Чети молитвеника подред

Четете молитвите подред с превъртане, без да отваряте всяка поотделно. Можете да промените размера на текста или да използвате печат / запазване като PDF.

Тук са включени началните страници, въведенията, обясненията и молитвите от публикуваното издание с потвърдено право за използване. Текстовете от книгата следват известната им поредност; допълненията от Бревиара са в отделен раздел след книжното съдържание.

Молитвеник — Католическа църква в България · София, 2023 · ISBN 978-619-7011-20-3

Искате молитвеника в книжен вариант?

Към подробното съдържание на книгата

Текстове в този изглед: 274.

Начало на молитвеника — съставителство и издание



О, Марийо, без първороден грях заченатa, моли се за нас, които прибягваме към теб, и за всички, които не прибягват към Теб, а особено за неприятелите на Светата Църква и препоръчаните на теб.

МОЛИТВЕНИК

Съставителство:

Францисканци Конвентуалци;

Фратерна на Мирския доминикански орден

„Света Екатерина Александрийска“

С разрешние на Църковната власт

София, 17 юни 2023

в деня на възпоминанието на Непорочното сърце Мариино

† Еп. Христо Пройков

Председател на Епископската конференция на Католическата църква в България

©КАТОЛИЧЕСКА ЦЪРКВА В БЪЛГАРИЯ

ISBN 978-619-7011-20-3

©Аглика Чонева-Стоилова, художествено оформление, 2023

На корицата: Стенопис в светилището „Дева Мария от Фатима“ в Плевен (детайл), художник Атанас Атанасов

Встъпително слово

Скъпи сестри и братя в Христа Исуса,

Молитвеникът е буквар за живота на всеки християнин, независимо от възрастта и положението му в този живот. Молитвата е духовна храна и както тялото ни не може да оцелее без физическа храна, така и душата ни се нуждае от молитва, за да живее. Апостол Павел ни увещава да се молим постоянно. Как е възможно това, когато всеки от нас има толкова много други задължения, училище, работа, дом? Постоянната молитва е постоянна памет за Бога, а това означава, че всеки от нас, независимо какъв е и с какво се занимава, трябва да осъзнава постоянното Божие присъствие, трябва да чувства, че Бог стои до него, вижда и чува всичко. Нека се опитаме да се молим всеки ден.

Да се молим, ние странниците на този свят, по далечните пътища на своето странстване. Да се молим с молитвите на майките и бащите си, с молитвите на своя народ. Да пеем песни с душата си, песни от далечния роден църковен храм. Христос поучава своите ученици да се молят винаги и да не падат духом (вж. Лук. 18:1). Той говори за силата на постоянната молитва, която е условие за жива вяра. Плодотворността на нашата молитва зависи също и от постоянството. Понякога се чувстваме уморени, слаби, без думи и мисли. В такива моменти се нуждаем от помощ, а такава помощ предоставя молитвеникът, който предлага молитвени мотиви и съдържания.

Ето защо този молитвеник не само ще ни напомня за молитвата, но и с текстовете на молитвите ще ни помогне да се молим на всяко място и по всяко време. Колкото по-редовно използваме молитвеника, толкова повече ще свикваме с него и така човекът на молитвата ще бъде щастлив човек. Той няма да се страхува от нищо, защото Бог е с него. Молитвата ни учи да се справяме с живота във всяка ситуация, тя ще ни научи да бъдем по-добри, истински хора и най-вече ще ни направи мъдри и пълноценни християни.

Затова ние с благодарност към Бог приемаме публикуването на този молитвеник. Изказвам също така своята сърдечна благодарност на всички онези, които се включиха в това прекрасно Божие дело: на редакторите, коректорите и

благодетелите, без които молитвеникът не би съществувал. Нека Бог да благослови и преблагослови плода на техните ръце и сърца. Чрез благодатта на Светия Дух нека той да бъде действена помощ за мнозина в постоянството сърцата и умовете ни да бъдат насочени към Бога. Нека ни помага с увереност да изживяваме всеки ден от живота с Този, Който ни познава и обича, винаги присъства сред нас и бди над нас.

† Еп. Христо Пройков

Председател на Епископската конференция на Католическата църква в България

Кратък катехизис



Кратък катехизис — въведение и обяснения

КРАТЪК КАТЕХИЗИС

Катехизирането на децата, младежите и възрастните има за цел Божието Слово да се осмисля в личната молитва, така че да намира отклик в литургичната молитва и да се задълбочава непрекъснато, за да донесе плод в новия живот. Вероучението е също моментът, в който може да се разбере и възпита народното благочестие. Запомнянето на основните молитви предоставя необходимата опора за молитвения живот, но важното е да се направи така, че да се почувства техният смисъл. (срв. ККЦ 2688)

Целта на Катехизиса е и да представи едно органично и синтетично изложение на най-съществените основания за вярата и морала в католическото учение в светлината на Втория ватикански събор и на цялото Църковно предание. Негови основни извори са: Свещеното Писание, Светите отци, Литургията и Учителната власт на Църквата. (ККЦ 11)

Цялата насоченост на учението и наставлението трябва да бъде положена в любовта, която не свършва никога – това е най-висшият път, показан от апостол Павел. Защото можем добре да обясняваме това, в което трябва да вярваме, на

което трябва да се надяваме и което трябва да вършим, но най-вече трябва винаги да се стараем да покажем любовта на нашия Господ, за да може всеки да разбере, че всеки акт на съвършена християнска добродетел няма друг извор освен любовта и няма друг завършек освен любовта. (ККЦ 25)

Двете заповеди на любовта (Мат. 22:37-39)

Възлюби Господа, твоя Бог, с всичкото си сърце и с всичката си душа, и с всичкия си разум.

Възлюби ближния си като себе си.

Кратък катехизис

Десетте Божии заповеди (Изх. 20:2-17; Втор. 5:6-21)

1. Аз съм Господ, Бог твой, да нямаш други богове освен Мен.
2. Не изговаряй напразно името на Господа, твоя Бог.
3. Осветявай седмия ден – неделята.
4. Почитай баща си и майка си.
5. Не убивай.
6. Не прелюбодействай.
7. Не кради.
8. Не лъжесвидетелствай против ближния си.
9. Не пожелавай жената на ближния си.
10. Не пожелавай имота на ближния си.

Петте църковни заповеди (ККЦ 2041-2043)

1. Участвай в Светата литургия в неделя и в задължителен празник.
2. Изповядвай се поне веднъж в годината.
3. Причестявай се поне на Великден.
4. Пости през установените от Църквата пости.
5. Помагай за издръжката на Църквата

n

Седемте тайнства (ККЦ 1113)

1. Кръщение
2. Миропомазание
3. Евхаристия
4. Покаяние
5. Помазване на болните – Елеосвещение
6. Свещенство
7. Брак

Златното правило (Мат. 7:12; Лук. 6:31)

Всичко, което искате да ви правят човеците, същото им правете и вие. Защото това е Законът и Пророците.

Основните истини на вярата

Бог е един.

Бог е справедлив съдия, Който за доброто награждава, а за злото наказва.

Бог е в три Лица: Отец, Син и Свети Дух.

Божият Син стана човек и умря на кръста за нашето спасение.

Човешката душа е безсмъртна.

Божията благодат е задължително необходима за нашето спасение.

Богословските добродетели (ККЦ 1812-1829)

Вяра

Надежда

Любов

Главните (кардиналните) човешки добродетели

(ККЦ 1806-1809)

Благоразумие

Справедливост

Смелост

Въздържание

Евангелските съвети за посветения живот (ККЦ 915)

Послушание

Бедност

Целомъдрие

Седемте дара на Светия Дух (ККЦ 1831)

Мъдрост

Разум (Благоразумие)

Съвет (Ум)

Сила

Знание

Благочестие

Богобоязливост (Страх Божи)

Плодовете на Светия Дух (ККЦ 1832; Гал. 5, 22-23)

Любов

Радост

Мир

Дълготърпение

Благост

Доброта

Милосърдие

Вяра

Кротост

Скромност

Въздържание

Целомъдрие

Седемте главни гряха (ККЦ 1866)

Гордост

Алчност

Завист

Гняв

Похотливост

Лакомия

Леност (неохота)

Греховете против Светия Дух (срв. ККЦ 1864)

Да се отчайваш без надежда за спасение или да се съмняваш в Божието милосърдие.

Да грешиш дръзко с надежда в Божието милосърдие, да се надяваш, че ще получиш опрощение без покаяние.

Да отричаш общопризната истина на вярата.

Да завиждаш за благодатта и духовните блага на ближния.

Да упорстваш в греховността.

Да отлагаш умишлено покаянието за греховете чак до смъртта.

Грехове, които викат към небето (ККЦ 1867)

Кръвта на Авел (Бит. 4:10)

Грехът на содомитите (Бит. 18:20; 19:13)

Викът на поробения еврейски народ (Изх. 3:7-10)

Жалбата на чуждоземеца, на вдовицата и на сирака (Изх. 22:20-22)

Неправдата срещу наемника (Втор. 24:14-15)

Участие в чужди грехове (срв. ККЦ 1868)

Като съветваш да се върши грях.

Като разпореждаш да се върши грях.

Като се съгласяваш да се върши грях.

Като подбуждаш към грях.

Като одобряваш или възхваляваш извършването на грях.

Като мълчиш, когато трябва да говориш, за да възпреш извършването на грях.

Като не се противопоставяш на греха на другия, когато си длъжен да го направиш.

Като участваш и помагаш на другия да греши.

Като укриваш и защитаваш греха на другия.

Деяния на благочестие (Религиозни дела) (ККЦ 1969)

Молитва

Пост

Милостиня

Дела на телесно милосърдие (ККЦ 2447; Мат. 25:31-46)

Да нахраниш гладните.

Да напоиш жадните.

Да облечеш просяците.

Да подслониш бездомните.

Да посетиш болните и затворниците.

Да погребеш мъртвите.

Дела на духовно милосърдие (ККЦ 2447)

Да увещаваш грешниците.

Да наставляваш неумелите.

Да съветваш съмняващите се.

Да утешаваш страдащите.

Да проявяваш търпение в несправедливостите.

Да прощаваш охотно обидите.

Да се молиш за живите и умрелите.

Осемте блаженства (Мат. 5:3-12)

Блажени бедните духом

Блажени плачещите

Блажени кротките

Блажени гладните и жадните за правда

Блажени милостивите

Блажени чистите по сърце

Блажени миротворците

Блажени изгонените заради правда

Последните неща (ККЦ 1020-1050)

Смърт

Съд

Ад или рай

Всекидневни молитви

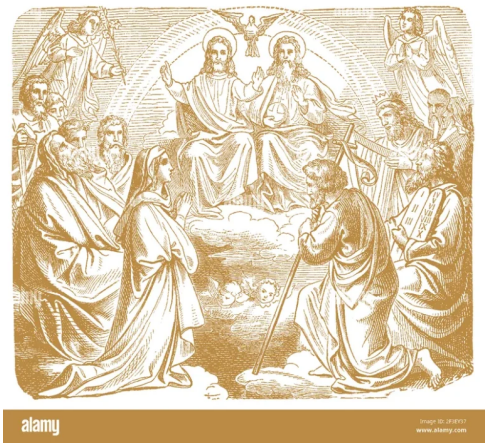

Всекидневни молитви — въведение и обяснения

ВСЕКИДНЕВНИ МОЛИТВИ

Християнската молитва е взаимоотношение на Завет между Бога и човека в Христос. Тя е дело на Бога и на човека; тя извира от Светия Дух и от нас, цялата отправена към Отца, в съюз с човешката воля на Сина Божи, станал човек...

Животът на молитвата е да бъдеш постоянно в присъствието на Трисветия Бог и в общение с Него... Молитвата е християнска, доколкото тя е общение с Христос и се разширява в Църквата, която е Негово Тяло. Нейните измерения са измеренията на Христовата любов. (ККЦ 2564-2565)

Знакът на Кръста

В името на Отца и Сина и Светия Дух. Амин.

Апостолски символ

Вярвам в Бога, Всемогъщия Отец, Творец на небето и на земята. И в Исуса Христа, единствен Негов Син, Господ наш, Който се заченал от Светия Дух, родил се от Дева Мария, страдал при Понтийския Пилат, разпнат, умрял и погребан, слязъл в ада, на третия ден възкръснал от мъртвите, възнесъл се на небето, седи отдясно на Бога Отца Всемогъщия. Оттам ще дойде да съди живите и мъртвите. Вярвам в

Светия Дух, в светата Католическа църква, общението на светците, опрощението на греховете, възкресението на телата и вечния живот. Амин.

Отче наш

Отче наш, Който си на небесата, да се свети името Ти, да дойде царството Ти, да бъде волята Ти както на небето, така и на земята. Дай ни днес насъщния ни хляб и прости ни дълговете, както и ние прощаваме на нашите длъжници, и не ни въвеждай в изкушение, но избави ни от злото. Амин.

Радвай се

Радвай се, Благодатна Марийо, Господ е с тебе! Благословена си ти между жените и благословен е плодът на твоята утроба Исус. Света Марийо, Майко Божия, моли се за нас, грешните, сега и на смъртния ни час. Амин.

Славословие на Света Троица

Слава на Отца и Сина, и Светия Дух, както беше в началото, сега и всякога, и вовеки веков. Амин.

Ангеле Божи

Ангеле Божи, пазителю мой, по Божия милост съм поверен на тебе, осветлявай ме, пази ме, крепи ме и ме ръководи. Амин!

Деяние на вяра

Господи Боже, твърдо вярвам и изповядвам всичко и всяко нещо поотделно, което повелява светата Католическа църква, понеже всичко това си ѝ открил Ти, Боже, Който си вечната Истина и Мъдрост, Който не можеш нито да мамиш, нито да бъдеш измамен. Решавам се да живея и умра в тази вяра. Амин.

Деяние на надежда

Господи Боже, надявам се, че чрез Твоята благодат ще ми бъдат простени греховете и че след този живот ще получа вечно щастие, понеже това обещание си дал Ти, Който си всемогъщ, верен, благосклонен и милостив. С тази надежда решавам да живея и умра. Амин.

Деяние на любов

Господи Боже, обичам Те повече от всичко и ближния си заради Теб, понеже Ти си висшето безкрайното и съвършеното Благо, достойно за всяка обич. В тази любов решавам да живея и умра. Амин.

Деяние на благодарност

Покланям Ти се, Боже мой, и Те обичам от цялото си сърце. Благодаря Ти за това, че си ме сътворил, направил християнин и опазил през този ден. Поднасям Ти всичко добро, което днес съм направил, и Те моля да ме освободиш от всяко зло.

Деяние на разкаяние

Боже мой, разкайвам се и скърбя от цялото си сърце за всички мои грехове, защото, грешейки, заслужих Твоето наказание, защото обидих Теб, безкрайно добрия и достоен да бъдеш обичан над всяко нещо. Предоставям се на Твоята помощ да не Те обиждам никога повече и да избягвам случаите за грях. Господи, прости ми и бъди милостив към мен. Амин.

Вечен покой

Вечен покой дай им, Господи, и вечната светлина да ги озари. Нека в мир да почиват. Амин.

Молитви чрез застъпничеството на Дева Мария



Молитви чрез застъпничеството на Дева Мария — въведение и обяснения

МОЛИТВИ ЧРЕЗ ЗАСТЪПНИЧЕСТВОТО НА ДЕВА МАРИЯ

Предопределена ведно с въплъщението на Божието Слово да бъде вовеки Божия Майка, по разпореждане на Божието провидение, Преблажената Дева бе на тази земя Светата Майка на Божествения изкупител, изключително щедра спътница и смирена Господна рабиня. Като зачева, ражда, храни, представя Христос на Отца Му в храма, страда с умиращия на Кръста свой Син, тя съдейства по изключително неповторим начин за делото на Спасителя чрез послушание, вяра, надежда и пламенна любов, за да бъде възстановен свръхестественият живот на душите. Именно затова тя е наша Майка в реда на благодатта…

Ето защо Църквата призовава Преблажената Дева като Застъпница, Помощница, Покровителка, Ходатайка. Това обаче следва да се разбира така, че да не отнема или прибавя нищо към достойнството и действеността на единствения Посредник Христос…

Въздигната чрез Божията благодат, след своя Син, над всички ангели и хора, като Пресвета Божия Майка, участница в Христовите тайни, Мария с основание е удостоена от Църквата със специално почитание. И наистина, още от най-древни

времена Преблажената Дева е почитана с името “Богородица”, до чието покровителство прибягват вярващите, като я молят за помощ при всякакви опасности и нужди… И действително, различните форми на набожност към Божията Майка, одобрени от Църквата в границите на едно здраво и правоверно учение според обстоятелствата за време и място и според характера и начина на мислене на верните, правят така, че докато се почита Майката, Синът, за Когото всичко е създадено (вж. *Кол.* 1:15-16) и в Когото “благоволи Отец, да обитава всичката пълнота” (*Кол.* 1:19), надлежно се опознава, обича, прославя, а Неговите заповеди се спазват… (Lumen Gentium 61-66)

Ангел Господен

Ангел Господен извести на Дева Мария.

И тя зачена от Светия Дух.

Радвай се, Благодатна Марийо…

Ето рабинята Господня.

Нека ми бъде по Твоята дума.

Радвай се, Благодатна Марийо…

И Словото стана плът

И живя между нас.

Радвай се, Благодатна Марийо…

Моли се за нас, Света Богородице.

За да станем достойни за Исус Христовите обещания.

Да се помолим:

Молим Те, Господи, излей в умовете ни Твоята благодат, та както чрез известието на ангела познахме въплъщението на Твоя Син Исус Христос, чрез Неговото страдание и Неговия Кръст да постигнем славата на Неговото възкресение, чрез същия наш Господ Исус Христос. Амин!

Слава на Отца…

Царице небесна (през Пасхалното време)

Царице Небесна, радвай се! Алилуя.

Защото Онзи, Когото ти заслужи да носиш, Алилуя,

възкръсна, както каза: Алилуя.

Моли се за нас Богу! Алилуя.

Радвай се и се весели, Дево Марийо! Алилуя.

Защото Господ наистина възкръсна. Алилуя.

Да се помолим:

Боже, Който чрез възкресението на Твоя Син, Господ наш Исус Христос пожела да зарадваш света, стори, молим Те, чрез Неговата майка Дева Мария да получим радостите на вечния живот. Чрез Христа, нашия Господ. Амин.

Радвай се, Царице

Радвай се, Царице, Майко Милостива, живот, сладост и надежда наша, радвай се! Към тебе викаме ние, изгнани синове Евини, към тебе въздишаме с плач и ридание в тази долина на сълзи. Ти, прочее, като наша защитница обърни милостивите си очи към нас и покажи ни след това изгнание Исуса, благословения плод на твоята утроба. О, Преблага, о, Милостива, о, сладка Дево Марийо.

Песен на Дева Мария (Лук. 1:46-55)

Душата ми величае Господа

и духът ми се зарадва в Бога,

Спасителя мой,

задето Той милостно погледна

унизеността на рабинята Си;

защото ето отсега ще ме облажават

всички родове;

задето Силният ми стори велико нещо,

и свето е името Му;

и Неговата милост е из рода в род

за ония, които Му се боят;

Той показа сила с мишцата Си;

разпръсна ония,
които се гордеят с мислите на сърцето си;

свали силни от престоли и въздигна смирени;

гладни изпълни с блага,
а богати отпрати без нищо;

взе под закрила Израил, Своя отрок,

като си спомни милостта,

както говори на нашите отци,

към Авраам и семето му довека.

Слава на Отца и Сина

и Светия Дух.

Както беше в началото, сега и всякога,

и вовеки веков. Амин.

Под твоето покровителство

Под твоето покровителство прибягваме, Света Богородице, не презирай молитвите в нашите нужди, но избавяй ни винаги от всяка опасност, Дево Преславна и Преблагословена.

Владичице наша,

Посреднице наша,
Застъпнице наша,
Утешителко наша,
със Сина си примири ни,
на Сина си повери ни,
на Сина си представи ни. Амин.

Последните обръщения са добавени през XI век от молитва на св. Бернар от Клерво

Молитва на св. Бернард

Спомни си, о, Всемилостива Дево Марийо, че от века не се е чуло, да е бил изоставен от тебе някой, който е прибягнал до твоето покровителство, призовал е твоята помощ, потърсил е твоето застъпничество. И въодушевен от подобно упование, аз, грешникът, прибягвам към тебе, Майко, Дево на девиците, при тебе идвам, към тебе бързам, пред тебе заставам облян в сълзи с плач и трепет. О, Майко на Словото, не презирай молитвите ми, но изслушай ги благосклонно и ги удовлетвори. Амин.

Цяла хубава си

Цяла хубава си, о Марийо!

И първороден грях в тебе няма.

Ти си славата на Йерусалим, радост за Израел.

Ти си гордост на нашия народ.

Ти си защитница на грешниците.

О, Марийо, Дево Преблагоразумна, Майко Преблага!

Моли се за нас!

Застъпвай се за нас пред Господа Исуса Христа.

Да се помолим

Боже, Който чрез непорочното зачатие на Дева Мария си приготвил достойно жилище за Своя Син и заради заслугите на Неговата смърт си я предпазил от всякакво петно на греха, допусни също и нас чрез нейното застъпничество да Те срещнем в святост и в чистота на духа. Чрез Христа, нашия Господ. Амин.

Към Прескръбната

О, Марийо, Прескръбна Майко, ти която си претърпяла най-голямата скръб, когато си видяла своя Син Исус да умира на кръста. На теб благодари цялото човечество, защото за спасението на всички нас си съединила твоята мъка с Исусовото страдание. Помогни ни да приемем страданието заради неизбежните кръстове от живота и да съумеем да ги съединим със страданието на твоя Син и с твоите скърби, та всички хора да отворят сърцето си за единствения Спасител, Исус Христос.

Към Дева Мария на добрия съвет

Славна Дево Марийо, Майко на добрия съвет, молим ти се, води ни по трудните пътища на живота. Изпроси ни светлина на разума, пламенна любов на сърцето, сила на волята. О, Майко на Въплътеното Слово, припомняй ни думите за вечен живот, които си чула от твоя Син и си запазила в сърцето си. Стори да живеем в Божията любов и винаги да изпълняваме Неговата свята воля. Измоли ни благодатта да издържим докрай, та да можем да споделяме с теб вечната радост в небето. Амин.

Преславна Дево Марийо, избрана от Вечната Мъдрост да бъдеш Майка на Въплътеното Слово, Съкровищнице на Божествените благодати и Защитнице на грешниците, аз, най-недостойният между твоите служители, прибягвам към тебе да благоволиш да бъдеш моя водителка и съветница през тази долина на сълзи. Изпроси ми чрез скъпата Кръв на Божествения ти Син прошка за моите грехове, спасение за душата ми и нужните средства, за да го постигна. Изпроси за Светата Църква победа над нейните врагове и разпространение на Исус Христовото царство на земята. Амин. (папа Лъв XIII, 23.XI.1880)

Молитва за дара на ново сърце

О, Пречудна Майко, замени моето греховно сърце с твоето Непорочно сърце, та Светият Дух да може да действа в мен да израства твоят Божествен Син. О, Всемощна и винаги вярна Посреднице на благодатта, благоволи да изслушаш молитвата, която днес отправям към теб. Амин.



Към Пресвета Богородица Вечна помощница

Света Дево Марийо, която, за да ни вдъхваш безмерно упование, си пожелала да ти се дава това тъй сладко име Майка на вечната помощ, моля ти се да ми помагаш винаги и навсякъде: в моите изкушения, след моите грехопадения, в моите трудности и във всички бедствия на живота и най-много в часа на смъртта. О, Милостива Майко, стори да привикна да прибягвам винаги към тебе, защото знам, че ако вярно те призовавам, вярно ще ми помагаш. Дари ми тая благодат на благодатите да ти се моля непрестанно и с доверчивостта на дете, та чрез силата на тая молитва да получа постоянната ти помощ и непоколебимост докрай. Благослови ме, о, нежна Майко, винаги готова да помагаш, и се моли за мен сега и в смъртния ми час. Амин.

Посвещаване на Блажена Дева Мария

Радвай се, Благодатна Марийо…

О, моя Господарке и моя Майко, предавам се на тебе и в знак на това предаване посвещавам ти днес очите си, ушите си, сърцето си и себе си самия всецяло. И тъй, понеже съм твой, о, добра Майко, пази ме, защитавай ме като твое притежание и твое владение.

Акт на посвещаване на Непорочната (св. Максимилиан Колбе)

О, Пренепорочна, Царице на небето и земята, Прибежище на грешниците и наша Премилостива Майко, на която Бог благоволи да повери реда на милосърдието, аз, недостойният грешник, припадам пред твоите нозе и смирено те моля да благоволиш мен целия да приемеш напълно за своя собственост и да направиш с мен, с всички сили и способности на душата ми и целия ми живот, смърт и вечност каквото пожелаеш. Ако искаш, използвай ме целия, без остатък, за да изпълниш, казаното за теб: Тя ще те поразява в главата, както и: Ти сама унищожи ересите по целия свят, та да стана в твоите пренепорочни и преблаги ръце достоен инструмент за вселяване и умножаване на твоята слава в толкова много объркани и безразлични души, та по този начин да се разпростира все по-широко блаженото царство на Пресветото Сърце Исусово. Защото, където ти влезеш, там изпросваш благодатта на обръщане и освещаване, а чрез твоите ръце върху нас се изливат всички благодати от пресладкото Сърце Исусово.

Малка броеница на Пресвета Дева Мария

Удостой ме да те прославя, Пресвята Дево, дай ми сила срещу твоите врагове.

Вярвам в Бога…

Три пъти Отче наш

Четири пъти Радвай се

Слава на Отца

Накрая: Под твоето покровителство

О, Марийо, без първороден грях заченатa

О, Марийо, без първороден грях заченатa, моли се за нас, които прибягваме към теб, и за всички, които не прибягват към Теб, а особено за неприятелите на Светата Църква и препоръчаните на теб.

Света Дево Марийо, измежду жените...

Света Дево Марийо, измежду жените на този свят не се е раждала подобна на теб, Дъще и рабиньо на Превишния Цар, Небесния Отец, Майко на пресветия наш Господ Исус Христос, Годенице на Светия Дух, моли се за нас заедно със свети Архангел Михаил, с всички небесни сили и всички светци на твоя пресвят и обичан Син, Господ и Учител. Амин.

Утринна молитва към Богородица на св. Луи-Мари Гриньон де Монфор

Радвай се, Марийо, дъще на Бога Отца; Радвай се, Марийо, Майко на Божия Син; Радвай се, Марийо, Невесто на Светия Дух; Радвай се, Марийо, Скинийо на Пресветата Троица. Радвай се, Марийо, Владичице моя, Майко блага, Царице на сърцето и живота ми, единствена сладост и надежда след Исус, сърце мое, душо моя. Целият съм твой и всичко мое е твое. Дево, благословена повече от всички твари, моля те, нека днес душата ти бъде в мен, за да мога да прославям Господа, нека духът ти бъде в мен, за да се възрадвам в Бога.

Дево вярна, положи като печат върху сърцето ми знака на любовта, та чрез тебе и в тебе да намеря верността към моя Бог.

Майко Преблагословена! Благоволи да ме причислиш към лика на онези, които като чеда обичаш, храниш, наставляваш, направляваш и подкрепяш.

Владичице небесна! Не позволявай да има в мен нещо, което не ти принадлежи, защото се отрекох от всичко. Дъще на Царя на царете, прославена от дън душа, стори заради твоята любов да не се отвличам по видими и преходни неща, а вътрешно да се заема да търся Бога, който е моята радост, моето богатство, чест, слава и покой, докато не се изобрази в сърцето ми под действието на Светия Дух, твоя верен Жених, и под твоето действие, Негова вярна Невесто, твоят възлюбен Син, Исус Христос за по-голяма прослава на Бога, нашия Отец, вовеки веков.

Молитва към св. Богородица за децата

Пресвета Богородице, на кого другиго след Бога да препоръчаме нашите деца, ако

не на тебе – Всемощна защитница на християните и Бърза помощница във всяка нужда? Приеми, Небесна царице, под твоята закрила нашите чеда и им бъди майка, Майко Божия. Пази ги от всяко душевно и телесно зло, измоли за тях да останат през целия си живот в благодат и милост пред Всеблагия Бог, да успяват във всяко добро и полезно начинание и никога да не униват по пътя на истинския и почтен живот, в съгласие с волята на твоя възлюбен Син, нашия Господ Исус Христос. И така с хвалебни песни на благодарност всякога ще те прославяме, Небесна защитнице, и ще възпяваме Всесвятата и Всемогъща Троица, Отца и Сина, и Светия Дух. Амин.



Молитви към Богородица от литургичните текстове

Всемогъщи Боже, стори Твоите верни, които се радват на покровителството на Пресветата Дева Мария, чрез нейното майчинско застъпничество да бъдат освободени от всяко зло на земята и да постигнат вечната радост в небето. Чрез Христа, нашия Господ.

Господи, Боже наш, нека ни помага застъпничеството на Пресветата Мария, Приснодева, та свободни от всяка опасност, да се радваме на Твоя мир. Чрез Христа, нашия Господ.

Господи, Боже наш, дай на нас, Твоите раби, да се радваме на душевно и телесно здраве и чрез застъпничеството на Пресвета Мария, Приснодева, ни освободи от земните терзания и ни дари с вечна радост.

Чрез Христа, нашия Господ.

Милостиви Боже, прости греховете на Твоите раби, а понеже нашите деяния не

могат да Ти бъдат угодни, нека ни изпроси спасението Майката на Твоя Син Исус Христос, Който с Тебе живее и царува в единство със Светия Дух, Бог, през всички векове на вековете.

Боже, Който чрез плодоносното девство на блажената Мария даде на човешкия род дара на вечното спасение, стори, молим Ти се, да изпитаме застъпничеството на тази, чрез която заслужихме да приемем Дарителя на вечния живот и Твой Син. Който е Бог и с Тебе живее и царува в единството на Светия Дух през всички векове на вековете.

Боже, по Твоята воля чрез благовещението на Ангела Предвечното Слово се въплъти в утробата на Пресветата Дева Мария, стори да ни помага застъпничеството на Девата, в чието Божествено майчинство дълбоко вярваме.

Вечерна молитва към Богородица

Добра Майко на Преблагия Цар, Пречиста и Благословена Богородице Марийо, излей над страдната ми душа милостта на твоя Син и наш Господ и с твоите молитви ме упъти към добри дела, за да премина останалото време на живота си без грях и чрез тебе да намеря рая, Богородице Дево, единствено чиста и благословена. Амин.

На тебе, Богородице, Поборнице-воеводо, ние твоите раби, избавени от злини, пеем победни и благодарствени песни. И понеже имаш непобедима сила, от всякакви беди ни освободи, та велегласно да ти пеем: Радвай се, Невесто неневестна.

Преславна Приснодево, Майко на Христа Бога, принеси нашата молитва пред твоя Син и наш Бог, за да спаси чрез тебе нашите души. Амин.

Всичкото си упование на тебе възлагам, Майко Божия, запази ме под твоя покров. Амин.

Богородице Дево, не отхвърляй мене грешния, който търси твоята помощ и твоето застъпничество. Помилвай ме, понеже на тебе се надява душата ми! Амин.

Достойно ест

Достойно е наистина да те облажаваме, Богородице, Присноблажена и Пренепорочна и Майка на нашия Бог. По-достойна от херувимите и несравнено по-славна от серафимите, нетленно родила Бога Слово, наистина Богородица, тебе

величаем.



Молитви в чест на светците



Молитви в чест на светците — въведение и обяснения

МОЛИТВИ В ЧЕСТ НА СВЕТЦИТЕ

Църквата възпоменава през годината мъченици и други светци, които благодарение на многоразличната Божия благодат са достигнали до съвършенството, а постигнали вечното спасение, пеят на Бога в небето съвършено славословие и се застъпват за нас. На техните празници Църквата проповядва Пасхалната тайна в светците, които страдаха с Христос и бяха прославени с Него, предлага на верните техните примери, които привличат всички към Отца чрез Христос, и чрез техните заслуги измолва Божиите благодеяния.

(Sacrosanctum Concilium, 104)

Поради по-съкровеното си единение с Христос блажените действително укрепват цялата Църква в светостта… Те не престават да се застъпват за нас пред Неговия Отец и да Му принасят придобитите на земята заслуги чрез Исус Христос, единствения посредник между Бога и хората… Така че тяхната братска загриженост е от голяма помощ за нашата слабост. (Lumen gentium, 49)

Следователно светците са тези, които най-добре наследяват и стават подобни на

Христа, най-дълбоко преживяват Неговата смърт и възкресение, стават образец за християнския живот и затова могат да ни бъдат застъпници пред Бога … Според Преданието Църквата почита светците и удостоява с почести достоверните им мощи и изображенията им. Празниците на светците всъщност възвестяват чудните дела на Христос в Неговите слуги и представят на верните достойни за подражание примери. За да не вземат превес над празниците, които честват тайните на спасението, много от празниците на светците са оставени да бъдат чествани от всяка отделна църква или народ или религиозно семейство, а в цялата Църква следва да се разпространяват само онези, които поменават светци с наистина всеобщо значение.

(Sacrosanctum Concilium, 111)

Тези молитви отразяват набожността към светците, чийто култ и почит са разпространени в българските епархии.

Молитва в чест на св. Архангел Михаил

Свети Архангеле Михаиле, помагай ни в битката, бъди ни защита срещу злобата и засадите на дявола. Смирено се молим Бог да го обуздае, а ти, Вожде на ангелското войнство, с Божията сила изпрати в пъкъла сатаната и всички зли духове, които бродят по този свят за погибел на душите. Амин.

Молитва в чест на светите архангели

Свети Архангеле Михаиле, не ни оставяй да загинем в тази тежка борба!

Свети Архангеле Гавраиле, напътствай ни винаги да бъдем отворени към Божието слово и да изпълняваме Божията воля!

Свети Архангеле Рафаиле, придружавай ни и лекувай раните на тялото ни, а особено тези на душата ни! Амин.

Молитва в чест на св. Йосиф, съпруг на Дева Мария

Свети Йосифе, избран от провидението пазителю на Божието семейство, наш мощен покровителю, бди над нас, осиновените сънаследници на Исуса Христа. Отдалечи от нас всяка зараза на греха и развалата. Могъщи застъпнико пред Бога, молим те, погледни милостно към нас и ни подкрепяй с небесна помощ в битката със силите на тъмнината. Така както някога си спасил Младенеца Исус от опасностите, които са застрашавали живота Му, закриляй сега цялата Свята Църква от вражеските засади на дявола и от всяка опасност. Обгърни ни с непрекъсната закрила, та по твоя пример и подкрепени от твоята помощ, да напредваме в светостта и да достигнем вечното щастие в небето. Амин.

Молитва на св. папа Йоан Павел II към св. Йосиф

Свети Йосифе, пречисти и грижовни пазителю на Христос и покровителю на девиците, бди над децата и младежите, та с чисти и свободни сърца да следват гласа на призванието си.

Пример за работещите, стори всяка работа да бъде извършвана грижливо и в условия, достойни за човека.

Утешителю на нещастните, надеждо на болните, покажи на страдащите огромната стойност, която тяхната жертва има за спасението.

Покровителю на умиращите, научи ни на изкуството да умираме всеки ден за себе си, та да бъдем винаги готови за радостното завръщане в дома на Отца.

Страшилище за духовете на мрака, отдалечи заплахите за война, за зло и омраза.

Пазителю на Светата Църква, на теб поверявам цялата Църква. Амин.

Молитви в чест на св. Петър и св. Павел

Свети Петре, прославяме те като наместника на Исус Христос на земята и като камъка, на който Господ е съградил Църквата Си. Закриляй своя наследник, Апостолическия първосвещеник, и не позволявай да бъде разклатен от ветровете на безбожниците. Предпазвай Църквата Си от отровата на лъжливи учения и стори народите да слушат гласа ѝ – стълб и крепител на истината. Пастирю на

пастирите, грижи се за своето стадо, за да ходи в мир по Господните пътища и да стигне сигурно до наследството, обещано на избраните.

Свети Павле, ние те прославяме като избран съд на Божията благодат. От гонител на Църквата Господ те направи Свой апостол и вестител на Евангелието на всички народи. Моли се за нас, за да бъдем пример за християнски живот, да опазим вярата и след завършека на земния си път да получим венеца на правдата. Амин.

Стори, молим Ти се, Господи, Боже наш, да бъдем подпомогнати от застъпничеството на апостолите Петър и Павел, чрез които Ти постави началото на християнската вяра в Твоята Църква, ръководи ни чрез тях по пътя към вечното спасение. Чрез Христа, нашия Господ.

Молитви в чест на св. Андрей

Свети апостоле, вестителю на Евангелието и пастир на Христовата Църква, смирено те молим, застъпвай се винаги за тия, които те почитат. Исус често застава пред вратата на сърцето ни и ни призовава, а ние оставаме глухи и неми за думите Му. Желаем сами да вземаме решения за живота си. Страхуваме се да последваме твоя пример и като изоставим всичко, да вървим след Христа. Притежаваме много материални блага, имаме толкова задължения и отговорности. Помогни ни, апостоле, да се откъснем от всекидневието и така както участието ти в Христовите чудеса е подсилвало твоята вярата, нека и ние се научим да забелязваме нуждите на ближните и чудесата, които стават около нас, и по този начин да заслужим небесното Царство. Амин.

Господи, молим се смирено на Твоето величие: както блаженият апостол Андрей бе проповедник и водител на Твоята Църква, така да бъде при Тебе наш постоянен застъпник. Чрез Христа, нашия Господ.

Молитви в чест на св. Юда Тадей

Свети Юда Тадей, който от векове се застъпваш за изгубилите почти всяка надежда. В твоите ръце поверявам страданията на моето сърце. Уповавам се на твоето ходатайство пред Бог. Поверявам ти днес всички мои трудни проблеми,

които само Бог може да разреши. Смирено те моля за застъпничество. Вярвам, че чрез твоите ръце ще получа благодатта, за която моля нашия Господ Исус Христос. Амин.

О, свети Юда Тадей, роднина на Исус Христос, славен апостол и мъченик, славен в добродетели и чудеса, верен бърз ходатай за всички онези, които те почитат и имат доверие в теб. Ти си велик покровител и помощник в трудни случаи. Затова идвам при теб и се моля от дълбините на сърцето си, ела ми на помощ с твоето мощно застъпничество; защото ти получи от Бог привилегията да подкрепяш с видима помощ онези, които са загубили почти всяка надежда. Погледни към мен; животът ми е живот на кръста, дните ми са дни на скръб, сърцето ми е море от горчивина.Всичките ми пътища са осеяни с тръни и едва ли има миг, който да не е свидетел на моите сълзи и въздишки; още повече че духът ми често потъва в мрачни мисли. Безпокойство, униние, недоверие, понякога дори отчаяние искат да завладеят душата ми. Провидението изглежда изчезна от очите ми, а вярата е така колеблива в сърцето ми. Потънал в тези мисли, се виждам като заобиколен от черен облак. Не можеш да ме оставиш в тази тъжна ситуация. Няма да престана да ти се моля, докато не ме изслушаш. Побързай ми на помощ. Ще ти бъда благодарен през целия си живот, ще те почитам като мой специален покровител, ще благодаря на Бог за твоите благодати и според силите си ще разпространявам почитта към тебе. Амин.

Молитва към светеца покровител

Свети мой покровителю …, благодаря ти за грижите, които ми оказваш, и те моля и занапред да не ме изоставяш в своята милостива закрила. Бъди ми застъпник пред престола на Всемогъщия Бог и изпроси прошка за греховете, които толкова често извършвам. Измолвай ми обилни благодати, та подкрепен от тях, да мога да побеждавам всички световни изкушения и да напредвам по пътя на добродетелите, с които ти блестеше през земния си живот. Поддържай ме също така във всички страдания, а особено в смъртния ми час. Затова те умолявам заради онази любов, с която изгаряше и изгаряш към Този, Който живее и царува през всички векове на вековете. Амин.

Молитва в чест на светите Филипополски

мъченици

Свети Филипополски мъченици, избрани от Бог да пролеете кръвта си от любов към Него и за Неговото име, застъпвайте се за нас пред Агнеца, за да устоим с постоянство във вярата и изпитанията, имайки пред очи вашия пример. Вие, които по чуден начин открихте тайната на Кръста, измолете от Бога нужните ни благодати, та израствайки в добродетелите и учейки се от вашия мъченически подвиг, никога да не се отделяме от Божията любов и да заслужим венеца на светостта. Амин.

Молитви в чест на бл. Евгений Босилков

О, блажени Евгений, заедно с теб искаме да благодарим на Небесния Отец за даровете, които Той щедро изля в твоята душа и за твоето блестящо свидетелство на вярност към Христа и Църквата до края на мъченичеството ти. Изпроси ни от Небесния Отец зряла вяра, за да останем верни на кръщелните обещания, да обичаме Църквата, да се радваме, че принадлежим към нея и да ѝ останем верни въпреки нашите слабости. Искаме да използваме даровете, които имаме от Светия Дух, за да построим прекрасното бъдеще на Църквата в България. Помагай ни от небето в това наше намерение. Нека твоето застъпничество винаги ни помага. Амин.

Господи Исусе Христе, разпънат на кръста заради спасението на човека, чрез застъпничеството на Твоя блажен мъченик епископ Евгений Босилков, който Те последва неотклонно по Кръстния път до Голгота, молим Те заради Твоето Име укрепи вярата ни, дай сили и постоянство на Своите верни, обърни към Себе Си сърцата на враговете на Твоя Кръст, та всички заедно да постигнем истинския живот и истинското блаженство, които никога няма да имат край. Ти, Който Си Бог и живееш и царуваш с Бога Отца в единство със Светия Дух през всички векове на вековете. Амин.

О, блажени Евгений, с упование в твоето застъпничество се обръщам към тебе, като славя Светата Троица и благодаря за това, че вложи в сърцето ти гореща вяра и безкрайно милосърдие, които те направиха способен да отдадеш своя живот за доброто на Църквата, за папата и за твоята обичана България. Ти, който

предстоиш вечно пред лицето на Бога, застъпи се за мен. Помогни ми да разпознавам истинския глас на Бога в дълбините на моята душа. Направи ме способен да откривам и разбирам всичко, което иска пълната с благост любов. Бъди всеки миг в моя живот с твоя пример и твоето покровителство и дай ми, моля те, благодатта, за която днес прося…

Господи, Исусе Христе, Който даде сила и смелост на блажения Евгений, за да посрещне съдбата, която си му отредил, направи ни достойни Твои свидетели в света, хора, способни сред ежедневните маловажни несгоди и терзания да разпознават истински важните неща, хора, които със синовно доверие се оставят в Твоите бащини ръце и ти поверяват изцяло действията, решенията, съществуването си. Чрез Христа, нашия Господ. Амин.

Молитва в чест на блажените мъченици Евгений, Камен, Йосафат и Павел

Всемогъщи Вечни Отче, в Своето благоволение и милосърдие Ти пожела да призовеш към върховното свидетелство на любовта Твоите служители блажените Евгений, Камен, Йосафат и Павел – мъченици за вярата, които отдадоха живота си за идването на Царството Божие и проляха кръвта си, която стана семе за нов живот. Чрез тяхното застъпничество ние с упование Те молим, дай ни благодатта …, за която днес сърдечно просим с надеждата, че те скоро ще бъдат причислени към лика на Твоите светци. Амин.

Молитва в чест на Богородица Кармилска, небесната основателка на Кармилския орден

Боже, Ти украси Кармилския орден със славното име на Твоята Майка, Пресвета Дева Мария. Позволи милостно чрез ходатайството и закрилата на Майката и Царица на Кармила да достигнем вечните радости.

Молитви в чест на св. Бенедикт Нурсийски

Премилостиви отче Бенедикте, учителю и предводителю на монасите, надеждо и

помощ на всички, които с цялото си сърце се обръщат към теб, поверявам се смирено на твоята закрила. Заради заслугите на твоя свят живот ме пази от всичко, което застрашава душата ми, и измоли за мен благодатта на искреното покаяние, за да мога съкрушен да оплаквам моите грехове, с които толкова често натъжавам моя Господ Исус Христос, достоен за всяка любов. Стори да мога достойно да почитам и да славя тебе, Божия слуга, надарен с благодати и с даровете на Светия Дух. Моля те, застъпвай се за мен пред Бога да ми прости виниите, да ме опази в доброто и да не допусне да се отдалеча от Него, а след моята смърт да благоволи да ме приеме в обществото на избраните в небето, та заедно с тебе и с всички светци да мога да се радвам в Него през всички векове на вековете. Амин.

Боже, Ти призова блажения игумен Бенедикт за отличен учител в обучението и божествената служба, стори, молим Ти се, като не предпочитаме нищо пред Твоята любов, да вървим с усърдие по пътя на Твоите заповеди. Чрез Христа, нашия Господ. Амин.

Молитви в чест на св. Франциск от Асизи

Ти, който направи Христос така близък на своята епоха, помогни ни да Го направим близък на нашата; на нашето трудно и критично време. Поддържай ни! Днешните времена очакват Христос с голям копнеж, макар че много съвременни хора не осъзнават това. Свети Франциск от Асизи! Помогни ни да направим Христос близък на Църквата и на днешния свят! Ти, който си носил в сърцето си променливата съдба на своите съвременници, подкрепяй ни, та със сърце, близко до Сърцето на Спасителя, да обгърнем делата на хората от нашата епоха, трудните обществени, икономически и културни проблеми, проблемите на съвременната цивилизация, всички страдания, напрежения, комплекси, неспокойства! Помогни ни да преведем всичко това на простия и плодоносен евангелски език! Помогни ни да разрешим тези проблеми с ключа на Евангелието, та самият Христос да може да бъде за съвременния човек Пътят, Истината и Животът.

Св. папа Йоан Павел II

Боже, Ти даде на серафическия Франциск да стане подобен на Христа в бедността

и смирението, стори, като вървим по стъпките му, да следваме Твоя Син и да се съединим с Тебе с радост и любов. Чрез Христа, нашия Господ.

Молитва в чест на св. Клара от Асизи

Милостиви Боже, Ти разпали в св. Клара любов към бедността, стори чрез нейното застъпничество, като живеем в съгласие с Христовото учение, в бедност на духа да се наслаждаваме наТвоя лик в Царството небесно. Чрез Христа, нашия Господ. Амин.

Молитви в чест на св. Доминик

Велики свети отче Доминик, който, разпален в пламъците на Божествената любов, намираше насладата си в молитвата и в близкото единение с Бога, изпроси за нас вярност в ежедневните молитвите, гореща любов към Бога и благодатта по-добре да изпълняваме Неговите Божествени заповеди в дните си.

Отче наш. Радвай се. Слава.

Славни свети отче Доминик, който, изпълнен с ревност за спасението на душите, неуморно проповядваше евангелското слово и основа Ордена на братята проповедници да се грижи за обръщането на бедните грешници и еретиците, моли Бога да ни дари благодатта искрено да обичаме братята си и да им помагаме с молитви и добри дела, за да постигнат освещаване и вечен живот.

Отче наш. Радвай се. Слава.

Моли се за нас, свети отче Доминик.

За да станем достойни за Христовите обещания.

Боже, нека блаженият Доминик подкрепи със заслугите си и учението си Твоята Църква и нека стане наш благочестив застъпник този, който се прояви като отличен проповедник на Твоята истина. Чрез Христа, нашия Господ.

Молитва в чест на св. Викентий от Паула

Преславни свети Викентий, покровителю на милосърдните дела и баща на нещастните, който през живота си прие всеки, който търсеше твоята помощ, погледни на многото нещастия, които, за съжаление, ни сполетяват, и ни ела на помощ. Измоли за бедните помощ, за болните – утеха, за тъжните – радост, за грешните – разкаяние, за свещениците – преданост, за Църквата и народите – мир, за всички хора – спасение. Помогни ни да забелязваме знаците на твоето застъпничество, та подпомогнати от молитвите ти в нищетата на този живот, да можем да се присъединим към теб в небето, където няма да има нито тъга, нито болка, а радост и веселие в огромното море от блаженство. Амин.

Молитви в чест на св. Павел от Кръста

Славни свети Павле от Кръста, който в училището на разпнатия Христос стана учител на святост и християнско съвършенство, помагай и на нас да приемем и прегърнем ежедневните кръстове на своя живот. Подкрепяй нашите болни, води нашите семейства, благослови нашите деца и най-вече нашите младежи, та смело да напредват в светлината на истинската вяра.

О, Боже, чрез застъпничеството на свети Павел от Кръста и на Света Богородица Прескръбна, и чрез заслугите на Христа, Твоя Син, изслушай молитвата, която Ти отправяме. Амин.

Свети Павле, който на земята си бил образец на чистота и пример за смирение, ти, който денем и нощем си размишлявал върху Христовите страдания и скърбите на Дева Мария и непрестанно си проповядвал с думи и дела, обръщайки голям брой грешници; молим те, погледни от небето към нас и изслушай молитвите ни. Изпроси ни гореща любов към разпнатия Христос, за да не забравяме никога Неговите страдания, а раните Му, както и скърбите на Дева Мария, да бъдат винаги вписани в сърцето ни. Измоли ни също добра смърт, за да можем да пребъдваме с теб в небесния рай. Амин.

Господи, нека ни изпроси Твоята благодат светият свещеник Павел, който с особена любов обичаше Кръста, та насърчени от неговия пример, да прегърнем по-крепко нашия кръст. Чрез Христа, нашия Господ.

Молитви в чест на св. Йоан Боско

Свети Йоане Боско, баща и учител на младежите, послушен на даровете на Духа и отворен за действителността на своето време, ти си за младежите, особено за бедните и беззащитните, знак на Божията любов и грижа. Води ни по пътя на приятелството с Исус Христос, за да можем да открием в Неговото Евангелие смисъла на нашия живот и извора на истинското щастие. Помогни ни да отговорим на званието, което сме получили от Бога, за да бъдем всеки ден строители на единството в цялата Църква, съграждайки цивилизацията на любовта. Изпроси ни благодатта на дълготърпението в християнския живот, та водени от Дева Мария, Помощница на християните, да се намерим с теб в голямото небесно семейство. Амин.

Боже, Ти призова за баща и учител на младежта блажения свещеник Йоан, стори молим Ти се, разпалени от същия огън на любовта, да можем да търсим душите и само на Теб да служим. Чрез Христа, нашия Господ.

Молитва в чест на св. Тереза от Калкута

Света Терезо от Калкута, ти позволи на Исусовата жажда на кръста така живо да запламти в теб, че самата ти се превърна в светлина на Неговата любов към другите. Измоли от Исусовото сърце благодатта, за която те моля… Научи ме как да позволя на Исус да проникне цялото ми същество и да се разпорежда с него така, че моят живот да сияе с Неговата светлина и любов към ближните. Амин.

Молитва за причисляване на отец Йосиф Алоати, мисионер лазарист, към лика на блажените

Предвечна и Животворяща Троице, Която в Своето благоволение и милосърдие си вдъхнала в сърцето на скромния Свой служител отец Йосиф Алоати пламенна любов към обожаемото Тайнство Евхаристия, героична пожертвователност и несломим мисионерски дух за разпространение на почитанието към това Тайнство всред източните народи, молим Те, дай ни благодатта, за която Те

молим, като знак на Твоето благоволение към него. Амин. Отче наш. Радвай се. Слава на Отца.

Молитва за благодати чрез застъпничеството на раб Божи Богдан Янски

Благословен бъди, Милостиви Боже, Който в Своята безусловна любов намери Богдан Янски в безпътицата на живота му и го преобрази в открит покаяник и апостол на любовта и духовното възкресение. Чрез неговото застъпничество изслушай моята молитва и дай ми благодатта … , за която Те моля с упование. И позволи, Благи Господи, да можем да го почитаме на олтарите за по-голяма Твоя прослава. Амин.

Молитва за благодати чрез застъпничеството на рабиня Божия Целина Боженцка

О, Възкръснали Исусе, Който удостои Твоята рабиня Целина с дара на особена любов към тайната на Възкресението и копнеж за изпълнение на Твоята воля, дай ми чрез нейното застъпничество благодатта … , за която Те моля с упование в Твоята безкрайна любов към мен. Стори, Господи, Църквата да издигне на олтарите Твоята рабиня Целина и да представи в нея пример за девица, съпруга, майка, вдовица и монахиня, устремена чрез кръста и смъртта към възкресението и славата. Амин.

Молитва за причисляване на отец Емануел Д’Алзон към лика на блажените

Господи Исусе Христе, Ти повика отец Емануел Д’Алзон да бъде с Тебе между човеците в служба на Отца и Неговото Царство. Ти го подтикна да сподели с братя и сестри от „Успение Богородично“ тази служба и любовта към Тебе, към света Богородица, към Църквата.

Днес ние се молим с надежда, че Църквата ще признае светостта на отец Д’Алзон.

Затова чрез неговото ходатайство Те умоляваме с бедните и учениците от

Евангелието:

Помилвай ни!

Сподели с нас Твоето сърдечно вълнение към Отца и човека, направи от нас, чрез Твоя Дух радетели за Твоето царство. Амин.

Молитва в чест на свети Хосемария Ескрива

Боже, Ти чрез покровителството на света. Дева Мария обсипа с неизброими благодати светия свещеник Хосемария, като го избра за верен инструмент в основаването на Опус Деи, път за освещаване на човека в професионалната работа и в изпълнението на обикновените християнски задължения.

Моля Те, направи така, че и аз да умея да превръщам всички мигове и обстоятелства в моя живот в средства, чрез които да Те обичам и да служа с радост и простодушие на Святата Църква, на Светия Отец и на всички души, осветлявайки пътищата на земята със светлината на вярата и обичта.

Моля Те, чрез застъпничеството на Свети Хосемария, да ми дадеш благодатта … , която прося от Теб. Амин. Отче наш, Радвай се, Слава на Отца.

Молитва в чест на св. Ана

Славна света Ано, аз, грешникът, те избирам за своя майка и закрилница. На теб поверявам сърцето си, душата си и всички свои нужди, на теб поверявам живота си и смъртта си. Обещавам с искрена почит да прославям и защитавам твоето достойнство, заслуги, добродетели и слава. Измоли ми чрез своето застъпничество вяра, надежда и гореща любов към Бога. Бъди ми помощница в нуждите; утеха в страданията, радост в тъгите, изцеление в болестите, победа в изкушенията. В смъртния ми час бъди до мен и ме пази от неприятеля на душата, та чрез заслугите на Исус Христос, очистен от всеки грях, да заживея в небесната слава с тебе, света Ано. Амин.

Молитви в чест на св. св. Кирил и Методий

Свети братя, синове на славянска майка, покровители на Европа, вие, които

осветихте славянските народи, бъдете наши застъпници пред Божия престол. Нека сърцата ни вникнат в дълбочината на вашето учение, та като се превърнем в един народ, който изповядва единодушно истинската вяра, да достигнем небесните селения. Амин.

Боже, Ти чрез блажените братя Кирил и Методий осветли славянските народи, стори нашите сърца да разберат словата на Твоето учение и ни направи народ, единодушен в изповядването на истинската и правдива вяра. ЧрезХриста, нашия Господ.

Молитва към св. Цар Борис Покръстител

О, велики праведнико Божи, равноапостолни царю Борисе, покровител и покръстител на българския народ и наш застъпник пред Господа! Ти отхвърли езическото зловерие и нечестие и повярва в единия истинен Бог, прие Божественото Кръщение и просвети цялата българска страна със светлината на благочестието. Към тебе, свети царю Борисе, целият български народ всякога усърдно е прибягвал за помощ във всички трудни обстоятелства на съдбата и винаги е величаел чрез твоето име Божието благоволение и любов. И сега те молим, погледни милостиво от небесните жилища към нас и целия народ и моли Господа да умножи човеколюбивата Си милост към нас, Неговите раби, и да ни дарува всичко благопотребно за временния и вечния живот. Да избавя Отечеството ни от всяко зло обстоятелство; да освобождава народа ни от робска неволя и угнетение, да го насочва към напредък в благочестието и истинската просвета, в труда и благоденствието, в мира и съгласието, в единомислието и братската обич и да укрепи държавата ни. И така, като се удостоим, свети царю, чрез твоите молитви с обилието на Божиите щедрости, да прославяме великия Цар на царете Господа Бога вовеки веков. Амин!

Молитви в чест на св. Никола

О, всесвети Никола, превъзходен светецо Господен, горещ наш застъпниче, добри пастирю, учителю и наставниче! Приеми, блажени праведнико Христов, нашите молби и ни запази с твоето застъпничество. Моли се на Господа, Който дава мир на всички, да изпрати мир на Църквата, като събере разделените в едно, и да

запази страната ни в мир и тишина. Моли милосърдния Господ да ни спаси от нашите прегрешения. Моли Него Благия, милостиво да даде на нас и на целия свят всичко потребно. Помогни на мене грешния и падналия духом в този живот. Измоли Господ Бог да дарува прошка на всичките ми грехове, които сторих още от младини през целия си живот с дело, с думи, с мисъл и с всичките си чувства. Моли Господ да ме избави от вечните мъки, та винаги да славя Отца и Сина и Светия Дух и твоето покровителство сега и винаги, и вовеки веков! Амин!

Свети Никола, познанието на истината те направи за твоето паство правило на вярата, пример на кротост и учител на въздържание. Заради това си придобил с твоето смирение величие и с бедността си – богатство. Отче свещеноначалниче Никола, моли Христа Бога да се спасят душите ни. Амин.

Молитва в чест на св. Георги

О, свети Георги Победоносецо, ти, който си освободител на пленените и защитник на бедните, лекар на болните и поборник на царете, моли Христа Бога да спаси душите ни. Амин.

Свети и славни великомъченице Христов Димитре, бърз помощник и грижовен защитник на всички, които се обръщат с вяра към теб. Ти, който стоиш дръзновено в Небесното Царство, измоли от Бога опрощение на греховете ни и ни избави от всепогубващите язви, болести, земетресения, потоп, огън, меч и вечни разпри. Моли Бога да дари Своята благодат на всеки град, всеки храм и всяка християнска страна. Ходатайствай пред Царя за победа над врага, за мир, тишина, твърдост във вярата и благочестие за цялата наша държава. На всички, почитащи твоята честна памет, измоли благодатна подкрепа за благи дела, та с твоята помощ да можем да наследим Царството Небесно за вечна прослава на Отца, Сина и Светия Дух! Амин.

Молитва в чест на св. Петка

Като си възлюбила пустинния и тих живот, достославна Петко, ти усърдно си следвала своя Младоженец Христос; още от младини си взела Неговото благо иго и мъжествено си се въоръжила с кръстния знак против духовните врагове. С постнически подвиг, с пост, молитви и сълзи ти си изгасила въглените на

страстите. Сега, когато с мъдрите девици предстоиш в небесния чертог пред Христа, моли се за нас, които почитаме твоята светла памет. Амин.

Молитви в чест на св. Антон от Падуа

О, красиво цвете на чистота, превъзходен пример за бедност, истинско огледало на смирение, бляскава звезда на святост. О, славни свети Антоне от Падуа, който си имал щастието да държиш в ръцете си Божия Син, моля те, бъди мой покровител. Ти, който между другите дарби, които ти е дал Бог, си приел и дарбата да правиш чудеса, смили се над мене и като отнемеш от сърцето ми всяка земна любов, изпроси ми благодатта, за която те моля. Изпроси ми също истинско разкаяние за греховете и пламенна любов към Бога и ближния, тъй че на този свят да служа на Бога като истински християнин и да заслужа небето, където заедно с теб вечно да Го почитам, славя и благославям. Амин

Всемогъщи Боже, Който отреди свети Антон за проповедник на Твоя народ и ходатай в телесни и душевни нужди, стори чрез неговата помощ, следвайки християнското учение в живота, да почувстваме в изпитанията подкрепата на Твоето милосърдие. Чрез Христа, нашия Господ. Амин

Всемогъщи и вечни Боже, Който чрез свети Антон от Падуа даде на Своя народ един примерен свидетел на Евангелието и покровител на бедните и страдащите, стори също и ние под неговото покровителство да следваме неговото учение в християнския живот и да изпитаме в изкушенията близостта на Твоето присъствие. Чрез Христа, нашия Господ. Амин.

Спомни си, о, свети Антоне, че ти винаги си помагал и утешавал всеки, който се обърне към теб в своите нужди. Изпълнен с голямо доверие и сигурност, че не се моля напразно, и аз се обръщам към теб, който си богат със заслуги пред Господа. Не отхвърляй моята молитва, но стори тя да достигне до Бога. Ела в моята нищета и стори да получа благодатта …, за която горещо те моля в душата си. Благослови моя труд и моето семейство и отдалечи от нас болестите и опасностите за душата и тялото, така че в часовете на страдание и изпитание да остана силен във вярата и верен на Божията любов. Амин.

Молитви в чест на св. Лудвик IX, крал на Франция

Свети предводителю, който изпрати най-добрите си рицари начело на християнската армия, погледни нас, християните, водещи битка със злото, и ни помогни по-добре да служим на Светата Църква и на Бога. Измоли за нас омраза към греха, за да бъдем чисти като лилиите на твоя герб. Ти, който държиш на думата си дори спрямо неверните, погрижи се измамата никога да не проникне в сърцата ни. Макар и искреността да ни струва живота, не ни позволявай да лъжем, та смели и неспособни да отстъпим, да вървим уверено само напред. Мощни френски кралю, вдъхнови ни да отхвърляме всяка зла човешка мисъл и ни направи способни в деяние на покаяние да участваме във всеки поход на живота в чест на Христа. Амин.

Боже, Ти направи блажения Лудвик да премине от грижите за земното управление към славата на небесното Царство, стори, молим Ти се, чрез неговото застъпничество да търсим Твоето вечно Царство, като изпълняваме нашите земни задължения. Чрез Христа, нашия Господ.

Молитва в чест на св. Рита

С дълбоко развълнувано и смутено сърце идвам днес при теб, о, славна и могъща света Рито!

В часа на опасност, когато моето щастие, здраве и спокойствие, както и на онези, които са ми скъпи, беше заплашено, аз ти се молих с наскърбена и изпълнена със страх душа, умолявах теб, която всички наричат светица на невъзможностите случаи, закрилница на безнадеждните случаи, прибежище в последния час. И упованието ми в теб не се оказа напразно.

Сега пак идвам при теб, но не със сълзи на страдание в очите, а с радост и спокойствие в сърцето, за да ти изкажа безкрайната си признателност.

Тази радост, това спокойствие дължа на теб, която въпреки моето недостойнство се застъпи за мен пред Бога и ми изпроси благодатта, за която молих. Копнея да изразя по-добре чувството на признателност, което изпълва сърцето ми, о, свята чудотворке, о, утехо на наскърбените! Но смущението, причинено от щастието ми

заради получената благодат, възпира въодушевлението ми и не зная какво да кажа. Благодаря, света Рито!

И за да ти покажа по един особен начин безкрайната си признателност, обещавам да разпространявам с все по-голямо усърдие набожността към теб и да присъствам според възможностите си на службите в твоя чест. За да стана по-достоен за небесната помощ и за твоето свято покровителство, вземам решение от днес нататък да изпълнявам съвестно християнските си задължения. О, мила света Рито, моля те да поднесеш на Бога тези мои искрени решения и да Му благодариш за щедро дарената ми благодат.

Благоволи никога да не ме изоставяш и продължи своето покровителство, та след като съм го използвал на тази земя, да мога един ден да те намеря в небето, за да ти изкажа по-добре моята признателност! Амин.

Молитви в чест на св. Пий от Петрелчина

Свети отче Пио, белязан със светите знаци на нашия Спасител, Бог те избра, за да покажеш отново на нас и нашите съвременници могъществото и чудесата на Божията любов. Бъди наш застъпник в небето, а когато прибягваме към твоето застъпничество пред престола на Божието милосърдие, измоли ни прошка за греховете, благодатта да се съединим с Исус Христос в Евхаристията и радостта да пребъдваме в Светата Църква. Пази ни от злото, направлявай стъпките ни по пътя на мира и ни научи да живеем в истината и свободата на Божии деца. Амин.

Боже, Ти по удивителен начин дари свети Пий с благодатта да участва в страданието на Твоя Син, стори чрез неговото застъпничество в смъртния ни час да се уподобим на Исус и да постигнем славата на възкресението. Чрез Христа, нашия Господ.

Всемогъщи, вечни Боже, Ти дари свети Пий с благодатта да участва в Кръста на Твоя Син и чрез своето служение да яви величието на Неговото милосърдие. Стори, молим Ти се, чрез неговото застъпничество, включени неизменно в Христовото страдание, благополучно да постигнем славата на възкресението. Чрез нашия Господ Исус Христос, Твоя Син, Който с Тебе живее и царува в единство със Светия Дух, Бог през всички векове на вековете. Амин.

Молитви в чест на св. Катерина Сиенска

Всемогъщи Боже, света Катерина, като размисляше Господните страдания и служеше на Твоята Църква, гореше от любов към Теб. Стори чрез нейното застъпничество да се единим с тайната на Христос и да се радваме на Неговата слава. Чрез Христа, нашия Господ. Амин.

Боже, Ти направи блажената Катерина да гори от Божествена любов, стори чрез нейното застъпничество Твоят народ, участник в Тайната на Христа, да ликува винаги при откровението на Неговата сила. Чрез Христа, нашия Господ.

Молитва в чест на св. Тома от Аквино

Боже, в свети Тома Ти даде на Своята Църква вестител на Твоята мъдрост и пример на свят живот. Стори благодарение на неговите заслуги и с неговия пример неуморно да Те търсим и да Те обичаме над всичко. Амин.

Молитва в чест на св. папа Йоан Павел II

Свети Йоане Павле II, свети наш застъпнико, помощнико в трудни ситуации, ти със своя живот свидетелства за голямата си любов към Бога и хората, като ни водеше по пътя на Исус и Мария, обикнал и двамата. Чрез любовта и голямото страдание, принесено в жертва за другите, ти всеки ден се приближаваше към светостта. Моля те за застъпничество в моя проблем… Вярвам, че с твоята вяра, молитва и любов ще помогнеш да го предам на Бога с упование в Божието милосърдие и в силата на твоята папска молитва. Желая чрез Исус и Мария, следвайки твоя пример, да се приближавам все повече към Бога. Амин.

Молитва в чест на св. папа Йоан XXIII

Свети Божи пастирю, твоята простота и смирение ни води към Бога и ражда в човешките сърца желание за добро. Ти често подчертаваше красотата на семейството, което, събрано около трапезата, споделя хляба и се учи на вяра. Моли се за нас, та в нашите домове да живеят истински семейства. Ти пося

надежда и ни научи да слушаме Бога, Който сътвори човека. Помогни ни да почувстваме радостта от победата над злото с добро. Ти обичаше света с неговите светлина и тъмнина и смяташе, че мирът е молитва. Помогни ни да бъдем инструменти на мира на българската земя, в нашите домове, в нашето общество. Моли се за нас, за да не се ограничаваме да осъждаме тъмнината, но самите ние винаги и навсякъде да сияем с Христовата светлина заедно с Мария. Амин.

Молитва в чест на св. Максимилиян Колбе

Свети Максимилияне, озарен от светлината на Светия Дух, ти като ревностен апостол и рицар на Непорочната привлече мнозина към идеала на светостта, като показа и различни начини на евангелизация за разпространяване на Божието царство по целия свят. В единение с Непорочната изпроси ни светлина и сила, за да умеем да вършим добро и да привличаме всички, особено децата и младежите, към Христовата истина и любов. Свети Максимилияне, като последва примера на Божия месия Исус, Който стана Жертвен агнец като спасител на човека, ти доброволно пожертва самия себе си за своя събрат затворник в концентрационния лагер. Изпроси ни от Господа благодатта, разпалени от свят плам, да отдаваме живота си за умножаването на мира и доброто в човешките сърца, в семействата и монашеските общности, в нашето Отечество и навсякъде по света, където има мисии. Амин.

Молитви в чест на св. Фаустина Ковалска

Скъпа света Марийо Фаустино, идвам при теб като приятел. Моля те, изпроси ми пред Господ благодатта, за която ти се моля. Във време на съмнение моля Бога за милосърдие така, както ти, скъпа приятелко, често го правеше приживе, за да помня кой съм и за какво ме призовава Неговото милосърдие. Във време на страх моля за Неговото милосърдие, за да мога винаги да помня за упованието и да уповавам отново с радост и увереност, че Бог ме подготвя за една прекрасна мисия. Моли се, света Марийо Фаустино, никога да не забравям, че над бездната между моя Господ и мен е хвърлен мостът на Неговото нежно милосърдие. Той ще продължи да бъде верен и да ме изцелява от всичко, което застава на пътя към изпълнението на святата Му воля. Моят живот е в Неговите ръце. Благодаря ти, скъпа приятелко. Моли се за мен с молитвата, която Отец ти предаде, за да я

разпространяваш по целия свят: Исусе, уповавам се на Тебе! Припомни на всички странстващи през живота, че ако ние имаме голямо упование, за щедростта на Господ Исус няма ограничения. Амин.

О, Исусе, Който направи света Фаустина голяма почитателка на Твоето безгранично милосърдие, благоволи чрез нейното застъпничество, ако такава е Твоята свята воля, да ми дадеш благодатта …, за която днес Те моля. Аз, грешният, не съм достоен за Твоето милосърдие, но моля Те, погледни духа на преданост и пожертвователност на сестра Фаустина и възнагради нейните добродетели, като изслушаш молбите, които отправям към Теб чрез нейното застъпничество. Отче наш. Радвай се. Слава.

О, Фаустино, дар от Бога за нашето време, дар от полската земя за цялата Църква, изпроси ни да можем да проникнем до дълбините на Божието милосърдие, помогни ни да го изпитаме лично и да свидетелстваме за него пред братята. Нека твоето послание за светлина и надежда се разпространи по целия свят, нека да подтиква грешниците към обръщане, да потушава споровете и омразата, а хората и народите да направи способни да проявяват истинско братство. Днес ние, взирайки се заедно с теб в лицето на Възкръсналия Христос, повтаряме с несъкрушима надежда твоята молитва: „Исусе, уповавам се на Тебе“.

Св. папа Йоан Павел II

Молитва в чест на св. Габриел на Скръбната Майка Божия

Свети Габриеле, ти живеейки според харизмата на Конгрегацията на страстите Исус Христови, открий тайната на съвършенството в съзерцанието на Разпнатия и Неговата Скръбна Майка. Изпроси ни благодатта да участваме в Христовите страдания и с любов да носим нашия ежедневен кръст, за да можем да участваме в делото на спасението на всеки човек. Изпросвай дара на нови монашески и свещенически звания, за да не липсват онези, които носят утеха и милосърдие на страдащото човечество. Обгърни с грижа нашите общности, за да се превърнат в школи за молитва и дълбоко единение с Разпнатия Исус. Молим те също и за хората, поверени на нашата мисия: за принудените да просят и да работят в робски условия. Измоли им освобождение и нов живот. Нека бъдат уважавани

правата и достойнството им. Свети Габриеле, моли се за нас.

Според посланието на св. папа Йоан Павел II към младежите, Терамо, 30 юли 1985 г.

Молитви в чест на св. Тереза Авилска

Славна Терезо, серафична девице, невесто Христова, ангел по чистота и ревност, серафим по възвишените си просветления и пламенната си любов, радвам се за всички благодати, с които Бог те е обсипал, благодаря Му и те приветствам от душа и сърце, и пълен(а) с упование към твоите заслуги и твоята майчинска доброта, разчитам на неизчерпаемата ти милост към нас и на мощното ти влияние пред Бога.

Умолявам те да ми изпросиш благодатта да водя истински християнски и благочестив живот, да използвам всички благодати, дадени ми от Бога, за да постоянствам докрай и да придобивам всеки ден нови заслуги, като упражнявам истински добродетелите и изкореня пороците, които още петнят душата ми. Изпроси ми преди всичко благодатта да живея и да умра като тебе, разпален(а) от любов, в обятията на Исуса и Мария и подпомогнат(а) от тебе, о, моя свята и обична Майко, в това опасно преминаване от времето във вечността. Амин.

Терезо Исусова, ти живееш с Христос в славата и присъстваш в Църквата, вървейки с нея по пътищата на хората.

Открий на всички християни вътрешния свят на душата, съкровището скрито в нас, сияйния замък на Бога.

Приеми моето прошение за душите, които възхваляват Бога, за тези, които са получили голямото достойнство да бъдат приятели на Бога, за тези, които Го търсят в тъмнината, за да се покаже и на тях Светлината, която е Христос.

Благослови семействата, младежта, децата.

Предавам в твоите ръце бедните, които толкова си обичала.

Терезо Исусова, приятелко на Бога и на хората, на тебе поверявам единството на Църквата и на цялото човешко семейство. Нека всички да се чувстват като тебе: „синове на Бога и братя“. Направи и ние всички да стигнем там, където ти си

достигнала: до единението с Пресвета Троица.

Терезо Исусова, изслушай молитвата ми!

Нека да се въздигне до трона на Божията премъдрост благодарността на Църквата за това, което ти си била и което си извършила, за това, което още ще извършиш сред Божия народ, който те почита като църковноучителка. „Нека завинаги да бъде възхваляван и благославян Бог, нашият Господ! Амин. Амин“

Из молитва на свети папа Йоан Павел II към света Тереза Исусова

Боже, Ти чрез Твоя Дух подбуди блажената Тереза да покаже пътя на Църквата, която търси усъвършенстване, стори да бъдем подкрепяни винаги от нейното небесно учение и да се разпалваме от желания за истинска святост.

Чрез Христа, нашия Господ.

Молитви в чест на св. Йоан Кръстни

Славни мой отче, свети Йоане Кръстни, ти, който си питаел такава любов към Пресветата Дева Мария и Светия Кръст на Божествения ѝ Син, и който с това си заслужил да станеш покровител на измъчените души, изпроси ми, моля ти се, от Исуса и Мария една вяра, която се издига над всичко, една любов към Кръста тъй нежна и тъй неустрашима, че никакво изпитание от този тук живот да не може да ме отдели от любовта на моя Бог.

Боже мой, Който ни даде за духовен ръководител свети Йоан Кръстни – изповедник и църковноучител – тъй достоен за удивление поради любовта си към Кръста и съвършеното си себеотрицание, дай ни, молим Те, да подражаваме на неговия покаятелен и умъртвен живот, за да достигнем до радостите на вечния живот. Амин.

Молитви в чест на св. Тереза на Младенеца Исус

Боже, Ти обещаваш Царството Си на смирените и малките, стори да вървим с упование по начертания от блажената Тереза път, за да се открие и на нас по

нейното застъпничество Твоята вечна слава. Чрез Христа, нашия Господ.

Малка света Терезо на Младенеца Исус, която по време на своя земен живот стана огледало на ангелска чистота, на любов силна като смъртта и отдаване с цялото си сърце на Бог, сега, когато се наслаждаваш на отплатата за твоите добродетели, погледни милостиво към нас, които поверяваме всичко в твои ръце. Приеми нашите проблеми като твои, застъпи се за нас пред нашата Пренепорочна Господарка, чието цвете на по-специална обич бе ти, на Царицата на небето, която ти се усмихна в зората на твоя живот. Измоли от нея като Царица на Исусовото Сърце да издейства за нас чрез своето могъщо застъпничество благодатта, за която копнеем така силно в този момент, и да прибави към нея благословение, което да ни направи силни през нашия живот, да ни предпази в часа на нашата смърт и да ни води направо към блажената вечност. Амин.

Света Малка Терезо, спомни си за обещанието си да вършиш добро на земята, изсипвай изобилно твоя дъжд от рози над онези, които те призовават, изпроси ни от Бога благодатите, които очакваме от Неговата безкрайна доброта.

О, Боже, Който си разпалил със Своя Дух на любов душата на света Тереза на Младенеца Исус, дай ни да Те обичаме и ние, и да направим и другите да Те обичат. Амин.

Семейни молитви



Семейни молитви — въведение и обяснения

СЕМЕЙНИ МОЛИТВИ

Християнското семейство е общение на хора, знак и образ на общението на Отец, Син и Свети Дух… То е призовано да сподели молитвата и саможертвата на Христос. Всекидневната молитва и четенето на Словото Божие засилват в него любовта. Християнското семейство е евангелизаторско и мисионерско. (ККЦ 2205)

Християнското семейство е първото място за възпитание в молитвата… То е „домашната църква“, където Божиите чеда научават да се молят „в Църквата“ и да постоянстват в молитвата. Особено за малките деца всекидневната молитва е първото доказателство за живата памет на Църквата, събудена търпеливо от Светия Дух. (ККЦ 2685)

Родителите първи са отговорни за възпитанието на децата си. Те засвидетелстват тази отговорност най-напред със създаването на едно огнище, където „нежността, прошката, уважението, верността и безкористното служение са норма… (ККЦ 2223) Чрез благодатта на тайнството Брак родителите получават отговорността и

привилегията да евангелизират своите деца. Те трябва да ги учат още от най-ранните им години в тайните на вярата, защото са за своите деца нейните първи „вестители“...(ККЦ 2225)

Родителите имат задължението да научат децата си да се молят и да разкрият призванието си на Божии чеда... (ККЦ 2226)

Децата на свой ред допринасят родителите им да израстват в светостта... (ККЦ 2227)

Преданието на Църквата предлага на верните ритмичност на молитвата, предназначена да подхранва постоянното молене. Някои молитви са всекидневни: сутрешна и вечерна молитва, преди и след ядене, Литургията на часовете. Неделята, чийто център е Евхаристията, е осветена главно от молитвата. Цикълът на литургичната година и нейните големи празници са основите периоди на молитвен живот на християните. (ККЦ 2698) (ККЦ 2205-2227, 2685, 2698)

Песен на Захария, Бенедиктус (Лук. 1:68-79)

Благословен е Господ, Бог Израилев,

задето посети и извърши избавление
на Своя народ

и издигна за нас в дома

на Своя отрок Давид рог на спасение,

както възвести през устата

на Своите свети от века пророци –

спасение от враговете ни

и от ръцете на всички, които ни мразят;

за да прояви Своята милост над отците ни

и да си спомни светия Си завет,

клетвата, с която Той се кле на Авраам,
нашия отец;

за да ни даде, след като ни избави от ръката
на враговете ни,

безстрашно да Му служим

в светост и правда пред Него,

през всички дни на живота си.

И ти, младенецо, ще се наречеш

пророк на Всевишния,

понеже ще вървиш пред лицето на Господа,

за да приготвиш Неговите пътища,

и да дадеш на народа Му да познае спасението

чрез прощаване на греховете им

поради великото милосърдие на нашия Бог,

с което ни посети Изток свише,

за да просвети ония, които са в тъмнина
и сянка смъртна,

и да насочи нозете ни в пътя на мира.

Слава на Отца и Сина и Светия Дух

както беше в началото, сега и всякога,
и вовеки веков. Амин.

Утринни молитви

О, Божествено Сърце Исусово, чрез Непорочното сърце на Пресветата Дева Мария Ти принасям всички молитви, дела и страдания на днешния ден, присъединявайки ги към намеренията, за които Ти жертваш на олтара Самия Себе Си за нас. Принасям Ти ги за Твоята Свята Църква, за Светия отец папа … за обръщане на грешниците, за душите в чистилището и за всички намерения, определени за този ден и месец. Желая да придобия всички привилегии на

индулгенцията, която днес мога да получа. Амин.

Пресладко Сърце Исусово, горещо Те моля, стори да Те обичам все повече и повече. От благодарност към Тебе, най-мили мой Исусе, и за опрощение на моята невярност Ти отдавам сърцето си, посвещавам Ти се изцяло и решавам твърдо с Твоя помощ занапред да не греша. Амин.

Христе, Господ наш и Бог наш, Ти си пътят, истината и животът. Бди над мислите, думите и делата ни. Опази ни през този ден, та всичко, което пожелаем и извършим днес, да бъде за слава на Твоето свято име и за спасението на света. Амин.

Боже, очисти мене грешния, който никога не съм направил нищо добро пред Тебе, избави ме от злия дух и нека през днешния ден Твоята воля да пребъдва в мен, за да мога неосъдително да отворя недостойната си уста и да прославям Твоето свято име – на Отца и Сина, и Светия Дух, сега и всякога, и вовеки веков. Амин.

Великопостна молитва на св. Ефрем Сирин

Господи и Владико на моя живот, дух
на униние, безделие, властолюбие и празнословие премахни от мене. Но дух на целомъдрие, смиреномъдрие, търпение и любов дарувай
на мен, Твоя недостоен раб. Дай ми, Господи Царю, да виждам моите прегрешения и да не осъждам брата си, защото си благословен вовеки веков. Амин.

Вечерни молитви

О, Пресладко Сърце Исусово, благослови ме в Своята безкрайна доброта и приеми благодарността ми за всички благодати, които днес получих от Теб. Скърбя за всички мои грехове и неправди, които извърших спрямо Теб, но се надявам да ми простиш и да поправиш вредата, нанесена от мен на блясъка на Божията слава. Моите вяра, надежда и любов – всичко е Твое. Копнея да заспя и да почивам преизпълнен с любов към Теб, та да се събудя отново, съживен от Твоята любов. Амин.

Пази, Господи, тези, които не спят или плачат през тази нощ. Грижи се за Твоите болни, остави Твоите уморени да си починат, благослови умиращите, утеши Твоите страдалци. Смили се над опечалените, закриляй радващите се. Амин.

Св. Августин

Господи Боже наш, като благ и човеколюбив, прости ми всички грехове, които извърших през този ден с мисли, думи, дела и опущения. Дай ми тих и спокоен сън. Изпрати Твоя ангел пазител да ме закриля и пази от всяко зло. Защото Ти си пазител на нашите души и тела и Тебе прославяме, Отца и Сина, и Светия Дух, сега и всякога, и вовеки веков. Амин.

Сподоби ни, Господи, през тази нощ да се запазим от грях. Благословен си, Господи, Боже на отците ни, и хвално, и прославено да е името Ти вовеки. Амин! Да бъде, Господи, милостта Ти над нас според както Ти се уповаваме. Благословен си Ти, Господи, научи ме на Твоите наредби. Благословен си, Владико, вразуми ме чрез Твоите наредби. Благословен си Ти, Светий, просвети ме с Твоите наредби. Твоята милост, Господи, е вечна, делата на ръцете Си не изоставяй. На Тебе подобава хвала, на Тебе подобава пение, на Тебе слава подобава, на Отца и Сина, и Светия Дух, сега и всякога и вовеки веков. Амин.

В Твоите ръце, Господи Исусе Христе, Боже мой, предавам духа си. Запази ме през тази нощ. Благослови ме, помилвай ме и ми дари вечен живот. Амин.

Молим Ти се, Боже, изпълни тази нощ със светлина и стори спокойно да заспим и с радост да се събудим в Твое име в блясъка на новия ден. Чрез нашия Господ Исус Христос. Амин.

Господи, Боже наш, дай ни спокоен сън и възстанови силите ни, изчерпани от целодневния труд, та подкрепени от Теб, да Ти служим телом и духом. Чрез нашия Господ Исус Христос. Амин.

Исусе, Марийо, Йосифе, на вас предавам сърцето, тялото и душата си. Исусе, Марийо, Йосифе, бъдете при мен в часа на моята смърт. Исусе, Марийо, Йосифе, нека във ваше присъствие спокойно да предам духа си на Бога. Пресладки Исусе, бъди мой Спасител, а не съдия. В името на Отца и Сина, и Светия Дух. Амин.

Молитви преди хранене

Очите на всички се на Тебе уповават, Господи, и Ти им даваш тяхната храна своевременно, отваряш щедрата Си ръка и насищаш всичко, що живее, с Твоите милости (Пс. 144). Амин.

Благослови, Господи, нас и тези дарове, които ще приемем от Твоята доброта, и направи така, че всички хора да имат храна. Чрез Христа, нашия Господ. Амин.

Благослови, Господи, тази храна, тези, които са я приготвили, и нас, които ще я приемем, и ни научи да споделяме хляба и радостта с другите. Амин.

Душелюбиви Боже, Който храниш небесните птици и обличаш полските цветя, ние Те благославяме за всичките твари и за храната, която получаваме, и Те молим да не допуснеш на някого да липсва необходимата за живота храна. Чрез Христа, нашия Господ.

Благослови, Господи, ястието и питието на Твоите чеда, защото си свят сега, и винаги, и във вечни векове. Амин.

Молитви след хранене

Благодарим Ти, Всемогъщи Боже, за Твоите дарове. Благослови всичките ни благодетели, а особено онези, които са приготвили тази (закуска, обяд, вечеря). Чрез Христа, нашия Господ. Амин.

Укрепени от даровете на Твоето провидение, молим Те, Господи, нашият живот, постоянно подновяван, да бъде непрестанно отдаване на благодарение. Чрез Христа, нашия Господ. Амин.

Благодарим Ти, Господи, задето ни насити с Твоите земни блага. Не ни лишавай и от Твоето Небесно Царство. Амин.

Благословен е Бог, който ни милува и храни със Своите богати дарове по Своята благодат и човеколюбие сега и всякога, и вовеки веков. Амин.

Благодарим Ти, Господи, задето ни нахрани. Изпълни ни и с Твоя Свят Дух, та да се явим пред Теб богоугодни и непосрамени, когато ще въздаваш всекиму според делата. Амин.

Благодарим Ти, Всемогъщи Боже, за всички Твои благодеяния и за тази храна. Бъди благословен за Твоите дарове и за всички Твои дела, Ти, Който живееш и царуваш през всички векове на вековете. Амин

Молитви преди учебни занимания

Преблаги Господи, изпрати ни благодатта на Светия Дух, която да ни направи способни да разбираме и да укрепи нашите душевни сили, за да можем, като внимаваме в преподаваното ни учение, да пораснем за слава на Теб, нашия Създател, за утеха на родителите си и за полза на цялата Свята Църква и на Отечеството ни. Амин.

Господи, на Тебе поверявам моето учение. Стори чрез него да откривам все повече Твоята премъдрост и величието на човешкото същество. Научи ме да се възхищавам от творението и от напредъка на науката, помогни ми да открия своето призвание и място в служба на хората, което Ти си ми отредил. Стори така, че моите усилия да бъдат увенчани с духовен и материален успех. Помогни ми да осигурявам прехрана за себе си и за своите близки, но най-вече да мога да посветя живота си за благото на християнската общност и на цялото общество. Амин.

Молитва преди изпит — допълнение от Бревиар

Допълнение от Бревиар на братята капуцини в България — използва се с разрешение. Основният текст по-горе следва новото печатно издание.

Молитва преди изпит

Добри Боже, моля Те помогни ми в това предизвикателство. Чувствам се много зависим от изпитите, които ще ми осигурят добро образование и ще ми помогнат за намиране на по-добра работа. Освен собствените си очаквания, нося на гъба си очакванията на семейството ми, приятелите, обществото. Помогни ми да постоянствам в мира, за да мога ясно да разсъждавам и да дам от себе си всичко

възможно. Нека Твоята мъдрост ме напътства, за да запомня всичко, което прочетох и да отговоря на изискванията при въпросите. Ела Свети Душе и изпълни сърцето ми. Амин.

Молитва след учебни занимания

Благодарим Ти, Създателю наш, задето си ни удостоил с Твоята благодат, за да внимаваме в учението. Благослови нашите родители, учители и възпитатели, които ни водят към познаване на доброто, и ни дай сили и здраве, за да продължим учението си за Твоя слава. Амин.

Молитви преди работа

Всемогъщи Вечни Боже, изпреварвай с Твоето вдъхновение делата ни и ги спомагай с благодатта Си, та всяко наше начинание от Теб да взема начало и в Теб да намира завършек. Чрез нашия Господ Исус Христос, Който с Теб живее и царува в единство със Светия Дух, Бог през всички векове на вековете. Амин.

Да бъде благословението на Господа, нашия Бог, върху нас, и спомагай ни в делото на ръцете ни, спомагай.

Господи Исусе Христе, Ти си казал чрез Твоя апостол Павел: „който не иска да работи, не бива да яде“, и пак: „без Мене не можете да правите нищо.“ Господи, с цялата си душа слушам Твоите божествени думи и прибягвам към Твоята благост. Дай ми мъдрост, сръчност и умение да свърша своята работа и да ѝ давам добър край. Прати ми небесен ангел, който да ме пази и направлява към доброто. Защото Ти си единственият наш Утешител и Помощник и Тебе прославяме сега и винаги. Амин.

Молитви след работа

Благодаря Ти, Господи, за Твоето благословение в трудовете ми. За всичко, което е добро в този свят, на Тебе подобава хвала, чест и благодарение. Прости ми, ако нещо съм извършил небрежно и недостойно през този работен ден, за да може

всяко мое дело да бъде за Твоя слава и за мое спасение. Амин.

Благодаря Ти, Господи Исусе Христе, Боже наш, че ме удостои да завърша здрав и невредим днешната си работа, та сега с бодро и признателно сърце да възпея неизповедимата Ти благост. Ти, Божествени Работнико, Който не счете труда унизителен, но от небесната висота слезе и приемайки човешко естество, освети труда с всесветите Твои ръце, дай ми отмора от дневния труд, с който изпълних Твоята воля. Благодаря Ти още, Всещедри Боже, че ми даде сили, търпение и желание за работа и не допусна да ме завладее досада, недоволство и роптание, а милостиво ме възнагради с радостта на труда и ме изпълни със синовна признателност към Тебе заради неотстъпната Ти помощ. Моля Те и през останалото време на моя живот да ми бъдеш силен помощник във всяко добро и угодно на Тебе дело, та и във вечността да получа наградата, приготвена за всички, които с труд в Твое име и според Твоята правда са Ти угодни и прославят Тебе с Отца и Светия Дух. Амин

О, Боже, Който си призовал хората чрез ежедневния си труд да участват в необхватния план на сътворението, направи така, че нашите дела да бъдат извършени в християнски дух, със съзнанието, че всеки човек е наш брат: стори чрез задружното усилие да изградим един по-справедлив свят, в който всички да живеем като братя, така че всеки човек да получи признание на своето човешко достойнство, за да осъществи своето призвание и да допринесе за напредъка на всички. Чрез Христа, нашия Господ. Амин.

Молитви за семействата

Бог на мира да благослови и да пази семейството ни. Да ни направи способни да изпълняваме волята Му във всички наши дела и да увеличи в нас това, което Му е угодно. Господ Исус Христос да се всели между нас, да живее в нашето семейството и да ни утвърди в любовта. Амин.

Господ да благослови и закриля семейството ни. Да ни осветли с лицето Си и да ни обдари с милосърдието Си. Милостно да погледне към нас и да ни дари Своя мир.Амин.

Господи, стори в нашия дом всеки според своето задължение и своята дарба с помощта на благодатта да обогатява непрестанно семейното общение. Събуди във всички ни бърза и щедра готовност за разговор, разбирателство, търпимост, прошка и помирение. Отстрани от дома ни себелюбието, егоизма, недоразуменията, за да можем да вървим заедно към пълнотата на общението. Амин.

Боже, източник и основа на семейната общност, стори в нашите семейства да подражаваме на добродетелите и любовта на Светото семейство от Назарет, та да можем един ден, събрани в Твоя дом, заедно да се наслаждаваме на вечната радост. Чрез Христа, нашия Господ. Амин

Молитва към св. Йосиф за добра съпруга

Свети Йосифе, пречисти годенико на Богородица! Бог те направи най-блажен измежду мъжете, като ти даде за спътница в живота Пресвятата и Пречиста Дева, Майка на самия Бог. Ти чрез красотата и светостта на живота си стана покровител на всички съпрузи. Моля те за щастлив избор и за благодатта за добра, вярна и благоразумна съпруга, на която да мога да отдам сърцето си и с която да се свържа със силата на благодатта на тайнството Брак. Измоли за нея житейска мъдрост, щедро сърце, благочестие, та да блести с доброта и да формира живота на семейството ни според замисъла на Предвечния Бог. Амин.

Господи Боже, още при сътворението на света Ти каза: „Не е добро за човека да бъде сам“ и даде на Адам Ева за жена, за да му бъде помощница и опора, и майка на децата му. Аз също някога ще сключа свят съпружески съюз. Помогни ми да избера такава спътница в живота, с която да мога да живея праведно и щастливо за Твоя прослава. Освети ме, за да не търся красота или богатство, които са преходни, но да умея да оценя благородния характер и чистия и набожен живот, та тази, която избера, да ми бъде винаги вярна спътница, приятелка и достойна майка на децата, които ще благоволиш да ни дариш. Зная, че сам не ще мога да намеря щастие в брака, ако Ти, Боже, не благоволиш да ме обдариш със Своя благослов. Затова още днес Те моля за Твоя благослов и желая да го заслужа с чист и праведен живот в трезвост и изпълнен с труд. Моля Те, Боже, насочвай ме в пътя на праведността. Пази ме от всички изкушения и всяко лекомислие и ми

помогни винаги да се отнасям пристойно към всяка девойка и жена и да се предпазя от всичко, което не Ти се нрави и което би трябвало по-късно да крия от моята съпруга или от което би трябвало да се срамувам пред децата си.

Свети Йосифе, покровителю на съпружеската чистота и образец на благоразумие, изпроси ми тази благодат от Бога. Амин!

Молитва към св. Йосиф за добър съпруг

Свети Йосифе, годенико на Богородица, на прага на зрелостта и самостоятелния живот те моля за помощ в трудното решение за създаване на семейство и намиране на подходящ съпруг. Това, че самата Пресвята Дева Мария – Божията майка, е намерила в твое лице най-добрия спътник в живота и верен годеник, ме насърчава днес да се обърна към теб за помощ. Моля те за благодатта да намеря добър съпруг, верен спътник в живота, с когото да мога да се свържа с връзките на благодатта на тайнството, да създам семейство, силно в Бога, да споделям с него радости и мъки, та в разбирателство, доверие, любов и взаимно посвещаване заедно да изграждаме щастието на семейния живот според Евангелието. Амин.

Молитва към св. Рита за добър съпруг / добра съпруга

Предвечни Отче, Ти не желаеш човек да бъде сам. Ти си в общение на любов със Сина и Светия Дух. Моля Те, позволи ми да срещна личността, която Ти желаеш да ми дадеш. Стори и в моя живот да се повтори историята на Сара и Товит, така както е описана в Библията. Помогни ми да живея в целомъдрие и молитва, както е живяла света Рита, за да мога да разпозная Твоя план и да приема Твоята воля. Отдалечи от сърцето ми и от сърцата на моите близки тревогите и страха от самотата, та да не правя рисковани и прибързани избори. Света Рито, застъпвай се пред Бога за мен.

Отче наш…, Радвай се, благодатна… Слава на Отца…

Молитва за чистота

Боже, Ти чрез непорочното зачатие на Пресвятата Дева приготви достойно жилище за Своя Син, като предвид заслугите на Христовата смърт я запази недокосната от всяко петно на греха, благоволи да ни дадеш благодарение на нейното застъпничество да стигнем при Тебе без грях. Чрез Христос, Твоя Син и наш Господ. Амин!

Молитва на св. папа Йоан Павел II за семействата

Боже, източник на всяко бащинство на небето и на земята, Отче, Който си любов и живот, стори чрез Твоя Син, Исус Христос, Който се роди от жена и от Светия Дух, всяко човешко семейство да се превърне в истински храм на живота и любовта за всяко следващо поколение.

Нека Твоята благодат води мислите и делата на съпрузите към това, което е добро за тяхното семейство и за всички хора на земята.

Нека младите хора да намират в семейството силна подкрепа на своята човешка същност, та да преуспяват във възраст, любов и истина.

Нека любовта, укрепена от благодатта на тайнството Брак, да бъде по-силна от всички слабости и кризи, през които нерядко минават нашите семейства.

Чрез застъпничеството на Светото семейство Те молим Църквата да може да изпълнява своята мисия в семействата и чрез семействата сред всички народи на земята.

Чрез Исуса Христа, нашия Господ, Който е пътят, истината и животът, през всички векове на вековете. Амин.

Молитва за изцеление на отношенията в семейството

Свети Душе, имам нужда от Твоята помощ. Ела и ме освети. Моля Те за оздравяване на отношенията в моето семейство. Помогни ни да си простим всичко, от което ни боли. Погледни раните ни и ги излекувай. Освободи ни от лошите чувства и мъчителните преживявания. Прегърни до Своето Божествено

Сърце цялото ми семейство със Своята безкрайна любов. Води ни всеки ден по пътя на разбирателството, единството и прошката. Амин.

Молитви на съпрузите

Литания на съпрузите (с. 302)

Господи Боже, източник на всяко благо, закриляй семейството ни и ни помагай да го устроим според Твоя план. Нека благодатта на тайнството Брак, която получихме, да укрепва всеки ден любовта ни, за да бъдем свидетели на Твоята любов сред хората.

Просветли нашето съзнание в майчинството и бащинството. Стори така, че любовта ни да бъде в служба на нашите деца и на хората, които живеят в неволя.

Дай ни благодатта да умеем да разговаряме помежду си и с нашите деца и да разбираме техните проблеми. Помогни ни да осъзнаем, че децата не са наша собственост, но принадлежат на Тебе, Който си ги призовал към живот чрез нас. Помогни ни да приемем и изпълняваме плана, който си поверил на всеки от нас.

Стори така, че семейството ни да живее в мир, единство, любов и добро здраве, а изпитанията в живота да не ни обезсърчават, но да ни позволят да разберем по-добре Твоята любов и да приемем Твоята воля. Амин.

Господи, Свети Отче, Всемогъщи и вечни Боже, благодарим Ти и благославяме Твоето свято име. Ти създаде мъжа и жената по Твой образ и благослови техния съюз, така че всеки да бъде за другия помощ и подкрепа. Не ни забравяй и днес. Закриляй ни и стори нашата любов да бъде образ на предаността и любовта на Христос към Неговата Църква. Дай ни дълъг и ползотворен съвместен живот в радост и мир, така че чрез Твоя Син и в Светия Дух нашите сърца винаги да се издигат към Теб в прослава и в служба на доброто. Амин.

Молитва на съпрузите в годишнината от брака

Боже, Отче наш, погледни благосклонно към нас: днес си спомняме с благодарност за деня, в който благослови първите стъпки на нашата любов. Нека всяко изпитание, което ни даваш, да бъде плодоносно и да ни обогатява с Твоята

любов, та всичко, което правим, да служи за благото на семейство ни.Чрез Христа, нашия Господ. Амин!

Молитви на родителите за техните деца

Господи Боже, Отче Небесни! Ти установи и благослови брака. Ти ни даде деца, за да умножиш радостта в дома ни. Неизразима е Твоята милост към нас и ние от сърце Ти благодарим. Твое наследство са нашите деца, Господи, защото Ти си наш небесен Отец. Затова смирено Те молим, приеми ги под Твоята мощна закрила и ги пази духом и телом. Дай им добро здраве, пази ги от болести и от всяко нещастие, подкрепи ги да израстват щастливи, за да се радват на живота, който Ти даваш. Дарявай им всеки ден Твоята свята благословия, за да бъдат предпазени от внушенията и клопките на злия и лъжовен свят. Вдъхни им Светия Твой Дух, та винаги да изпълняват Твоята воля и да се поучават от Твоя закон. Запази ги от грях, от всички греховни съблазни, от непочтени другари и безнравствени книги. Дай им силата да растат в мъдрост и добродетелност, да не отслабва синовната им почит към Теб, да се вслушват в нашите добри родителски съвети и напътствия, да бъдат предани и изпълнителни чеда на Твоята Свята Църква. Дай и на нас, Господи, с думи и дела да ги възпитаваме в истината и доброто и да бъдем техни учители във вярата още от ранна възраст. Посвещаваме ги на Теб, на Твоята доброта и милосърдие, на Твоята мощна защита и помощ. Приеми тях и нас, за да бъдем винаги Твои и с благодарни сърца да славим Твоето безкрайно милосърдие и Твоя спасителен промисъл. Амин.

Молим Те, превъзлюбени Отче, чрез Твоя Свети Дух открий на нашите деца, които Ти си ни дарил, Евангелието на Твоята благодат, за да разберат чрез наставленията на Светия Дух проповедта на Твоя Син, та да повярват и да пребъдат във християнската вяра докрай. Амин.

Превъзлюбени Отче небесни, с Твоето име благославям децата си. Чуй в небесата моето благословение и го утвърди, за да слезе то изобилно върху децата ми. Господи, благослови ония, които аз благославям. Развесели ги с радостта на Твоето лице. Дарувай им невинни ръце и чисто сърце. Благослови ги с мир. Осветли ги с лицето Си. Благослови ги, Боже, Боже наш. В името на Отца и Сина, и Светия Дух, Единия истинен Бог, от Когото е всяко благословение. Амин.

Господи Боже и Създателю наш, Който си открил премъдростта на младенците. Ти, Който си научил Соломон и всички желаещи на Твоята премъдрост. Милостиво погледни тези деца и им изпрати дух на премъдрост и разум, дух на знание и благочестие и дух на страх Божи. Отвори умовете и устата и просвети сърцата на тези Твои раби. Дай им сила и крепост, за да възприемат мощта на Твоя закон и с успех да изучават добрите и душеполезни учения и уроци, та да се запознаят с преподаваните им полезни науки и да разберат Твоята блага и съвършена воля. Амин.

За децата в различни моменти от живота — допълнение от Бревиар

Допълнение от Бревиар на братята капуцини в България — използва се с разрешение. Основният текст по-горе следва новото печатно издание.

Молитва на родителите за дара на майчинството и бащинството

Боже, от Когото произхожда всяко добро, отдаваме Ти нашата родителска служба. Направи така, че любовта ни да бъде плодна. Благослови нашето единство и го превърни в плодотворна нива. Дари ни със здрави и силни деца и позволи да приемат от нас всичко, което е добро и свято. Помогни ни в тяхното човешко и християнско възпитание. Благослови ги от момента на зачатието. Амин.

Молитва на родителите в очакване на дете

Господи, Отче наш, благодарим Ти за чудесния дар, чрез който ни правиш съпричастни на Твоето божествено бащинство. В това време на очакване, коленопреклонно Те умоляваме, закриляй този живот още изпълнен с тайна, за да стигне здрав до светлината на света и до кръщелното възраждане. Майко Божия, на Твоето Майчино Сърце поверяваме детето си. Амин.

Молитва на родителите след раждането на детето

Благодарим Ти, Господи, от все сърце за детето, което си ни дал, на Теб го посвещаваме и искаме да го опазиш като Твое. Помогни ни да го възпитаваме, докато расте като благословено чедо. Амин.

Молитва на родителите при кръщение на дете

Отче, който чрез кръщението си уподобил това наше и Твое чедо на Христа Господа и си го причислил към Твоя свещенически народ, приеми го като живо приношение на Тебе угодно, за да стане член на Твоето семейство и съжител на светците на вечната трапеза. Чрез Христа нашия Господ. Амин.

Молитва на родителите след кръщение на дете

Боже, Отче всемогъщи и милостиви, благодарим Ти, че ни направи участници в Твоето бащинство, поверявайки ни тези създания, които са наши деца, но също и твои. Чувстваме отговорност и трудност да им помагаме да растат като свободни и отговорни хора и да узряват във вярата, която избрахме за тях в деня на тяхното кръщение.
Благодарим Ти за Църквата, която повтори над тях жеста на Исус във водите на Йордан. Благодарим Ти, защото с този жест те станаха твои деца и твое жилище, заедно с Твоя син и Светия Дух, които ги поканиха да станат част от Твоя нов народ. Съди ги със светлината на Твоя Дух и чрез застъпничеството на Дева Мария, за да могат да живеят пълноценно новия живот, който вля в техните сърца. А на нас, родителите им, дари ни способността да бъдем за тях свидетели на Твоята любов, за да можем всички заедно да вървим към Теб. Амин.

Молитва на родителите при миропомазание на дете

Изпълни, Отче, обещанието Си и изпрати върху … Светия Дух, за да го/я направи свидетел на Евангелието на Исус Христос, наш Господ, който живее и царува във вековете на вековете. Амин.

Молитва на родителите при първо причастие на дете

Боже, в деня, в който за пръв път призова нашето чедо … на Евхаристичната трапеза, молим Те, нека то да живее винаги в благодатно общение с Христос и да бъде достоен член на Църквата – мистичното тяло на Христос. Чрез силата на Евхаристията предпази … от нападките на злото, укрепи вярата му, направи го свидетел на Твоето милосърдие. Чрез Христа нашия Господ. Амин.

Молитва на родителите за учениците

Божествени Спасителю, който си бил сред учителите на закона, за да ги слушаш и разпитваш, на Тебе поверяваме нашето чедо докато е на училище. Влей в него духа на мъдростта, разтвори неговия ум, за да може да усвои необходимите

познания за земния и вечния живот. Помагай му във всичките му задължения. Дай му постоянство и сила, послушание и прилежност. Ти, който си пътят, истината и животът, не позволявай да се отклони от правия път, заради неморални учения. Да расте като Тебе, о Исусе, в мъдрост и благодат пред Бога и пред хората. Амин.

Молитва на родителите за бъдещето на децата

Господи, просветли ума на нашите деца, за да опознаят пътя, който си избрал за тях, за да Ти отдадат слава и да достигнат до човешката зрялост и до вечното спасение. Подкрепи ги с Твоята сила, за да не се задоволяват с лесни идеали. Просветли още и нас, родителите, за да им бъдем в помощ при разпознаването на тяхното призвание и при щедрото му осъществяване без да вредим на Твоето духовно ръководство. Амин.

Молитва на родителите за свещеническото призвание

Боже, който доставяш на Църквата си труженици за Евангелието, стори да узреят в нашето семейство, ако Ти е угодно, кълновете на призванието, които с пълни шепи сееш в нивата на Църквата. Нека децата ни да изберат за идеал в живота си служба на Бога и на ближния и винаги да Ти бъдат верни. Чрез Христа, нашия Господ. Амин.

Молитва на децата за святост

Господи Исусе, чуй молитвата, която с упование отправяме към Тебе. Дай ни благодатта да Те обичаме над всичко. Стори да приемаме поученията на нашите родители и учители и да следваме гласа, който Ти си вложил в сърцата ни. Стори в игрите да се научим да се разбираме помежду си и да си помагаме, като избягваме обидите, неприличните думи и неподходящите приятелства. Надари ни с любов към учението, преданост към вероучението и молитвата, честност в отношенията ни с нашите връстници и с възрастните. Научи ни да обичаме Твоята Майка така, както Ти си я обичал. Амин.

Молитва на младежите за святост

Господи, Спасителю мой, в тази преходна възраст имам особена нужда от помощ. Осветли разума и сърцето ми, за да разбера Твоя промисъл за мен, и ми дай сили вярно да го изпълнявам.

Чувствам нужда да бъда свободен. Научи ме да използвам свободата си така, че да не накърнявам свободата на другите. Помогни ми да я използвам, за да вземам правилни решения. Чувствам нужда да обичам и да бъда обичан. Помогни ми да разбера призванието си, каквото и да е то. Нека изборът ми да бъде плод на зряло размишление, а не повърхностен и лекомислен. Нека всички мои избори бъдат просветлени от Твоята светлина.

Стори да мога да поема отговорностите си в семейството, в енорията и в обществото и да ги изпълнявам последователно, като давам добро свидетелство за Христос в съгласие с кръщелните обещания. Амин.

Молитви на годениците за святост

В моето сърце, Господи, пламти любов към човек, когото и Ти познаваш и обичаш. Благодаря Ти за този Твой дар, който ме изпълва с дълбока радост, прави ме подобен на Тебе, Който си любов, и ми помага да оценя стойността на живота, който си ми дал. Стори да не прахосам това богатство. Научи ме, че любовта е дар, който не може да се смесва със себелюбие, че любовта е чиста и не може да съжителства с подлостта, че любовта е плодна и трябва още днес да роди нов начин на живот в мене и в този, който ме е избрал. Моля Те, Господи, за този, който ме чака и мисли за мен, за този, който е вложил в мене цялото си доверие за бъдещето, за този, който върви с мене през живота: направи да бъдем един за друг подкрепа и пример. Помогни ни да се подготвим за брака, за неговото величие и за неговите отговорности, така че още отсега нашите души да властват над телата ни и да ги запазят в чистота. Амин.

Молитва на децата за родителите

Боже, Който си дал заповедта да се почитат бащата и майката, изслушай с благоволение молитвата, която Ти отправяме за тях. Дай им дълги дни на земята и ги запази здрави телом и духом. Благослови техния труд и техните начинания. Въздай им стократно от това, което те правят за нас. Вдъхни им любов и надежда

при изпълнение на Твоя свят закон. Дари на нас и на тях духа на взаимното разбирателство. Стори така, че един ден ние да можем да бъдем тяхна подкрепа и утеха, та след като сме се наслаждавали на тяхната обич на земята, да имаме радостта да живеем вовеки с тях и на небето. Амин.

Молитва на семейството за роднини и приятели

Боже, чрез благодатта на Светия Дух излей върху вярващите даровете на Твоята любов, дай на нашите роднини и приятели душевно и телесно здраве, за да Те обичат от все сърце и да изпълняват с любов това, което е угодно на Твоята воля. Чрез Христа, нашия Господ. Амин.

Молитви на възрастните хора

Молитва на възрастните хора

Боже, Отче Всемогъщи, погледни живота ни, стигнал до своята зрялост, време за събиране на плодовете. Дай ни благодатта да приемем своето положение с радост и да го поставим в служба на по-младите чрез добър пример, спокойствие и готовност за благоразумен съвет и деятелно мълчание.

Просветли отговорните в обществото да не оценяват хората само по това, което произвеждат, а според тяхното човешко достойнство. Стори да не смятаме болестта и старостта за безполезни, а за ценно време, в което се постига зрялост на духа и житейска мъдрост. Усили вярата ни и укрепи способността да обичаме, за да бъдем готови да влезем в пълнотата на живота заедно с Тебе. Амин.

Господи Боже, Който си вечен и неменлив, бъди близо до възрастните. Макар тялото им да отслабва, запази духа им силен, за да могат с търпение да понасят немощите и теготите, а накрая спокойно да стигнат до среща с Исус Христос, нашия Господ. Амин.

Молитва на св. Франциск Салски за старост

Господи, Ти знаеш по-добре от мене, че старея с всеки изминал ден и че ще

настъпи денят, когато ще бъда стар.

Не допускай до мен мисълта, че трябва винаги и навсякъде да се изказвам на всяка тема.

Предпазвай ме от непреодолимото желание да подреждам делата на своите ближни.

Научи ме да бъда благоразумен и винаги готов да помагам, без да се опитвам да укорявам и налагам волята си.

Струва ми се, че е жалко да не споделиш изобилието от мъдрост, но Ти, Господи, знаеш, че бих искал да си запазя неколцина свои приятели.

Научи ме да съумявам мълчаливо да понасям своите грижи и болести. Те стават все повече и желанието да говоря за тях расте от година на година.

Не се осмелявам да моля да ми дадеш дара да изслушвам с радост ближните, когато говорят за своите болежки; научи ме да понасям това без нетърпеливост.

Не се осмелявам да те моля и за по-добра памет, а само за малко повече скромност и по-малко самоувереност, когато паметта ми не е в съгласие с паметта на другите.

Научи ме на тази удивителна мъдрост: да умея да греша.

Поддържай ме и ме подкрепяй, за да бъда – доколкото е възможно – доброжелателен и снизходителен. Старият мърморко е коронно творение на дявола.

Научи ме да откривам у ближните неподозирани таланти и ми дари прекрасния дар да не се въздържам да говоря за тях.

Имам бръчки и бели коси. Не искам да се оплаквам, но пред Тебе, Господи, ще си призная: страхувам се от старостта. Чувствам се така, сякаш наближава времето за сбогуване, не мога да спра времето. Чувствам как с всеки изминал ден силите ме напускат и губя някогашната си хубост.

Гордеех се с това, че все още мога да се меря с младите. Сега чувствам и си признавам, че не ме бива вече за това. Бих станал за смях, ако се опитвах да го правя.Но ти, Господи, казваш: „Които се надяват на Господа (…), ще дигнат криле като орли“ (Ис. 40:31).

Дай на сърцето ми достатъчно сили да приема живота такъв, какъвто си го приготвил за мене. Без мърморене, без оплакване, без угнетение, не като отиващ си, а като благодарен и подготвен за всичко, за което Ти тепърва ще ме призовеш. И за да се справя с това, дай достатъчно сили на сърцето ми. Амин.

Молитви за починалите

Боже, Създателю и Изкупителю на всички верни, прости греховете на Твоите слуги, та чрез смирените ни молитви да получат опрощението, което винаги са очаквали. Ти, Който живееш и царуваш през всички векове на вековете. Амин.

Боже, извор на прошка и спасение, чрез застъпничеството на Дева Мария и на всички светци допусни нашите братя и сестри, роднини и благодетели, които са преминали от този свят при Тебе, да се наслаждават на съвършената радост в небесната родина. Чрез Христа, нашия Господ. Амин.

Молитва за починалите родители

Боже, Който повеляваш да почитаме баща си и майка си, приеми моите починали родители в обятията на Твоето милосърдие: прости им греховете и стори така, че един ден отново с радост да се видим там, където сияе светлината на Твоята слава. Чрез Христа, нашия Господ. Амин.

Молитва за починал/а съпруг/а

Приеми, Всемогъщи Боже, в Твоя дом, моя/та верен/вярна съпруг/а, с когото/която бяхме съединени чрез святото тайнство Брак. И както тук бяхме едно в любовта и преминахме заедно пътя на живота, събери ни завинаги в небето в пълнотата на Твоята любов. Чрез Христа, нашия Господ. Амин.

Молитва за починал младеж

Боже, Който познаваш и се разпореждаш с времето на човешкия живот, Ти виждаш страданието на това семейство заради смъртта на нашия брат/нашата

сестра … , който/която за толкова кратко време приключи земното си съществуване. Ние го/я поверяваме на Теб, Преблаги Отче, за да разцъфти неговата/нейната младост до Тебе, в Твоя дом. Чрез Христа, нашия Господ. Амин.

Молитва за починало дете

Боже, Ти в непонятния план на Твоята премъдрост си разпоредил така, че призова при Себе Си в рая това малко дете …, възродено от Теб чрез кръщението, което едва се бе докоснало до този свят. Дай ни да изживеем живота си с надеждата, че отново ще го срещнем в Твоя дом. Чрез Христа, нашия Господ. Амин.

†

Вечен покой дай им, Господи,

и вечната светлина да ги озари.

Нека в мир да почиват. Амин.

Молитви за Църквата



Молитви за Църквата — въведение и обяснения

МОЛИТВИ ЗА СТРАНСТВАЩАТА ЦЪРКВА

Още от началото на служението Си Господ Исус „повика при Себе Си, които Сам искаше… и отреди от тях дванайсет, за да бъдат с Него и да ги разпраща да проповядват“ (Марк. 3:13-14). Така апостолите станаха семена на новия Израил и същевременно начало на свещената йерархия… Както Господ бе пратен от Отца, така и Той прати апостолите по целия свят, като им заповяда: „Идете, научете всички народи, като ги кръщавате в името на Отца и Сина, и Светия Дух и като ги учите да спазват всичко, което съм ви заповядал“ (Мат. 28:19- 20). „Идете по цял свят и проповядвайте Евангелието на всички твари. Който повярва и се кръсти, ще бъде спасен, а който не повярва, ще бъде осъден“ (Марк. 16:15-16). Оттук именно произтича задължението на Църквата да разпространява вярата и донесеното от Христос спасение… Мисията на Църквата се осъществява посредством действие, чрез което, като се подчинява на заповедта на Христос и се движи от благодатта и любовта на Светия Дух, тя присъства напълно и дейно във всички хора и народи, за да ги води с примера на живота си, с проповедта, с тайнствата и с другите средства на благодатта към вярата, свободата и мира на Христос, откривайки им свободния и сигурен път за пълно участие в Христовата тайна. (Ad Gentes divinitus, 5)

Молитви за Църквата

Отче, Който чрез новия съюз, осветен от Христос, Твоя Син, продължаваш да събираш Свой народ от всичките народи по света в единството само на един Дух, стори Твоята Църква, вярна на своето призвание, като споделя радостта и надеждите на човечеството, да бъде квас и душа на света, за да обнови в Христос общността на народите и да ги преобрази в Твое семейство. Чрез Христа, нашия Господ. Амин.

Божествени Младоженецо, отдалечи греховете от Своята възлюбена Църква, нека тя винаги да действа в надеждата и силата на Светия Дух. Амин.

Молитва към Богородица Фатимска за Църквата и за Светия отец

Марийо, Покровителко на християните! С вяра и упование се обръщаме към теб и те молим да продължиш да бдиш над Църквата, святата Невеста на Исус Христос. Пази също и най-висшия пастир, папа ….. . Влей в сърцата на християните подобаващо чувство на почит и любов към наместника на Исус Христос. О, Царице Фатимска! Грижи се за Светия отец, защитавай Светата Църква и укрепвай вярата в сърцата на верните. Амин.

Молитви за Светия отец

Всемогъщи Боже, Който си поставил папа…….за глава на Светата Църква, пази със Своята благодат и благослов наместника на свети Петър. Дари му дълъг живот, добро здраве, утеха в страданията и стори неговата апостолска дейност да принесе най-голяма полза за всички християни. Заради застъпничеството на Пресвета Дева Мария, свети…. и всички светци, Боже, смили се над него и нека заедно със себе си води всички ни към вечния живот. Амин.

Боже, Ти избра Своя раб … като наследник на апостол Петър да води цялата Църква, изслушай нашите молитви и стори като Христов наместник на земята да утвърждава братята си и да обединява цялата Църква с връзките на единство,

любов и мир, та всички да намерят в Теб, Пастирю на душите, истината и вечния живот. Чрез Христа, нашия Господ. Амин.

Молитва за епископа

Боже, Ти призова Своя раб … да ръководи Твоите верни като наследник на апостолите, дай му дух на съвет и сила, дух на знание и благочестие, нека да управлява вярно поверения му народ и да съгражда Твоята Църква, която е тайнство на спасението за света. Чрез Христа, нашия Господ. Амин.

Боже, Дарителю на благата и Източник на правда, дарявай с благодат всички епископи по света, а верните, поверени на тяхната пастирска грижа, запази в апостолското учение. Амин.

Молитва за местната църква

Отче, Който чрез отделните църкви, странстващи по земята, показваш Църквата като една, свята, католическа и апостолска, дай на това Твое семейство, събрано около своя пастир, да израства чрез Евангелието и Евхаристията, та в единство със Светия Дух да стане достоверен образ на всемирното събрание на Твоя народ и инструмент на Христовото присъствие в света. Чрез Христа, нашия Господ. Амин.

За преследваната Църква

О, Боже, Който чрез тайната на Твоето провидение свързваш Църквата със страданията на Христос, Твоя Син, дай на преследваните заради Твоето име дух на търпение и любов, за да бъдат истински и предани свидетели на Твоите обещания. Чрез Христа, нашия Господ. Амин.

Молитви за свещениците

Боже, Който Си установил Своя Единствен Син за върховен и вечен Първосвещеник, дай на тези, които Той е избрал за Свои служители и

разпоредници на Светите тайни, да бъдат бдителни и предани в служението си до деня на Неговото пришествие. Чрез Христа, нашия Господ. Амин.

Всевишни, Вечни Отче, Ти пожела да направиш нашите свещеници участници във властта на Исуса Христа Първосвещеника, благослови ги, молим Ти се, за да бъдат с Него и в Него верни служители на Кръстната жертва, която всеки ден се подновява по безкръвен начин на олтара; да раздават Хляба на живота за спасението на света. Стори, о, Господи, свещениците ни да бъдат чистосърдечни Твои подражатели, носещи Светия Кръст. Върви, молим Ти, се всякога пред тях, Ти, Който Си техен предводител, за да могат смело да Те следват. Чуй молбите ни и преизпълни душите им с вяра, надежда и безгранична любов, та с Тебе, Исусе, и те достойно да носят Светия Ти Кръст дори до смърт, както Ти си пожелал.

Всемилостива Дево Марийо, наша Майко и Майко на Исуса, бъди винаги пред погледа на нашите свещеници, тъй че твоето смирение и непорочност да им бъдат пример за подражание. Бъди за тях майка и закрилница, та осветени чрез тебе, и те да осветяват душите, които са им поверени. Амин.

Господи, Боже наш, Царю на небето и земята, Ти повери на свещениците Пресветото тайнство, съкровището на Твоето творение, като предаде в техните ръце властта над Самия Себе Си. Изпрати на Своя народ свети свещеници, за да му бъдат опора в трудностите, братя в нуждите, та със слово, дело и любов да вселяват Тебе в сърцата на хората и в несгодите на ежедневния живот. Стори сърцата, мислите и ръцете на свещениците да се запазят чисти, смирени и винаги готови да служат. Нека бъдат отражение на Твоя свят лик, нека останат верни на Теб, на Твоята Църква и на своето призвание да последния си дъх. Амин

Боже, Творецо на човешкия род, Ти си избра измежду хората свещеници, съдове на Твоето неизчерпаемо милосърдие и посредници на Твоята спасителна благодат. Днес Ти се молим за тях от името на целия Божи народ, дари им святост и непоколебимост в званието.

Чрез Жертвата на Твоя Единороден Син, която се извършва на всеки олтар, умножавай в тях апостолската вяра, събуждай непоколебимо упование и разпалвай победна любов, та да обичат Теб повече от всичко и от всички и жертвоготовно да изгарят в служба на душите.

Пази ги от съблазните на тялото и на света, защитавай ги от изкушенията на

врага на душите, подкрепяй ги в миговете на преумора и борба, утешавай ги в скърбите и кръстовете, неотделими от мисията за спасяване на душите. Приеми нашите молитви и жертви с намерение за свещениците и ги съедини с жертвата на Твоя възлюбен Син и наш Господ Исус Христос. Амин.

Трисвети Боже, Ти избираш и призоваваш човеци, за да служат на Твоя народ като пастири. Погледни всички свещеници на Църквата и обнови в тях благодатта на Тайнството на ръкоположението. Нека Светият Дух, с Който бяха изпълнени тогава, да оживотворява в тях благодатта на светостта, та тяхното служение и живот да бъдат свети. Нека съзерцават Исуса Христа, Първосвещеника и Добрия пастир, и да Му подражават с великодушно сърце, принасяйки живота си на Теб и на Църквата.

Молитва за монашеските общества

Боже, Който вдъхновяваш и изпълняваш всяко свято намерение, води Своя народ към живота на вечното спасение и стори Твоите чеда, които са се посветили на Теб, изоставяйки всичко, за да последват пречистия, беден и послушен Христос, с пълна преданост да служат на Теб, Отче наш, и на общността на братята и сестрите за единството на християните. Чрез Христа, нашия Господ. Амин.

Молитви за монашески и свещенически звания (стр. 219)

Молитви за единството на Църквата

Милостиви Всемогъщи Боже, Ти чрез дара на Светия Дух събра с голяма мощ първите християни на Йерусалим чрез дара на Светия Дух, отхвърляйки земната власт на Римската империя. Направи и ние като ранната църква на Йерусалим да можем да се обединим и с вярност да живеем и да проповядваме Благата вест за помирение и мир навсякъде, където съществуват неравенство и неправда. Молим Те в името на Исус Христос, Който ни освободи от връзките на греха и на смъртта. Амин.

Свети Душе, ти въздигаш и обновяваш Църквата навсякъде. Ела и промълви в сърцата ни молитвата, която Исус отправи към Своя Отец в навечерието на Своята Пасха: „Нека всички да бъдат едно …та светът да повярва“.

Господи Исусе, Княже на мира, запали в нас огъня на Твоята любов, за да престанат подозренията, презрението и неразбирателството в Църквата и да паднат стените, които ни разделят.

Дево Марийо, ти, която си първата служителка на Христовото Тяло, образувано под майчиното ти сърце, помогни ни. Помогни ни, помогни на всички верни, които болезнено преживяват драмата на историческите разделения на християните, да намерят сигурни пътища към единението на Христовото Тяло чрез абсолютна вярност на Духа на истината и любовта, Който ни е даден с цената на Кръста и смъртта на твоя Син. Амин.

Боже, Отче на нашия Господ Исус Христос, единствения Спасител, дай ни да осъзнаем огромните опасности, в които ни въвличат пагубните разделения. Стори да изчезнат всяка ненавист, всички предразсъдъци, всичко, което може да ни попречи по пътя към единението и Божия мир. Както едно е само Тялото, един е Духът и една надеждата, които сме получили, както един е Господ, едно е кръщението, една е вярата, един е Бог и Отец на всички, стори да можем да живеем единени от светите връзки на истината и мира, вярата и любовта и с една мисъл и един глас да можем да Те прославяме. Чрез Христа, Нашия Господ. Амин.

Молитва за мисиите

Истинни Боже, Отец, Син и Свети Дух, молим Те за всички, които не Те познават, които не Те признават или които Те обиждат. Поддържай и вдъхновявай Своите раби, които им носят Евангелието. Просветли колебливата вяра, укрепи я, защото в този момент е още крехка. Оживи мисионерското ни усърдие. Дай ни да бъдем свидетели на Твоята благодат, изпълнени с любов, сила и вяра за Твоя слава и за спасението на света. Амин.

Молитва за миряните

Боже, Който си дал на света Своето Евангелие като квас за нов живот, допусни

нас, миряните, които живеем ежедневните си изпитания в служба на човешката общност, да носим на земята истинския Христов Дух за изграждане на Твоето Царство. Чрез Христа, нашия Господ. Амин.

Молитви за мир

Молитва на св. папа Йоан Павел II

Боже на отците ни, велики и милосърдни!

Господарю на живота и мира,

Отче на всички хора,

Мирът е Твоята воля, а не терзанието.

Заклейми войната и сломи горделивостта на насилниците.

Ти изпрати Своя Син Исуса Христа да проповядва мир на близки и далечни и да съедини в едно семейство всички племена и народи.

Чуй вика на всички Твои деца, изтерзаната молба на цялото човечество.

Нека няма повече война – тази зла авантюра, от която няма връщане,

нека няма повече война – тази плетеница от борба и насилие.

Стори да спре войната … , която застрашава Твоите създания на небето, на земята и в морето.

Заедно с Дева Мария, Майката на Исус и наша Майка, умоляваме Те, говори на сърцата на отговорните за съдбините на народите.

Заличи логиката на възмездията и отмъщението и чрез Светия Дух посочи нови великодушни и благородни решения чрез диалог и търпеливо изчакване – по-резултатни от насилническите военни действия. Амин.

„Блажени миротворците“. Нека в това да им помага винаги ясното виждане на действителността и великодушието. Нека мирът бъде истински мир, вкоренен в човешкото сърце. Нека бъде чут викът на измъчените хора, които очакват мир. Нека всеки впрегне цялата енергия на възроденото братско сърце за възстановяване на мира и единството в целия свят.

О, Боже, Който наричаш Своите чеда миротворци, стори ние, Твоите верни, да се трудим неуморно за умножаване на справедливостта, която може да ни гарантира истински и траен мир. Чрез Христа, нашия Господ. Амин.

Молитва за родината

Боже, Който ръководиш вселената с мъдрост и любов, чуй молитвата, която ти отправяме за нашата родина: стори да напредва в справедливостта и единството и чрез честността на гражданите и мъдростта на управниците да постигне истински мир. Амин.

За гражданските власти

Всемогъщи, Вечни Боже, в Чиито ръце са надеждите на всеки човек и правата на народите, погледни милостиво към тези, които ни управляват, и стори да осигуряват на света траен мир и да способстват за обществения напредък и религиозната свобода за всички народи. Чрез Христа, нашия Господ. Амин.

Молитви с различни намерения



Молитви с различни намерения — въведение и обяснения

МОЛИТВИ С РАЗЛИЧНИ НАМЕРЕНИЯ

Молитвата не се ограничава в спонтанен изблик на един вътрешен импулс. За да се моли, човек трябва да иска да се моли. Не е достатъчно само да знаем какво разкриват Писанията за молитвата, трябва също да се научим да се молим. Светият Дух учи Божиите чеда да се молят чрез едно живо препредаване на Светото Предание във „вярващата и молеща се Църква”.

Преданието на християнската молитва е една от формите на растеж на Преданието на вярата най-вече чрез съзерцанието и ученията на вярващите, които пазят в сърцата си събитията и словата на икономията на спасението и чрез задълбочено проникване в духовните неща, които те практикуват.

Като участваме чрез молитвата в спасителната Божия любов, ние разбираме, че всяка нужда може да стане обект на молба. Христос, Който прие всичко, за да изкупи всичко, е прославен чрез нашите прошения, които поднасяме на Отца в Негово име. Именно с тази увереност Яков и Павел ни увещават да се молим постоянно при всички обстоятелства. (ККЦ 2633, 2650-2651)

Благодарствена молитва

Боже, източник на всяко благо, начало на нашето съществуване и нашите дела,

приеми смирената ни благодарност за всички Твои благодеяния и ни помогни в замяна на Твоето благоволение да Ти отдадем нашето старание за Твоята прослава. Чрез Христа, нашия Господ. Амин.

Добри Боже

Добри Боже, направи ни инструменти на Твоя мир, за да сеем любов там, където има омраза; прошка там, където има обида, вяра там, където има грешка; надежда там, където царува отчаяние; светлина там, където царува тъмнина; радост там, където има тъга. Направи не толкова да търсим утеха, колкото да утешаваме; не толкова да търсим разбиране, колкото да разбираме; не толкова да търсим любов, колкото да обичаме, защото давайки – получаваме, прощавайки – придобиваме прошка, а умирайки – се раждаме за вечния живот. Чрез Исуса Христа, нашия Господ. Амин.

Молитва на св. Франциск от Асизи

Молитви за Божията помощ

Към Тебе, Боже, викам за помощ, защото всичко е Твое. Твоята власт е над всяко господство, началство и владичество, а името Ти е по-горе от всяко име. Ти седиш на престол над херувимите. Призовавам Твоята помощ чрез нашия Господ Исус Христос, Твоя възлюбен Син. Амин.

Молитва за запазване на доброто и унищожение на злото

Да молим Всемогъщия Бог за милосърдие, за да ни направи изпълнители на словото, а не само слушатели, да излее в душите ни потопа на Своите води и да премахне от нас всичко, което според Него трябва да бъде премахнато, а да запази живо това, което е достойно за живот.Чрез нашия Господ Исус Христос и чрез Неговия Свят Дух. Нему слава навеки. Амин.

Ориген, Проповед към Книга Битие 2:6

Молитва за духовен взор

Да благоволи Господ Исус да докосне с ръцете Си нашите очи, та и ние да започнем да виждаме не видимото, а невидимото; нека ни отвори очите, които се взират не в сегашните неща, а в бъдещите, и нека отвори очите на сърцето ни, с които можем да виждаме Бога в Духа, чрез същия наш Господ Исус Христос, Нему слава и власт през всички векове на вековете.

Ориген, Проповед към Книга Битие, 15:7

Добри Исусе, идваме пред Теб като онзи младенец от Евангелието, който, чувайки гласа Ти, Те намира и пита: „Учителю благий, какво да сторя, за да наследя живот вечен?“ (Лук. 18: 18). Господи, толкова често не умеем да стигнем до Теб, не умеем да разберем Твоята благост, Твоята святост. Поглъщат ни задълженията, работата и забавленията, търсим в тях радост и задоволство, а само Ти си пълното благо и можеш да ни дариш със съвършена радост.

Исусе, съедини ни с Теб. Нека така да изпълняваме задълженията си, че да можем да Ти ги принасяме в жертва. Нека забавленията ни бъдат такива, че да не ни отделят от Теб. Нека това, което е зло в нас, всяка гордост и егоизъм, да изчезне и да престане да ни отделя от Твоята любов. Направи така, че чрез единството ни с Теб да бъдем все по-добри във вярата и все по-достойни за Твоето приятелство.

Молитва за обновяване на живота

О, Свети Душе! Ти, Който си начало на всеки живот, посветен на Бога! Ти, Който позволяваш на хората в днешния свят да слушат и разбират Евангелския призив. Ти, Който непрестанно събуждаш в сърцата им отговор на този призив. Ела, за да обновиш в нас духа на цялостно отдаване на Бога в Единосъщната Троица. Вдъхни в нас истинска любов и направи тя да проникне всичко. Отвори очите на всички хора, за да видят това, което е Божие. Съедини ни с Христа, непорочен, беден и послушен. Въведи ни по-решително в живота на Светата Църква. Направи, като искрено се стремим към изкупление на греховете, да бъдем заедно с Теб безгранично отдадени в спасителното и осветително дело. Амин.

Молитва на себеотдаване

Господи Исусе Христе, Който всичко пресътворяваш, обнови ме, за да свидетелствам непрекъснато за силата на Твоето възкресение. Обнови сърцето ми и го съживи с Твоята любов, за да следвам пътя, посочен от Теб. Искам от този момент да принадлежа на Теб. Искам да се освободя от царуването на тъмнината и от властта на дявола. Желая да вляза в Твоето царство и да стана част от Твоя народ. Ще се отвърна от всяко зло и ще избягвам всичко, което води до зло. Моля Те, прости ми всички извършени от мен грехове. Отдавам Ти живота си и обещавам да Те слушам като мой Господ. Моля Те, Христе, за благодатта да се родя от Светия Дух. Амин.

Молитва за младото поколение

Господи, ние Ти препоръчваме младежта: децата, юношите и студентите; войниците, годениците, младоженците, младите родители. Дай им здраве и мъдрост, а също и радостта да живеят в Твоето присъствие. Дари на учителите, възпитателите и ръководителите Твоя дух на разбирателство и любов, за да ги водят към Теб. Амин.

Молитва на работниците

Боже, Отче Милосърдни, моля Те, разпростри покровителството Си върху моя трудов живот. Благодаря Ти за работното място, което ми осигурява спокоен живот в семейството. Работата ме призовава да продължа делото на сътворението. Стори да изживея това мое задължение като мое призвание и мой начин да обичам и да отдавам живота си за хората, които обичам, и за братята, за които са предназначени плодовете на моя труд. Предпазвай ме от злополуките. Стори да бъда труженик на правдата и миротворец там, където работя. Амин.

Молитва за намиране на работа

Господи Боже, молим Те за безработните. Помогни им да намерят работа, за да имат достойна издръжка за семействата си, да се реализират и така да живеят

спокойно в единство. Молим Те, Господи, всички в обществото, от които това зависи, да се грижат за разпределението на благата справедливо и безпристрастно. Амин.

Молитва за болните

Боже, Отче Всемогъщи, дай ми благодатта и силата, от която се нуждая. Стори да приемам с вяра болестта си и да я смятам не за наказание, а за зов по-добре да разбера смисъла и целта на живота. Укрепи вярата ми, за да успея да видя страданието като ценен дар и повод да обичам повече. Господи, допусни оздравяването ми, ако е според волята Ти, за да мога да се отдам в служба на другите със свежи сили и с щедра любов. Дай ми благодатта да изживявам болестта си като съпричастна на Исусовото страдание, та в моето тяло да го допълня за полза на Църквата и за спасението на света. Амин.

Молитва за страдащите

О, Боже, прибежище за страдащите, чуй молитвата, която Ти отправяме за тях. Облекчи страданията и подкрепи болните и недъгавите, възрастните и умиращите. Дай на онези, които ги лекуват, знание и търпение, умение и състрадание. Вдъхнови ги за действия, които носят облекчение, думи, които просветляват, любов, която утешава. Препоръчваме Ти съкрушените и изпълнени с тревога сърца, раздирани от изкушенията, измъчени от страстта, наранени или осквернени от човешката злоба. Вложи в нас Твоя дух на обич, на разбирателство и саможертва, за да носим ползотворна помощ на страдащите, които срещаме по нашия път. Помогни ни да отговорим на техния зов – чрез него ни зовеш Самият Ти. Амин.

Молитва за умиращите

О, Велики и Милосърдни Боже, Който чрез смъртта на Христос си открил на хората пътя към вечния живот, бди над нашия брат/сестра … в страданията на предсмъртния му час, та участвайки в страданието на Твоя Син и поръсен с Неговата изкупителна Кръв, да може да се представи с упование пред Твоето лице. Чрез Христа, нашия Господ. Амин.

Молитви на пътуващите

Боже, дай ни щастливо пътуване и ведро време, така че придружени от Твоя свят ангел, да можем да стигнем благополучно до края на пътуването и най-после до пристанището на вечния живот. Чрез Христа, нашия Господ. Амин.

Господи, Който изпълваш всяко място с Твоето присъствие, придружавай ме през това пътуване, за да стигна до края и да се върна вкъщи жив и здрав. Нека моето пътуване принесе радост на всички, които срещам, да бъде за тях послание на надежда и свидетелство за християнски живот. Амин.

Свети Христофоре, покровителю на пътуващите, моли се за нас!

Боже, опази нас, Твоите раби, по пътя, който започваме. Бъди наша подкрепа във всички неволи: бъди наш спътник, подслон в жегата, убежище в студа и дъжда, опора в умората, помощ в бедите, подкрепа в трудните ни крачки, пристанище в корабокрушението, така че под Твоето ръководство да можем да стигнем благополучно до мястото, към което сме тръгнали, и да се завърнем живи и здрави у дома. Чрез Христа, нашия Господ. Амин.

Свети Христофоре,

покровителю на пътуващите, моли се за нас!

Молитва за трудностите в живота

Всемогъщи и Милосърдни Боже, облекчение в труда, опора в спасението, утеха в плача, чуй молитвата, която, осъзнали нашите провинения, отправяме към Тебе: спаси ни от настоящите притеснения и ни подсигури убежище в Твоето милосърдие. Чрез Христа, нашия Господ. Амин.

Молитва на страдащите от депресия

Добри Боже, Ти знаеш тъмнината, която ме е обгърнала и заради която не виждам смисъл в живота. Струва ми се, че тази тъмнина никога няма да премине. Помогни ми в това трудно за мен време да се уповавам на Теб. Вярвам, че Ти

можеш да ме излекуваш, и изцяло се оставям в Твоите ръце. Дай ми благодатите, от които имам нужда, за да пребъдвам с Теб. Чрез Христа, нашия Господ. Амин.

Молитва на тези, които мислят за самоубийство

Добри Боже, умолявам Те, подкрепи ме със Своята благодат. Чувствам се напълно изоставен и самотен и не виждам никакъв изход за себе си. Струва ми се, че животът ми се разпада и повече не мога да живея. Зная, че Ти си сътворил всеки живот и затова животът е свят, но аз се чувствам така, сякаш няма смисъл да живея повече. Зная, че Ти си сътворил и мен и ме обичаш. Ти дойде, за да имаме живот и да го имаме в изобилие. Моля Те, позволи ми да почувствам тази пълнота в моя живот. Моля Те, нека Твоята любов да проникне в тъмнината, в която живея, защото Ти всичко можеш да промениш. Поверявам се изцяло на Твоето Божествено милосърдие. Амин.

Молитви за добра реколта

Боже, Ти погледна благосклонно приношението на праведния Авел, приеми благосклонно и молитвите на Твоя народ и благоволи да ни дариш с богат урожай на земните плодове, от които се нуждаем в живота си на този свят.

Молитва при настъпването на новата година

О, Боже, вечно жив, без начало и без край, Който си началото на всичко тварно, дари ни през новата година, чието настъпване Ти посвещаваме, благоприятни и спокойни дни и стори да принесем обилни плодове на добри дела. Чрез Христа, нашия Господ. Амин.

Боже, Преблаги Отче, Който си поверил на човека земните...

Боже, Преблаги Отче, Който си поверил на човека земните блага, стори новата реколта, дар от Твоята любов и плод на човешкия труд, да донесе спокойствие в нашите домове и да спомага за благото на всички, за възхвала на Твоята слава.

Чрез Христа, нашия Господ. Амин.

Господи Боже наш, Който издигаш облаци от краищата на...

Господи Боже наш, Който издигаш облаци от краищата на земята, мъглите правиш на дъжд, изпаряваш морската вода и я изливаш върху лицето на цялата земя, извеждаш вятър от Своите скривалища, ороси земята с Твоя изобилен дъжд, съживи цветовете ѝ, а чрез духването на най-добрите ветрове направи плодовете ѝ цели и пълни и ги умножи по Твоето добросърдечие. Заради многото Твои щедрости послушай молението на Твоите недостойни раби. Защото Ти си извор на милостта и подател на добрините и затова прославяме Теб, с Твоя Безначален Отец и Пресветия, Благ и Животворящ Твой Дух, сега, всякога и във вечни векове. Амин.



Тайнството Евхаристия



Тайнството Евхаристия — въведение и обяснения

ТАЙНСТВОТО ЕВХАРИСТИЯ

Исус казва: „Аз съм живият хляб, слязъл от небето; който яде от тоя хляб, ще живее вовеки … Който яде Моята плът и пие Моята кръв, ще има живот вечен … пребъдва в Мене и Аз в Него“ (Иоан. 6:51,54,56). Евхаристията е сърцето и върхът в живота на Църквата, защото в нея Христос присъединява Своята Църква и нейните членове към Своята хвалебна Жертва и благодарение, принесено на Неговия Отец един път завинаги върху кръста; чрез това жертвоприношение Той излива благодатите на спасението върху Своето Тяло, което е Църквата.

Евхаристията е възпоменание за Христовата Пасха: т.е. за делото на спасение, извършено чрез живота, смъртта и възкресението на Христос, дело, станало присъстващо чрез литургичното действие.

Самият Христос, вечният Първосвещеник на Новия Завет, като действа чрез службата на свещениците, е този, Който поднася Евхаристичната жертва. И същият Христос, реално присъстващ във вид на хляб и вино,е този, Който е принасян в Евхаристичната жертва.

Същностните знаци на Евхаристичното тайнство са пшениченият хляб и гроздовото вино, върху които е призовано благословението на Светия Дух. Свещеникът произнася думите на освещението, казани от Исус Христос по време на Тайната вечеря: „Това е Моето Тяло, което за вас се дава … Това е чашата … с

Моята Кръв…“.

Чрез освещаването се извършва преосъществяване на хляба и виното в Тялото и Кръвта на Христос. В осветените хляб и вино сам Христос, жив и прославен, присъства истински, реално и същностно със Своето Тяло и Своята Кръв, със Своята душа и Своето божество. (ККЦ, 1406-1413)

Молитва преди Литургия

Небесни Боже, смирено Ти благодаря, че ми даваш възможност да участвам в жертвата на Светата литургия. Принасям Ти тази Литургия за Твоя прослава, за благодарност за дарените ми от Теб благодати, както и за да измоля прошка за греховете си и нужните благодати за себе си и за своите близки.

Молитва преди причастяване

Вярвам, Господи, и изповядвам, че Ти си наистина Христос, Син на Живия Бог, Който дойде в света, за да спасиш грешниците, от които първият съм аз. Вярвам също, че това е самото Твое пречисто Тяло, а това е самата Твоя скъпоценна Кръв. Затова Те моля, прости ми моите волни и неволни прегрешения, които съм извършил с думи и дела, съзнателно или несъзнателно и ме удостой неосъдително да се причастя с Твоите пречисти Тайни за прошка на греховете и за вечен живот. Приеми ме днес, Сине Божи, за участник на Твоята Тайна вечеря, защото аз няма да издам тайната на враговете Ти, нито ще Ти дам целувка като Юда, но като разбойника Те моля, спомни си за мене, Господи, в царството Си. Причастяването с Твоите Свети Тайни, Господи, да ми бъде не за съд или осъждане, но за изцеление на душата и тялото ми. Амин.

Друга молитва преди причастяване — св. Тома от Аквино

Допълнение от Бревиар на братята капуцини в България — използва се с разрешение. Основният текст по-горе следва новото печатно издание.

Всемогъщи и Вечни Боже, ето, че пристъпвам към Светото Тайнство на Твоя Единороден Син – нашият Господ Исус Христос: пристъпвам като немощният при лекаря, който възстановява здравето му; като нечистият при извора на живота; като бедният и нуждаещият се – от Бога, Твореца на небето и на земята.

Моля Те, в името на Твоята велика и всесъвършена доброта: да благоволиш да изцериш злото в мен; да измиеш петната от греховете ми; да ми помогнеш да опазя невредима душата си; да покрия голотата си; да приема материалната си и духовна бедност като най-ценното богатство; да покрия голотата ми и да приема хляба на ангелите – Св. Причастие – Царя на царете, Господаря на господарите.

Моля Те, дай ми благодатта, с набожност и разкаяние, чистота и вяра, с искрено сърце и добри намерения и стремежи, необходими за спасението на душата ми.

Амин.

(Св. Тома от Аквино)

Молитви след причастяване

Намерих този, когото душата ми обича. Ти, Господи Исусе, обичаш душата ми с вечна любов. Даваш ми се изцяло. Как да Ти благодаря за това? Как да Ти се отплатя за подобна добрина? Ти не искаш друго освен моето сърце. Струва ми се, че ми казваш: „Синко, дъще, дай Ми сърцето си“. О, любезни Исусе, сърцето ми е Твое. Ти си го създал, Ти си ми го дал, Ти си го опазил. Отговарям Ти с думите на пророк Давид: „Готово е сърцето ми, Боже, готово е сърцето ми“ (Пс. 56:8). Давам Ти го, за да живее само за Теб. Искам да Ти служа и да Те обичам от все сърце. Мразя греховете си; сега разбирам злобата на греха; искам с Твоята любов, о, Исусе, да живея и да умра. Амин.

Душо Христова, освети ме. Тяло Христово, спаси ме. Кръв Христова, опияни ме. Водо от Христовата страна, умий ме. Страдание Христово, укрепи ме. О, добри Исусе, послушай ме. В Твоите рани скрий ме. Не позволявай да се отделя от Тебе. От злия враг защитавай ме. В часа на смъртта ми повикай ме. И ми заповядай да дойда при Теб, за да Те славя с Твоите светци вовеки веков. Амин.

Молитва от VII век от неизвестен ирландски автор.

Приписва се на св. Патрик, на св. Игнатий Лойола, и др.

Владико Христе Боже, Царю на вековете и Създателю на всичко, благодаря Ти за всички блага, които си ми дал, и за причастието с Твоите пречисти и животворящи Тайни. Моля Те, благи и човеколюбиви, запази ме под Твоя покров

и в сянката на Твоите криле и ме дари до последното си издихание с чиста съвест достойно да се причастявам с Твоите Светини за прошка на греховете и за вечен живот. Защото Ти си хлябът на живота, изворът на освещението, подателят на благата. На Тебе с Отца и Светия Дух въздаваме слава сега и във вечни векове. Амин.

Молитва на св. Василий Велики

Да се изпълни устата ни с хвала към Тебе, Господи, задето ни удостои да се причастим с Твоите свети, божествени, безсмъртни и животворящи Тайни. Запази ни в Твоята святост, за да се поучаваме всеки ден от Твоята правда. Алилуя.

Добри Исусе, Ти сега си в мен. Какво щастие е да бъда при Теб! Ти се намираш сега в сърцето ми. Нищо не ще ми откажеш сега. Моля Те, любезни Исусе, дай ми благодатта да живея като християнин, да изпълнявам всичките си задължения вярно и винаги да се пазя от греха. Добри Исусе, обещавам Ти, да предпочета да умра, отколкото пак да Те обидя.

Ето Те, о, добри Исусе, в мене, моят Бог и Творец е в мене, приеми, Боже, моето сърце и моето най-смирено поклонение и обожание.

Сърдечно Ти благодаря, Боже, за всички добрини, с които Си ме обдарил, а най-вече за това, че дойде в мен чрез Светото Причастие.

Посвещавам Ти, Господи, мислите, думите, желанията, работата и труда си, несгодите и трудностите си, радостите и тъгите си.

Предавам се всецяло на Тебе. Боже мой, моля Те, дай ми нужната благодатна помощ, за да мога да избягвам греха, да преуспявам в доброто, да живея винаги в Твоята любов, а най-после да получа вечното блаженство в небето. Амин.



Тайнството Покаяние



Тайнството Покаяние — въведение и обяснения

ТАЙНСТВОТО ПОКАЯНИЕ

Грехът е провинение срещу разума, истината и чистата съвест. Той е нарушение на истинската любов към Бога и към ближния поради порочната привързаност към някои блага. Той накърнява човешката природа и нанася ущърб на човешката солидарност. Определя се като „деяние, говорене или желание, противно на вечния Закон.“

Опрощението на греховете, извършени след Кръщението, се дава чрез отделно тайнство, наречено Тайнство на обръщането, изповедта, покаянието и помирението.

Пътят за завръщане към Бога, наречен обръщане и покаяние, включва болка и отвръщане от извършените грехове, както и твърдо решение да не грешим в бъдеще.

Тайнството Покаяние се състои от съвкупността на три действия, извършени от каещия се, и от опрощението от страна на свещеника. Действията на каещия се са: съкрушение, изповед, или казване на греховете пред свещеника, и решение да се изпълни удовлетворението (епитимия).

(ККЦ 1849, 1486, 1490-1491)

Духовните въздействия на Тайнството Покаяние са:

– помирение с Бога, чрез което каещият се възстановява благодатта,

– помирение с Църквата,

– опрощение на вечното наказание, заслужено поради смъртните грехове,

– опрощение, поне отчасти, на временните наказания, които са последица от греха,

– мир и спокойствие на съвестта, както и духовно утешение,

– нарастване на духовните сили за християнската борба.

Индивидуалната и пълна изповед на тежките грехове, последвана от опрощението, остава единственото обичайно средство за помирение с Бога и с Църквата. (ККЦ 1496-1497)

Една добра изповед изисква:

- Изпит на съвестта – припомняне на извършените грехове.
- Разкаяние за греховете – болка и съжаление в душата ни за извършените грехове и намерение да не грешим в бъдеще.
- Изповед на всички грехове – споделяне с жал на всички грехове пред свещеника, за да се получи опрощение.
- Твърдо решение да не се греши вече – искрено желание да избягваме греховете и всички възможности за грях.
- Удовлетворение за греховете – въздаяние на Бог, на ближния и на себе си, като изпълним назначеното ни от свещеника покаяние за извършените грехове и поправяне на причиненото зло и страдание.

Изпит на съвестта

Молитви преди изпита на съвестта

Молитва към Светия Дух

Ела, Светлина истинска,

Ела, Живот вечен,

Ела, Тайно съкровена,

Ела, Безименно съкровище,

Ела, Действителност неизповедима,

Ела, Блаженство нескончаемо,

Ела, Светлина, която не познава залез,

Ела, Непоколебимо очакване на спасените,

Ела, Пробуждане на заспалите,

Ела, Възкресение на мъртвите,

Ела, Могъщи, Който всичко сътворяваш, възстановяваш и преобразяваш със силата на волята Си,

Ела, Невидими, Недоловими и Неприкосновени,

Ела, Ти, за Когото жадува моята бедна душа,

Ела, Ти Самият при самия мен, защото виждаш, че съм сам,

Ела, Ти, Който ме отдели от всичко и ме направи самотник на земята,

Ела, Ти, Който стана мой копнеж и направи да желая Теб, съвършено Недостъпния,

Ела, дихание мое и живот мой,

Ела, утехо на моята бедна душа,

Ела, моя радост, моя славо и моя усладо без край.

Симеон Нови Богослов (942-1022)

Встъпително възвание към Светия Дух

Ето ме, о, добри и сладки Исусе, падам на...

Ето ме, о, добри и сладки Исусе, падам на колене пред Твоя лик и с жар в душата Те моля, благоволи да отпечаташ в сърцето ми живи чувства на вяра, надежда и

любов, истинско разкаяние за греховете и силна воля да се поправя; когато с голяма милост и жалост съзерцавам и размишлявам в ума си Твоите пет рани, имам пред очи, о, добри Исусе, онова, което още пророк Давид сложи в Твоите уста: „Пробиха ми ръце и нозе. Можеше да се изброят всичките ми кости.“ (Пс. 21:17). Амин.

Боже мой, пред Теб желая да размисля всички рани...

Боже мой, пред Теб желая да размисля всички рани, които грехът е причинил на моята душа. Затова Те моля, ела ми на помощ, защото без Теб не ще мога да ги открия. Свети Душе! Вечна светлина, разпръсни тъмнината на моята душа, просвети ме за всичките ми прегрешения и ми покажи всичко в моето сърце, което не Ти харесва. Стори да виждам греховете си така ясно, както Самият Ти ги виждаш в душата ми. Амин.

О, Исусе! Копнея да събудя в сърцето си такова...

О, Исусе! Копнея да събудя в сърцето си такова искрено разкаяние и съжаление, каквото Ти изискваш от мен за моите грехове. Но Ти, Господи, знаеш, че аз не мога да го постигна, ако Ти не ми го дадеш… По Своето милосърдие дай ми го, Господи. Зная, че не съм достоен да пожелаеш да погледнеш към мен и да ме изслушаш, но се надявам, че ще ми дадеш благодатта, за която горещо Те моля, заради заслугите на Твоята Пресвята Майка и на всички Твои светии. Амин.

Предварителни съображения

Пропуснал ли съм някога да изповядам някакъв сериозен грях, или умишлено съм го прикривал? Провинил ли съм се с непочтителност към това тайнство, като съм пропускал да изпитам внимателно съвестта си? Пропускал ли съм да изпълня покаянието, дадено ми от свещеника?

Десетте Божии заповеди (Изх. 20:2-17; Втор. 5:6-21)

1. Аз съм Господ, Бог твой, да нямаш други богове освен Мен.

2. Не изговаряй напразно името на Господа, твоя Бог.

3. Осветявай седмия ден – неделята.

4. Почитай баща си и майка си.

5. Не убивай.

6. Не прелюбодействай.

7. Не кради.

8. Не лъжесвидетелствай против ближния си.

9. Не пожелавай жената на ближния си.

10. Не пожелавай имота на ближния си.

1. Да нямаш други богове освен Мене

- Отрекох ли се от Бог, като не се изповядвах и живеех в смъртен грях?
- Грижих ли се да придобия Божиите добродетели чрез молитва, системна изповед, слушане на Словото, задълбочаване на вярата, четене на Библията и т.н.?
- Приемах ли тайнства в състояние на тежък грях?
- Допусках ли грехове против вярата: съзнателно съмнение, неверие, схизма, ерес, вероотстъпничество?
- Допусках ли грехове против надеждата: отчаяние, самонадеяност, съмнения?
- Допусках ли грехове против любовта: безразличие, хладина, леност, омраза към Бога?
- Допусках ли вяра в други богове, невяра в догмите на Църквата?
- Допусках ли съмнение в Божието милосърдие, или пък прекалено се осланях на него: „Бог ще ми прости”?
- Допусках ли суеверие, безбожие, изкушаване на Бог чрез слова и постъпки, симония, идолопоклонство? Първата заповед отхвърля политеизма (многобожието). Тя не само отхвърля изповядването на други религии и култове, но също и обожествяването на всичко, което не е Бог, когато човек

почита творението вместо Бога (напр. сатаната, властта, удоволствията, расата, прадедите, държавата, парите,

животните).

- Прибягвах ли към предсказания и магии, врачки, демони, хороскопи, астрология, хиромантия (гледане на ръка), ясновидство, викане на духове, енерготерапия, носене на предмети за късмет?

2. Да не вземаш Божието име напразно

- Проявявах ли неуважение към Божието име, към името на Мария и на светците, непочтително поведение в свети места?
- Позволявах ли си нападки срещу йерархията на Църквата, свещениците, монасите и монахините, срещу истините на вярата?
- Позволявах ли си подигравка с Бога и вярата – неуважение към Бога?
- Изпитвах ли срам заради вярата?
- Отхвърлях ли Божията воля, изразена чрез заповедите и учението на Църквата?
- Проявявах ли неуважение към вярващите?
- Отказвах ли да си призная вината?
- Защитавах ли вярата пред невярващите?
- Злоупотребявах ли с Божието име, като не спазвах обещания, дадени под клетва, като допусках богохулства, клетви, клетвопрестъпления, отричане на християнската принадлежност, псувни и ругатни?

3. Почитай седмия ден – неделята и всички свети дни

- Допусках ли виновно отсъствие или закъснение за Евхаристията в неделя и на задължителен празник?
- Въздържах ли се от незадължителната работа – оправдано е извършването на някои служебни дейности (работа в полиция, болнични заведения, пожарна и т.н.)?
- Използвах ли времето за почивка за Бог, за семейството, за културата, за обществото и религията, за разсъждения, за молитва, за размисли, за четене

на книги?

- Не ми ли липсваше концентрация и ангажираност по време на тайнствата и молитвите?
- Изповядах ли се поне веднъж в годината?
- Спазих ли постите (особено на Пепеляна сряда и Велики петък)?
- Участвах ли в забави по време на Великите пости и друго постно време?
- Подигравах ли се с тези, които показват публично принадлежността си към Христос?

4. Почитай баща си и майка си

Тази заповед е насочена към по-младите и определя отношението им към родителите. Отнася се към задълженията на децата спрямо родителите си, на учениците към учителите, работниците спрямо работодателите, подчинените спрямо началниците, гражданите спрямо родината и обратно.

а) деца – родители:

- Допусках ли неуважение спрямо родителите, бабите и дядовците, възпитателите, учителите и към тези, на които дължим послушание, и лошо поведение, насочено към тях?
- Не забравях ли за родителите и за бабите и дядовците; грижих ли се за техния живот и здраве, особено когато са в напреднала възраст?
- Молех ли се за тях преди и след смъртта им?
- Грижех ли се за доброто име на родителите и наставниците?
- Не изпитвах ли срам за своите родители?
- Не избягвах ли всекидневните домашни задължения и отговорността за тях?

б) родители – деца:

- Грижих ли се за възпитанието на децата, за подготвянето им за самостоятелен живот в семейството и обществото?
- Грижих ли се за развитието на вярата, за добър пример, религиозни практики (участие на цялото семейство в неделната Евхаристия, сутрешни и вечерни

молитви, четене на Библията и т.н.)?

- Дали не изпълнявах всякакви желания на децата?

5. Не убивай (от зачатието до естествената смърт)

- Не причинявах ли вреди на здравето чрез наркотици, алкохол, цигари, както и тяхното разпространение?
- Не проявявах ли култ към тялото (пр. прекомерно отслабване, прекомерно внимание към външния вид)?
- Не проявявах ли желание за отмъщение?
- Подкрепях ли извършването на самоубийство и убийство, както и опит за извършването им?
- Подкрепях ли извършването на аборт или евтаназия, подтиквах ли към тях?
- Не използвах ли противозачатъчни средства?

6. Не прелюбодействай;
9. Не пожелавай жената на ближния

- Пазех ли светостта на брачната връзка, чистотата на мислите, думите и действията; не отказвах ли да изпълня брачните права, допусках ли да злоупотребя с тях?
- Допусках ли полов акт преди венчавката, практикувах ли хомосексуални отношения?
- Опитвах ли се да се възбуждам чрез диалог, целувки, допир и т.н., чрез похотливи желания, сексуални удоволствия?
- Опитвах ли се да се възбуждам чрез текстове, снимки, филми, интернет страници, порнография?
- Допусках ли онанизъм (мастурбация)?
- Проявявах ли невъздържание в облеклото, провокация към противоположния пол; не станах ли причина за грях на другите чрез думите, поведението и начина си на обличане?
- Допусках ли физическа и психическа невярност към съпруга/съпругата?
- Допусках ли други сексуални нередности?

7. Не кради;
10. Не пожелавай имота на ближния

- Проявявах ли неуважение към своята и чуждата собственост?
- Извършвах ли кражба (количество, вид, материя)?
- Извършвах ли покупко-продажба на крадени неща?
- Унищожавах ли чужда собственост?
- Връщах ли крадени или взети под наем неща?
- Допусках ли корупция, пилеене или безразборно харчене на пари?
- Унищожавах ли книги, облекло и други предмети?
- Свалях ли файлове от интернет без право?
- Пътувах ли без билет?
- Подтиквах ли други към кражба?
- Проявявах ли липса на грижа за бедните?
- Измъчвах ли животните, унищожавах ли природата?
- Замърсявах ли околната среда?
- Отказвах ли да помогна на нуждаещите се?
- Възстановявах ли откраднатото или унищоженото?

8. Не лъжесвидетелствай

- Не проявявах ли липса на отговорност за думите?
- Опазвах ли вярност към истината, послужих ли си с лъжа, полуистина?
- Очернях ли някого (липса на истина)?
- Клюкарствах ли, злослових ли?
- Запазвах ли тайна, не проявявах ли недискретност?
- Не получавах ли оценка по нечестен начин?

Молитви преди изповед

О Боже! Отче на светлината, Който просветляваш всеки човек, идващ на света, прати в моето немощно сърце лъч от святата светлина на любов и покаяние, та да мога съвършено да разпозная греховете, които съм извършил спрямо Теб, да се разкая за тях и да ги изповядам. А ти, Майко на моя Бог, така блага към грешниците, които искрено желаят да се покаят за греховете си, подкрепи ме с твоето всемогъщо състрадание и благост, моя най-скъпа надеждо, Дево Марийо! Свети Ангеле, пазителю мой, помогни ми да открия обидите, които съм нанесъл на моя Бог. Всички свети небесни избраници, молете се за мен, за да получа достойните плодове на покаянието. Амин.

св. Алфонс Лигуори

Ела, Свети Душе, освети разума ми, за да открия греховете си. Събуди волята и сърцето ми, за да съжаля искрено за всички грехове и смело да ги изповядам. Дай ми сила, за да се поправя. Света Марийо, Майко Божия, Прибежище на грешниците, помогни ми чрез твоето застъпничество. Ангеле пазителю, изпроси ми благодатта за добра изповед. Амин.

Отиваме при свещеника в изповедалнята и коленичим, правим знака на кръста и казваме:

В името на Отца и Сина и Светия Дух. Амин.

Благослови ме, отче, за да мога да изповядам добре греховете си. Не съм се изповядвал от… (посочва се от колко време).

Моите грехове са следните…

Посочват се всички грехове, за които се сещаме, в това число и количествено. Изповедта обхваща задължително всички смъртни грехове. Съзнателно скрит смъртен грях прави изповедта невалидна и светотатствена.

Тези са, отче, моите грехове, които помня. Моля за опрощение за онези, които неволно не си спомням.

След съветите на свещеника и даденото покаяние за удовлетворение се казва Деяние на разкаянието:

Деяние на разкаянието

Боже мой, моля Те да ми простиш греховете. Разкайвам се от все сърце, защото, като съгреших, аз изгубих рая и заслужих ада, но още повече се разкайвам, защото оскърбих безкрайната Ти доброта. Обещавам с Твоята благодатна помощ никога вече да не Те оскърбявам. Амин.

Свещеникът дава опрощение:

Милосърдният Бог Отец, Който чрез смъртта и възкресението на Своя Син помири света със Себе Си и изпрати Светия Дух за опрощение на греховете, нека чрез службата на Църквата ти даде опрощение и мир. И аз ти прощавам греховете в името на Отца и Сина и Светия Дух. Амин.

Молитви след изповед

Всемогъщи и Милостиви Боже, Който по чуден начин сътвори човека и по още по-чуден начин го спаси. Ти не изоставяш грешника, а го даряваш с бащинската Си любов. Ти изпрати на света Своя Син, Който чрез страданието Си победи греха и смъртта, а с възкресението Си ни възвърна живота и радостта. Ти изпрати в душите ни Светия Дух, за да бъдем Твои осиновени деца и наследници. Ти винаги ни обновяваш чрез тайнствата на спасението, та освободени от робството на греха, да бъдем подобни на Твоя възлюбен Син. Благодарим Ти за чудесата на Твоето милосърдие и заедно с цялата Църква Те прославяме, пеейки в сърцата си нова песен с думи и дела. Слава на Тебе чрез Христа в Светия Дух, сега и вовеки веков. Амин.

Господи мой, Исусе Христе! Моля Те, чрез Твоите заслуги, чрез заслугите на Твоята Майка, на моя Ангел пазител и всички светци да приемеш тази изповед, да ми простиш в нея всичко, с което може да съм Те обидил(а), и да утвърдиш в небето прошката, която получих в Твое име чрез устата на Твоя служител.

Индулгенция



Индулгенция — въведение и обяснения

ИНДУЛГЕНЦИЯ

Индулгенцията се придобива чрез Църквата, която по силата на властта да връзва и да развързва, дадена ѝ от Исус Христос, се застъпва в полза на християнина и му отваря съкровищницата на заслугите на Христос и светците, за да получи от Отца на милосърдието опрощението за временните наказания, които се дължат за греховете. По този начин Църквата иска не само да помогне на този християнин, но също така да го подбуди към дела на благочестие, покаяние и милосърдие.

Вярващият може да получи частично или пълно опрощение само за себе си или да го принесе за починал, но не и за някого от живите, защото всеки жив човек е в състояние да промени своя живот и да изпълни условията, изисквани за получаване на опрощение. Доколкото починалите верни, отправили се по пътя на своето пречистване, са също участници в общението на светците, ние можем да им помогнем освен с всичко друго, като издействаме за тях индулгенции, така че починалите да бъдат освободени от временните наказания, които изтърпяват за своите грехове.

(ККЦ 1471-1479; Indulgentiarum doctrina)

Индулгенцията е частична или пълна според това дали освобождава частично или напълно от временното наказание за греха.

Индулгенцията е опрощение пред Бога на временното наказание за греховете, чиято вина е вече заличена, опрощение, което добре разположеният вярващ

получава при определени условия чрез действието на Църквата, която, като разпоредник на изкуплението, раздава и разпределя чрез своята власт удовлетворенията от съкровищницата на заслугите на Христос и на светците.

За да се разбере това учение и тази практика на Църквата, трябва да се има предвид, че последствията на греха са две. Тежкият грях ни лишава от общение с Бога и оттам той ни прави негодни да постигнем вечния живот. Лишаването от него се нарича „вечно наказание“ за греха. Освен това всеки грях, дори и простителен, създава неподредена привързаност към творенията, която се нуждае от пречистване било тук на земята, било след смъртта в състоянието, което се нарича чистилище. Това пречистване освобождава от това, което се нарича „временно наказание” за греха. Тези два вида наказание не трябва да се схващат като вид отмъщение, наложено от Бога отвън, понеже те произтичат от самата природа на греха. Едно обръщане, породено от пламенна любов, може да доведе до пълно пречистване на грешника до такава степен, че да не подлежи повече на никакво наказание.

Условия за получаване на индулгенция

Индулгенция (опрощение) може да получи само кръстен, който не е отлъчен от Църквата и се намира в състояние на освещаваща благодат, най-малко до края на изпълнението на предписаните за получаване на индулгенцията действия. За да може вярващият, способен да получи опрощение, да го получи действително, той е длъжен да има поне общо намерение за получаване на опрощение и да изпълни в определеното време и по подходящ начин разпоредените действия.

За получаване на пълно опрощение от вярващия се изисква пълно отказване от греха, включително простителния, изпълнение на деянието, с което е скрепена индулгенцията, и изпълнение на следните три условия:

- да признае греховете си, като пристъпи към Тайнството Изповед;
- да приеме Пресветото Причастие

(най-добре, участвайки в Светата литургия);

- да се помоли за намеренията на Светия отец.

След една изповед могат да се получат много пълни индулгенции, а след едно

причастяване и една молитва за намеренията на папата се получава само едно пълно опрощение. Тези три условия могат да се изпълнят много дни преди или след изпълнението на деянието за индулгенция.

По-подобаващо е обаче причастяването и молитвата за намеренията на Светия отец да се изпълнят в деня на опрощението.

Условието вярващият да се помоли за намеренията на Светия отец се изпълнява напълно с измолването на „Отче наш“ и „Радвай се“. На верните обаче е предоставен изборът на молитва за това условие според тяхното лично предпочитание и религиозна практика.

Пълно опрощение може да се получи само веднъж през деня. Втори път през същия ден може да се получи пълно опрощение само в часа на смъртта. Частично опрощение може да се получава многократно в продължение на един ден.

В часа на смъртта вярващият може да получи опрощение дори ако през същия ден вече е получил пълно опрощение.

Вътрешно намерение за получаване на индулгенция:

Днес искам да придобия всички частични или пълни опрощения, отпуснати от светейшите отци, римските папи, за всички вътрешни или външни деяния, които ще извърша. Поднасям на Бога онези опрощения, които са за страдащите души в чистилището, а опрощенията за мене нека Всемогъщият Бог приеме като удовлетворение за греховете ми. Нека всички мои въздишки, умъртвления и страдания през този ден бъдат за слава Божия и упокой на душите в чистилището.

Из списъка на индулгенциите (Enchiridion indulgentiarum)

Утвърдени от папа Павел VI и в последващи издания на документа на Апостолическата пенитенциария (Paenitentiaria Apostolica)

Индулгенции, които могат да се получават ежедневно:

- За посещение и обожаване на Пресветото Причастие в продължение на

половин час.

- За четене на Свещеното Писание от текст, утвърден от Църковната власт, с дължимата почит към Божието слово и като духовно четиво в продължение най-малко на половин час. За онези, които не могат да четат лично, е достатъчно да слушат четящия, вкл. с помощта на аудиовизуално средство.
- За благочестиво измолване на поне една от частите на Светата броеница без прекъсване, с размишление върху тайните, в църква или параклис, или в семейството, в монашеската общност или в общността на верните, особено в многолюдно събрание с някаква благородна цел; а така също при благочестиво участие в предаваната по радиото или телевизията молитва на папата със Светата броеница.
- За благочестиво участие в Кръстен път с размишления върху страданията и смъртта на Христос на утвърдените от Църковната власт спирания и с преминаване от спиране към спиране; при публично отслужване на набожността е достатъчно да преминава само водещият.
- Възпрепятстваните по основателни причини могат да четат и размишляват Страстите Христови в продължение на половин час.
- За благочестиво включване чрез радиото или телевизията в набожността на Кръстния път, отслужвана от Светия отец.
- За благочестиво казване на химна Акатист или Молебен канон към Богородица (Параклеза) в църква или параклис, или в семейството, в монашеската общност или в общността на верните, особено в многолюдно събрание с някаква благородна цел, при което е достатъчно да се каже само определена част от Акатиста без прекъсване според установения от Църквата обичай.

Индулгенции, които могат да се получат в определени дни през годината:

- на първия ден от Нова година – за благочестиво участие в изпяването или рецитирането на химна „Ела, Душе Създателю“ („Veni Creator Spiritus“)(стр. 511) в църква или в параклис;
- през седмицата на молитви за единство на християните;
- на Велики четвъртък – за благочестиво рецитиране на химна „Пред велико Свято Тайнство“ по време на тържественото пренасяне на Пресветото

причастие след Литургията на Тайната вечеря;

- на Велики петък – за благочестиво участие в Литургията на Велики петък, свързано с обожаване на Кръста Христов;
- на Велика събота – за подновяване на кръщелните обещания според утвърдената от Църквата формула по време на Литургията на Пасхалното навечерие;
- на Петдесетница – за благочестиво участие в тържеството с рецитиране или изпяване в църква или параклис на химна „Ела, Душе Създателю“ („Veni Creator Spiritus”)(стр. 511);
- на тържеството Тяло и Кръв Христови – за участие в тържествената евхаристийна процесия в църквата или извън от нея;
- на тържеството Пресвето Сърце Исусово – за участие в посвещаване на човешкия род на Пресветото Сърце Исусово чрез публично рецитиране на „Пресладки Исусе, Изкупителю на човешкия род“ (стр. 232);
- на тържеството на светите апостоли Петър и Павел – за благочестиво използване на религиозен предмет (разпятие, кръст, броеница, медальон, скапуларий), осветен от папата или от епископ, и казване на Символ на вярата, утвърден от Църквата;
- на празника Дева Мария на ангелите (2 август) – за посещение на определени църкви и благочестиво измолване на „Отче наш“ и „Вярвам“;
- в дните от 1 до 8 ноември – за благочестиво посещение на гробищата, съпроводено с молитва, макар и мислена, за починалите. Тази индулгенция може да се принесе само за починали;
- на тържеството на Христос Цар – за публично посвещаване на човешкия род на Христос Цар (публично рецитиране на „Пресладки Исусе, Изкупителю на човешкия род“ (стр. 232);
- в последния ден на годината (31 декември) – за благочестиво изпяване или рецитиране в църква или параклис на химна „Тебе, Боже, хвалим“ („Te Deum laudamus“) (стр. 509) като благодарност за благодатите на отминалата година.

Индулгенции, които могат да се получат при специални случаи:

- в деня на Първото причастие – за приемане на Първо причастие или за

благочестиво участие в тържество за даване на Първо причастие;

- в деня на първа Света литургия на свещеник – неопрезвитерът получава пълно опрощение за отслужване на първа Света литургия с народ в отредения ден, а верните – за участие в такава Литургия;
- в деня на посвещаване на семейството – за членовете на семейството, когато за пръв път се посвещават на Пресветото Сърце Исусово, или на Светото семейство по време на специален обред – ако е възможно – с участие на свещеник или дякон, и благочестиво кажат приета от Църквата молитва пред икона на Пресветото Сърце Исусово или на Светото семейство;
- в деня на закриването на Евхаристиен конгрес – за благочестиво участие в тържественото закриване на Евхаристийния конгрес;
- по време на енорийски духовни упражнения – за изслушване на няколко проповеди по време на упражненията и за участие в тържественото им закриване;
- за участие в духовни упражнения с продължителност най-малко три дни;
- за изпълняване на някаква функция през седмицата на молитви за единство на християните, а така също за участие в закриването на седмицата;
- за благочестиво участие през делнични дни в набожност, установена с религиозна цел (напр. в седмица на молитви за свещенически и монашески звания, в седмица на молитви за младежта, в деня на болните);
- по време на пасторална визитация – еднократно пълно опрощение за участие в Светата литургия, председателствана от визитатора;
- в годишнината на своето кръщение – за подновяване на кръщелните обещания според утвърдена от Църквата формула;
- на 25-, 50- и 60-годишен юбилей от свещеническото ръкоположение – за подновяване пред Бог на обещанието за вярно изпълнение на задълженията на своето звание, за вярващите – за благочестиво участие в тържествената юбилейна Литургия;
- на 25-, 50- и 60-годишен юбилей от епископското ръкоположение – за подновяване пред Бог на обещанието за вярно изпълнение на задълженията на своето звание, за вярващите – за благочестиво участие в тържествената юбилейна Литургия;

- за благочестиво приемане на папската благословия, дадена от Светия отец „urbi et orbi“ („на града и на света“), вкл. чрез радиото или телевизията, при условие, че вярващият е следил внимателно обреда на благославянето;
- за благочестиво приемане на пастирска благословия, дадена от епархийния епископ на своите верни. Епархийният епископ има властта да дава папска благословия с пълно опрощение три пъти годишно на определени от него тържества.

Индулгенции, получавани за посещение на църква или параклис

По време на посещението на църква или параклис при всеки случай трябва благочестиво да се измоли „Отче наш“ и „Вярвам“. Ако е предписано посещение в определен ден, това може да се направи от следобеда на предишния ден до полунощ на определения ден:

- за благочестиво посещение на църква или олтар в деня на неговото освещаване;
- за посещение на църква или параклис на институти за богопосветен живот и на общества за апостолски живот в деня, посветен на техния основател;
- за благочестиво посещение на църкви или параклиси, в които се празнуват тържества в чест на нови, обявени през годината, светци или блажени с цел задълбочаване на почитта и набожността към тях вярващият получава еднократно пълно опрощение;
- за посещение на катедрална църква:
- на празника на светите апостоли Петър и Павел (29 юни);
- на патронния празник на катедралната църква;
- на празника на Престола на свети апостол Петър (22 февруари);
- на празника Освещаване на Латеранската базилика (9 февруари);
- на възпоминанието на Дева Мария на ангелите (индулгенция на Порциункола, 2 август).
- за посещение на епархийно, национално или международно светилище, установено от компетентните власти:

- тържеството на патрона на светилището;
- веднъж годишно в ден, избран от вярващия;
- винаги, когато вярващият участва в групово поклонничество.
- за посещение на малка базилика:
- на празника на светите апостоли Петър и Павел (29 юни);
- на патронния празник на малката базилика;
- на възпоминанието на Дева Мария на ангелите (опрощение на Порциункола, 2 август);
- веднъж годишно в ден, избран от вярващия.
- за посещение на една от четирите папски базилики в Рим по време на групово поклонничество; в случай на индивидуално поклонничество – когато вярващият събуди у себе си на акт на синовна преданост към папата;
- за посещение на енорийска църква:
- на тържеството на патрона на енорийската църква;
- за посещение на църква или параклис в деня на възпоминанието на покойниците (Задушница, 2 ноември). Със съгласието на ординария това получаване на опрощение може да бъде преместено в предходната или последващата неделя или на тържеството на Всички светци. Тази индулгенция може да се принесе само за душите в чистилището;
- за посещение на църква или олтар в деня на неговото тържествено освещаване.

Църквата препоръчва пълната индулгенция да бъде принасяна за душите в чистилището. За това верният получава пълна индулгенция в момента на смъртта.

Ако условията за получаване на пълна индулгенция не са изпълнени по начина, по който са записани, или дори едно от действията, с което е скрепена индулгенцията, не е напълно извършено или не е извършено в деня, с който е свързано, индулгенцията ще бъде частична.

Условия за получаване на частична индулгенция

Общи условия

Вярващият получава частично опрощение:

- ако при изпълнение на своите задължения и понасяне на житейски изпитания отправя мисълта си към Бога със смирение и упование и отправя, дори мислено, благочестива молитвена въздишка, напр. „Исусе Христе, помилвай ни“;
- ако воден от духа на вяра и милосърдие, се притече на помощ на събратя в нужда, като им помага лично или като сподели с тях своите блага;
- когато с намерение за умъртвление доброволно си откаже нещо полагащо му се и приятно за него;
- когато при специални обстоятелства в ежедневния живот доброволно даде публично свидетелство за вярата пред другите.

Вярващият може да получи частично опрощение също така и за следните действия:

- благочестиво посещаване на древно християнско гробище, т.е. „катакомбите“;
- духовно причастяване, извършено с помощта на утвърдена от Църковната власт благочестива формула;
- благодарение след приемане на Пресветото Тайнство (напр. с молитвата „Душо Христова“(стр.126);
- подготовка за Сакраментална изповед с изпитание на съвестта, с решение за поправяне и благочестиво деяние на разкаяние с помощта на утвърдена формула (напр. „Изповядвам…“, или псалм 129 („От дън душа викам към Тебе…“) (стр. 518), псалм 50 („Помилуй ме, Боже…“) (стр. 517) и др. покайни псалми;
- участие в преподаване или изучаване на християнското учение;
- молитва към Исус в Пресветото Причастие с утвърден от Църковната власт текст (напр. „Пред велико, Свято Тайнство“ („Тайната открий, езико“) (стр. 510) или „Смирено Ти се кланям“) (стр. 513);
- благочестиво предприемане на умствена молитва (размишление);
- благочестиво изслушване на Божието слово и на проповедта;
- участие в ежемесечен ден за съсредоточение;

- благочестиво прекръстване с думите: „В името на Отца и Сина и Светия Дух. Амин“;
- благочестиво измолване на една от молитвите към Дева Мария:
  - „Песен на Дева Мария“ („Душата ми величае Господа“) (стр. 22);
  - „Ангел Господен“ с предписаните стихове и молитва, по обед или привечер (или „Царице небесна“ през пасхалното време);
  - „Радвай се, Царице, Майко милостива“, молитвата на свети Бернард („Спомни си, о, Всемилостива Дево“) (стр. 24), „Под твоето покровителство“ или друга утвърдена молитва към Богородица;
- благочестиво призоваване на Ангела пазител с утвърдена молитва (напр. „Ангеле Божи“);
- благочестиво призоваване на св. Йосиф, Жениха на Пресвета Дева Мария с утвърдена молитва;
- измолване на утвърдена от Църковната власт молитва в чест на светец в деня на неговото възпоменание;
- участие в публично отслужвана деветница преди тържествата Рождество Христово, Петдесятница и Непорочно зачатие на Дева Мария;
- благочестиво измолване на една от шестте литании, утвърдени за цялата Църква:

Литания в чест на Пресвятото Исусово Име

Литания в чест на Пресвятото Сърце Исусово

Литания в чест на Прескъпата Кръв Христова

Лоретанска литания в чест на Дева Мария

Литания в чест на свети Йосиф

Литания в чест на Всички светци.


SANCTUS SANCTUS SANCTUS



Обожаване на Светото Причастие — въведение и обяснения

ОБОЖАВАНЕ НА СВЕТОТО ПРИЧАСТИЕ

Понеже сам Христос присъства в Тайнството на олтара, трябва да Го почитаме с култ на обожание. Посещаването на Пресветото Тайнство е доказателство за благодарност, знак на любов и задължение за обожаване на Христос, нашия Господ. (ККЦ 1418)

Евхаристията, разбирана като спасително присъствие на Исус в общността на верните и като тяхна духовна храна, е най-ценното, което Църквата притежава по пътищата на историята.

Йоан Павел II, Енциклика „Ecclesia de Eucharistia“

Когато Го обожаваме в Светото Тайнство на олтара, Христос се приближава до нас и прониква в нас по-дълбоко, отколкото самите ние можем; чрез преобразяващото единение със Себе Си ни дава дял в Своя Божествен живот, а чрез Духа ни открива достъп до Отца.

(Йоан Павел II, Послание по случай 750 годишнината на тържеството Тяло и Кръв

Христови)

Св. Августин казва: „Нека никой не приема това Тяло, ако най-напред не Го е обожавал; бихме съгрешили, ако не Го обожаваме.“

Обожаването е молитва на присъствието. Пред тази неизследима тайна трябва да се спрем, да се откажем за малко от своята активност, да не засипваме Господ с думи и молби, но да се отворим за това, което Той казва. А Неговият език в Евхаристията е тишината, в която Бог ни дава Себе Си. Пребиваването в тишина позволява да влезем в най-духовното измерение на молитвата.

Най-важното в обожаването е това, че сме пред Бога и Го гледаме. Моленето на броеници, молитви от молитвеника, бревиара и др. има своето значение, но е само допълнение към най-важното нещо – съзерцаването на Бог. Но в тишината пред Пресветото Причастие си припомняме различни хора, ситуации, конфликти, мислите ни постоянно „бягат“ и анализират различни проблеми. Трябва да приемаме всичко това като помощ, а не като пречка в молитвата, понеже идваме и коленичим пред Бога такива, каквито сме. Със всичко това живеем и го принасяме на Исус.

Молитви пред Светото Причастие

Всемогъщи, Вечни, Справедливи и Милостиви Боже, дай на нас слабите да правим за Теб това, което знаем, че искаш, и винаги да жадуваме онова, което Ти се харесва; нека вътрешно очистени, вътрешно осветени и разпалени от огъня на Светия Дух, да можем да следваме Твоя Син, нашия Господ Исус Христос, и да стигнем при Теб, Всевишни, само благодарение на Твоята благодат. Който живееш и царуваш и си прославен в съвършената Троица и простото Единство, Бог Всемогъщ през всички векове на вековете. Амин.

св. Франциск от Асизи

Господи Исусе Христе, в Теб се срещат небето и земята. Ти си живият Завет, Вечният Син, Който направи Свое времето на цялото човечество и отвори за нас времето на славата. Дай ни да вярваме в Теб и да Те следваме в истината по нашия път, за да Те изповядаме с устни и сърце, Господарю на нашия живот. Нека Ти бъдем истински и верни свидетели в смирение и доброта, с могъщата сила на Твоята любов.

Спасителю мой и Боже мой! Обожавам Те в Светото Тайнство на олтара, където си скрит от любов към мене: признавам, че аз завися напълно от Теб. Поднасям Ти почестите, които Ти дължа като на Твореца, на Когото дължа това, което съм, и това, което имам.

Здравей, извечна Любов, сладки мой Исусе, Който благоволи да заживееш в моето сърце. Покланям Ти се, о, славно Божество, Което благоволи да се унижи за мен и от любов към мен да се принизи до нищожния вид на хляб. Прославям Те, Исусе, неувяхващ цвят на човешкото естество, Ти си едничък за моята душа. Твоята любов е по-чиста от лилия, а общението с Теб ми е по-приятно от уханието на зюмбюла. Твоето приятелство е по-ласкаво и по-нежно от аромата на розата, но по-силно от смъртта. О, Исусе, неизповедима прелест, Ти се разбираш най-добре с чистите души, защото само те са способни на героизъм и жертва, о, сладка и алена Кръв Исусова, облагороди моята кръв и я преобрази в Своята Кръв. Да бъде както е на Теб угодно.

св. Фаустина Ковалска

О, Исусе мой, с упование към Теб сплитам хиляди венци и знам, че всичките ще разцъфтят, когато ги осветли Божественото слънце. О, велико Божествено Тайнство, в което е скрит моят Бог, Исусе, бъди с мен във всеки момент и тревога няма да обземе сърцето ми.

св. Фаустина Ковалска

Прославям Те, Творецо и Владико, укрит в Пресветото Тайнство. Прославям Те за всички дела на ръцете Ти, в които ми се явява толкова мъдрост, благост и милосърдие. О, Господи, разпръснал си толкова красота по света и тя говори за Твоята красота, макар че е само слаб Твой отблясък, Красота неизповедима. Макар че си укрил и затаил Своята хубост, моето осветено от вярата око Те съглежда и душата ми познава своя Създател, превишното свое благо, и сърцето ми потъва в хвалебна молитва. Творецо мой и Владико, Твоята благост ми дава смелост да говоря с Теб – Твоето милосърдие прави да изчезва между нас пропастта, която отделя Твореца от творението. Да разговарям с Теб, о, Господи, е наслада за сърцето ми, в Теб намирам всичко, за което може да копнее сърцето ми. Тук Твоята светлина осветява моя разум и го прави способен да Те познава все по-дълбоко. Тук върху моето сърце се изливат потоци от благодат, тук душата

ми черпи вечен живот. Амин.

св. Фаустина Ковалска

О, вечна Любов, Исусе, затворен в Хостията и укрил величието на Божеството и Своята красота. Правиш го, за да се отдадеш целия на моята душа и да не я поразяваш със Своето величие. О, вечна Любов, Исусе, укрил се в хляба, предвечна светлина, непонятен извор на блаженство и веселие, Ти искаш да ми бъдеш небе тук на земята, и си, когато ми даряваш Твоята Божествена любов.

св. Фаустина Ковалска



Здравей, Любов съкровена, живот на моята душа.

Здравей, Исусе, под крехък вид на хляб.

Здравей, пресладко мое Милосърдие, което се разлива върху всички души.

Здравей, безкрайна Благост, която изливаш благодатни струи.

Здравей, Светлина приглушена, Светлина за душите.

Здравей, Източнико на неизчерпно милосърдие, пречист извор, от който струят за нас живот и святост.

Здравей, Насладо за чистите сърца.

Здравей, едничка надеждо за грешните души.

св. Фаустина Ковалска

Господи Исусе, заставаме пред Теб и знаем, че Ти ни призоваваш и ни обичаш такива, каквито сме. Ти имаш думи за живот вечен, а ние повярвахме и познахме, че Ти си Синът на Живия Бог. Чрез Теб и Светия Дух, Който ни даваш, копнеем да стигнем при Отца, за да Му кажем нашето „да“, съединено с Твоето. Сега можем с

Теб да изповядаме: Отче наш. Вървейки след Теб, Пътя, Истината и Живота, жадуваме да проникнем отвъд привидното „мълчание“ и „отсъствие“ на Бога, като разсейваме облаците над планината Тавор, за да чуваме гласа на Отца, Който казва: „Този е Моят възлюбен Син, в Когото е Моето благоволение; Него слушайте…“ Искаме да чувстваме както Ти чувстваш и да виждаме нещата, както Ти ги виждаш. Понеже Ти си центърът, началото и краят на всичко… Искаме да обичаме като Теб, Който отдаде живота си и Себе Си самия с всичко, което имаш. Искаме да можем да кажем като свети Павел: „За мене животът е Христос“ (Фил. 1:21). Животът ни няма смисъл без Теб. Искаме да се научим да пребъдваме с Този, Който ни обича, понеже с такъв Приятел всичко може да се понесе. От Теб се учим да се единим с волята на Отца, защото в молитвата „да говориш“ означава „да обичаш“… С вяра, надежда и любов Те обожаваме с простотата на присъствието, тишината и очакването, което иска и да отговори на думите: „Останете тук и бъдете будни с Мене“ (Мат. 26:38). Ти превъзхождаш бедността на нашите мисли, чувства и думи; затова искаме да се научим да обожаваме, възхищавайки се на Твоята Тайна, като я обичаме каквато е и като мълчим, притихнали като предан приятел.

Из молитви на св. папа Йоан Павел II пред Светото Причастие

Обичам Те,

не защото съм научена да казвам така,

не защото сърцето ми подсказва тези думи,

не защото вярвам, че си Любов,

дори не само защото умря за мен.

Обичам Те, защото влезе в моя живот

повече от въздуха в белите ми дробове,

повече от кръвта във вените ми.

Ти влезе там, където никой не можеше
да пристъпи,

когато никой не можеше да ми помогне,

всеки път когато никой не можеше

да ме утеши.

Всеки ден говорих с Теб.

Всеки ден Те гледах

и на Твоето лице четях отговора,

в Твоите думи – обяснение,

в Твоята любов – решение.

Обичам Те, защото много години
си живял с мен

и аз живях чрез Теб.

Пиех от Твоя закон и не забелязвах.

Хранех се, укрепвах, възстановявах се,
но не осъзнавах,

като кърмаче, което суче от майка си,

и още не знае да я вика с това мило име.

Дай ми да Ти бъда благодарна поне малко,

във времето, което ми остава,

за тази любов, която изля върху мен

и ме принуди да Ти кажа: „Обичам Те“.

Киара Лубик

Исусе Христе, мой Господи, Който заради любовта, която храниш към нас, хората, оставаш денем и нощем в това Тайнство и изпълнен с милосърдие и любов, очакваш, каниш и приемаш всички, които идват при Теб.

Вярвам, че присъстваш в Пресветото Тайнство на олтара. Обожавам Те от бездната на моето нищожество и Ти благодаря за всички получени от Теб дарове, и особено за това, че ми даряваш в това Тайнство Своето Тяло, Кръв, Душа и Божество; за това, че ми даде Твоята Пресвята Майка Мария за застъпница; за това, че сега ме повика при Себе Си.

О, Исусе мой, обичам Те от все сърце, прости ми всички случаи от миналото, в които съм отхвърлил Твоята доброта.

Решавам с помощта на Твоята благодат да постъпвам по-добре, да се поправя в бъдеще, а сега, като един безчестник, се посвещавам напълно на Теб, отдавам Ти цялата си воля, своите чувства, копнежи и всичко, което притежавам.

Господи, от днес можеш да направиш каквото Ти харесва с мен и с всичко, което ми принадлежи. Аз копнея и Те моля да ми дариш Твоята любов, да сториш да бъда без остатък послушен на Твоята пресвята воля и да устоя докрай.

Моля Те за душите в чистилището, а по-особено за онези, които са имали набожност към Пресветото Тайнство и към Твоята Майка.

Възлюбени Господи, желая да съединя всички мои чувства и копнежи с тези, които извират от Твоето прескъпо Сърце, и така съединени да ги принеса на Твоя Предвечен Отец. Моля Те заради Твоята любов и Твоето име да ги приемеш и да погледнеш милостно на тях. Амин.

Заключителни молитви

Бог да бъде благословен!

Благословено да бъде Неговото свято Име!

Благословен да бъде Исус Христос, истински Бог и истински човек!

Благословено да бъде Името на Исуса!

Благословено да бъде Божественото Му Сърце!

Благословен да бъде Исус в Светото Тайнство Причастие!

Благословена да бъде Пресвятата Майка Божия,

Блажена Дева Мария!

Блажено да бъде нейното свято и Непорочно зачатие!

Благословено да бъде името на Мария, Дева и Майка!

Благословен да бъде свети Йосиф, нейният целомъдрен съпруг!

Благословен да бъде Бог в Своите ангели и в Своите светци!

Покланяне на Исуса Христа в Светото тайнство Причастие

О, Жертво спасителна, Която отваряш небесните врати, настана неприятелска борба; дай ни сила, дай ни помощ.

Вечна слава на Бога, Един в три Лица, Който ще ни дари вечен живот в небесното отечество.

Пред велико, Свято Тайнство...

Пред велико, Свято Тайнство

нек главите преклоним

и завета нека древен

с нови обред заменим,

сетивата, що не схващат

с вярата си подкрепим.

Теб Родител и Родени

ний да възхваляваме,

поздрав, почит да е сила

и благословение.

Теб от двама Изходящи

славим с чест еднаква днес.

Амин.

Свещ.: Хляб от небето ни даде. (Алилуя)

Народ: Който има в себе си всяка наслада. (Алилуя)

Да се помолим:

Боже, Който в това чудесно Тайнство си ни оставил спомена на Твоето страдание, стори, молим Ти се, така да почитаме Свещените Тайни на Тялото и Кръвта Ти, та винаги да вкусваме плода на Твоето изкупление. Ти, Който живееш и царуваш през всички векове на вековете. Амин.

Свети Боже, Свети Крепки, Свети Безсмъртни (3 пъти)...

Свети Боже, Свети Крепки, Свети Безсмъртни (3 пъти)

Господи, избави ни от зараза, глад, огън и война.

Господи, запази ни от непредвидена и ненадейна смърт.

Господи Боже, молим Ти се, ние, грешните, послушай ни.

Господи Боже, молим Ти се, ние, грешните, прости ни.

Господи Боже, молим Ти се, ние, грешните, помилвай ни.

О, Исусе, Сине на Живия Бог, омилостиви се над нас.

О, Марийо, Дево и Майко Божия, застъпи се за нас.



Lectio Divina



Lectio Divina — въведение и обяснения

LECTIO DIVINA

„Светият събор особено силно насърчава всички верни християни и най-вече монасите да научат „превъзходството на познаването Христа Исуса“ (Фил. 3:8) чрез честото четене на свещените Писмена. „Непознаването на Писанията е всъщност непознаване на Христос“. Следователно те трябва да пристъпват към светия текст драговолно било посредством богатата на Божествени слова Света литургия, било посредством благочестивото четене, било посредством подходящи за целта инициативи и други начинания, които днес похвално се разпространяват навсякъде с одобрението и под грижите на пастирите. Те следва да помнят обаче, че четенето на Свещеното Писание трябва да бъде съпроводено от молитвата, за да се установи диалогът между Бог и човек, защото „именно на Него говорим, когато се молим; Него слушаме, когато четем Божествените пророчества“. (Dei Verbum, 25)

Lectio divina е един от най-старите методи за четене на Светото Писание. Това е молитва на основата на Библията, особено популярна между църковните учители, приспособена през Средновековието към различните форми на духовността. Този метод има за цел по най-лесен начин да въведе човека в контакт с Бога чрез Светото Писание. Съдържа встъпителна молитва и четири основни етапа: Lectio, Meditatio, Oratio, Contemplatio

Lectio Divina

Встъпителни молитви

Преди да се започне Lectio Divina, за успокоение на духа и за пълна готовност за приемане на Божиите думи можем да се измолим една от следните молитви:

Царю небесни, Утешителю, Душе на истината, Който си навсякъде и всичко изпълваш, Съкровище на всички блага и Дарителю на живота, дойди и всели се в нас, очисти ни от всяка скверност и спаси, Благи, душите ни.

Чуй моите молби, Отче на Христа, Който всичко владееш, и дарувай на Своя раб свято съсредоточение, защото по Божия път тръгва онзи, който е познал между живите Бога, дошъл тук, роден от Теб, Владиката Христа, Защитника на човешкия род от нещастията. Той някога се смили над страдащия непоносимо род, по замисъла на Отца промени Своя вид в друг, Вечният Бог стана смъртен, докато с Пресветата Си Кръв изкупи от адовите окови и обятията на смъртта всички стенещи.

Остани сега тук и от тази свята и чиста книга възпитавай душата си с вдъхновените от Бога слова, защото тук ще видиш истината на честните поклонници, които издигат съм небето гласа си в прослава на живота Ти.

св. Григорий Богослов

Марийо, Майко на съзерцанието, ти спазваше в сърцето си всички думи, образи и жестове на Исус, обмисляше ги и ги приемаше със смирение и смелост, помогни ни така да четем, да размишляваме и да съзерцаваме Божието слово, та да ни развълнува дълбоко. Дай ни да открием преобразяващата мощ на Светото Писание, в което възкръсналият Христос живее в Светия Дух, открива се на всеки, отваря най-тайните пространства на сърцата ни, влиза в най-дълбоките кътчета на естеството ни и ни изпълва със свобода, спокойствие, кротост и мир. Позволи ни да постигнем такова разположение на тялото, духа, ума и въображението, че да можем да се радваме на изобилието на даровете и обещанията, които Бог иска да излее върху нас в Своята неизразима любов, в Своя Син Исус, Който живее и царува вовеки веков. Амин.

кард. К. Мартини SJ

Всевишни, Преславни Боже, освети тъмнината на сърцето ми и дай ми, Господи, истинска вяра, непоколебима надежда и съвършена любов, разум и знание, за да изпълнявам Твоята свята и непогрешима воля. Амин.

св. Франциск от Асизи

Боже, Ти със светлината на Светия Дух поучаваш сърцата на верните, дай ни да познаем чрез този Дух какво е праведно и винаги да се радваме на Неговата утеха. Чрез Христа, нашия Господ. Амин.

Господи Исусе, Сине на Живия Бог, Слово, станало плът, за да осветиш всички хора, научи ме да слушам това, което искаш да ми кажеш в Светото Писание, и позволи ми да открия истинското Твое лице и лицето на Твоя Отец. Ти живееш и царуваш вовеки веков. Амин.

Всемогъщи Боже, заставаме пред Теб като Самуил и просим: „Говори, Господи, понеже Твоят раб слуша.“ Дарувай ни благодатта на дълбоко разбиране, та да можем да познаем и да запазим за цял живот Твоето слово. Чрез Христа, нашия Господ. Амин.

Боже Душе Свети, по Твоята повеля Откровението беше записано за нас хората. Освети разума ми и напълни сърцето ми, та да мога в това четене добре да разбера Твоята истина и да се науча по-горещо да Те обичам и вярно да Ти служа. Чрез Христа, нашия Господ. Амин.

I. Lectio (Четене)

Чети внимателно избрания фрагмент от Светото Писание, вярвайки, че Светият Дух го дава за теб. Божието слово, което е било записано, трябва да бъде чуто и прието с цялото ти същество. Намери място, където ще имаш тишина и спокойствие. Прочети текста с тих глас. Това ще ти помогне да участваш с цялото си тяло в съдържанието на избрания библейски фрагмент. Старай се да четеш с целия си разум, сърце и воля. Накрая можеш да целунеш Светото Писание.

II. Meditatio (Размишление)

Постарай се дълбоко да вникнеш в текста. Задай си въпроса: Какво иска да ми каже Бог? Медитацията е постепенно въвеждане в тайната на Божието слово: усилие на разума в търсенето на скритата истина. Концентрирай се върху словото, а не върху себе си. Богатството на словото ще ти позволи да познаеш и разбереш себе си. Спри се върху фрагмента, който най-много е привлякъл вниманието ти, който те е учудил или обезпокоил. Размишлявай върху текста и го повтаряй. Започни отново да четеш с тих глас. Повтаряй думата или изречението,

които са те възхитили. Наслади им се. Направи сравнения с друг библейски фрагмент, който ти идва наум. Напиши думите, които най-много говорят на сърцето ти. Постави ги на видно място като „бисер на деня“.

III. Oratio (Молитва)

Сега е моментът ти да говориш на Бог. Отвори пред Него сърцето си, вслушай се в Неговите поучения. Разкажи какво чувства сърцето ти и какво преживява, когато слуша Бога. Моли се просто и спонтанно. Обожавай Бога и Му благодари за мястото, което заема в твоя живот. Спомни си за случките, които показват Божието присъствие в живота ти. Поискай прошка, благодари Му, разкажи Му за страданията си.

IV. Contemplatio (Съзерцание)

Отвори сърцето си за благодатта на съзерцанието и бъди там, където е Бог. Пребъдвай пред Него с цялото си същество. Превърни в молитва самото си присъствие с Бог. Старай се да не казваш нищо, а стой безмълвно, неподвижно, в концентрация. Очаквай в мир и надежда, защото те водят към дълбока връзка с Бог. Погледни себе си, другите хора и случките в живота си с очите на Бог и позволи всичко това да бъде проникнато от Божията благодат. Когато започнеш да виждаш от Божията перспектива, ще постигнеш вътрешен мир.

Молитви след Lectio Divina

Премилостиви Боже, приеми нашето служение заради молбите и заслугите на Блажената Дева Мария и всички светци. Ако сме сторили нещо достойно за похвала, милостиво обърни очи към нас, а нашите опущения благосклонно ни прости. Който Си Бог, живееш и царуваш в Съвършената Троица през всички векове на вековете. Амин.

Всемогъщи, Пресвети, Всевишни Боже, всяко Благо, върховно Благо, цялото Благо, Който единствен си благ, на Тебе отдаваме всяка хвала, всяка слава, всяка благодарност, всяка чест, всяко благословение и всички блага. Амин.

св. Франциск от Асизи

Всемогъщи и Пресвети Боже, заради Твоята любов смирено Те молим, нека, както Ти е угодно, да благодарим за всичко на Тебе, Всевишния Истинен Бог, Вечния и

Живия, с Твоя възлюбен Син, нашия Господ Исус Христос и със Светия Дух Утешител, през всички векове на вековете. Амин.

св. Франциск от Асизи

Молим Ти се, Господи, ела ни на помощ с Твоята благодат, та да можем истините, които познахме в Твоето поучение, да изпълним с Твоята подкрепа. Чрез Христа, нашия Господ. Амин.

Господи, благодаря Ти за Твоето Божествено слово. Стори то винаги да бъде светило за ногата ми и светлина за пътеката на живота ми. Дай ми да го запазя в добро и искрено сърце и да принеса плод в дълготърпение. Амин.

Душе Свети Боже, копнеем да бъдем според наставленията на Апостола изпълнители на словото, а не само слушатели. Затова дай ни Твоята сила, та да изпълняваме чутото слово, да израстваме в доброто и да спасим душите си.

Господи Боже, благодарим Ти за благодатта, която получихме чрез Твоето слово. Стори благодарение на нея да принесем обилен плод и да се съединим завинаги с Теб. Чрез Христа, нашия Господ. Амин.

Светата броеница



Светата броеница — въведение и обяснения

СВЕТАТА БРОЕНИЦА

През 2017 година се навършиха сто години от явленията на Света Дева Мария във Фатима. Запитана от децата, на които се явява, коя е, тя отговаря, че е Дева Мария на Броеницата. И нееднократно, чак до 2007 година, когато се явява на сестра Луция, тя ни призовава да прибягваме към Светата броеница, за да изпросим Божията милост за света. В духа на Фатима св. Йоан Павел II пише в Апостолическото послание „Rosarium Virginis Mariae“: „Трудностите, които се появяват на световния хоризонт в началото на новото хилядолетие, ни карат да признаем, че надежда за по-малко мрачно бъдеще може да събуди в нас единствено намесата свише, способна да направлява сърцата на всички, които живеят в конфликтни ситуации, и на онези, в чиито ръце са съдбините на народите.

Светата броеница по природата си е молитва на мира поради самия факт, че представлява съзерцание на Христа, който е Князът на мира и «нашият мир» (Еф. 2:14)…“ (40)

Днес Светата броеница е една от най-разпространените молитви в Католическата църква. Наричат я „Малкото евангелие“, защото в нея размишляваме върху живота на Божията Майка и на нейния Син Исус Христос. Някъде е наречена

„Паспортът на католика“, защото всеки католик, където и да се намира, обикновено носи със себе си броеница.

Според думите на бл. Бартоло Лонго (изградил светилището на Дева Мария на Светата броеница в Помпей), Броеницата е като една „мила верига“, която обединява всички хора помежду им и ги води към Бога.

Как да молим Броеницата

В Апостолическото послание „Rosarium Virginis Mariae“, с което през 2002 г. се слага началото на годината на Броеницата, св. Йоан Павел II пише:

„За да може размишлението да придобие библейски основи и по-голяма задълбоченост, добре е, след като се съобщи дадената тайна, да бъде прочетен съответен библейски текст, който в зависимост от обстоятелствата може да бъде по-къс или по-дълъг. Другите думи никога не са така резултатни като Боговдъхновеното слово. То трябва да се слуша с увереността, че е Божието слово, изказано днес и „за мен…“ (30)

„… Слушането и размишлението се хранят с мълчание. Уместно е след съобщаването на тайната и прочитането на Словото известно време да се спрем и да се съсредоточим върху размишляваната тайна, преди да започнем устната молитва. Да бъде открита наново ценността на мълчанието – това е един от секретите в практикуването на съзерцанието и размишлението.

Към ограниченията на обществото, доминирано от технологиите и средствата за масова информация, се отнася и фактът, че мълчанието става все по-трудно. Както в Литургията се препоръчва момент на мълчание, така при моленето на Светата броеница след Божието слово се прави кратка пауза, през която духът се съсредоточава върху съдържанието на дадената тайна.“ (31)

„Според общоприетата практика в Светата броеница след троичното славословие се отправя кратък молитвен възглас в зависимост от обичая. Оценявайки стойността на такива възгласи, ще отбележим, че съзерцаването на тайните ще бъде по-плодотворно, ако се погрижим всяка от тях да завършва с молитва за получаване на специфичните плодове на дадената тайна. По този начин по-добре ще се изрази връзката на Светата броеница с християнския живот. Подсказва ни го красивата литургична молитва, която ни насърчава да се молим чрез

размишляването на тайните на Светата броеница „като подражаваме на това, което съдържат, да постигнем онова, което обещават…“ (35)

Последователност на молитвата

Знакът на Кръста

В името на Отца и Сина и Светия Дух. Амин.

Апостолски символ

Вярвам в Бога, Всемогъщия Отец, Творец на небето и на земята. И в Исуса Христа, единствен Негов Син, Господ наш, Който се заченал от Светия Дух, родил се от Дева Мария, страдал при Понтийския Пилат, разпънат, умрял и погребан, слязъл в ада, на третия ден възкръснал от мъртвите, възнесъл се на небето, седи отдясно на Бога Отца Всемогъщия: оттам ще дойде да съди живите и мъртвите. Вярвам в Светия Дух, в Светата Католическа църква, в общението на светците, опрощението на греховете, възкресението на телата и вечния живот. Амин.

Господня молитва

Отче Наш, Който си на небесата, да се свети името Ти, да дойде царството Ти, да бъде волята Ти както на небето, така и на земята. Дай ни днес насъщния ни хляб и прости ни дълговете, както и ние прощаваме на нашите длъжници, и не ни въвеждай в изкушение, но избави ни от злото. Амин

Ангелски поздрав (три пъти)

Радвай се, Благодатна Марийо, Господ е с тебе! Благословена си ти между жените и благословен е плодът на твоята утроба Исус. Света Марийо, Майко Божия, моли се за нас, грешните, сега и на смъртния ни час. Амин.

Славословие на Света Троица

Слава на Отца и Сина и Светия Дух, както беше в началото, сега и всякога, и вовеки веков. Амин.

О, Исусе, прости ни греховете, предпази ни от вечния огън и въведи в Небето всички души, а особено онези, които най-много се нуждаят от Твоето милосърдие.

На големите зърна: Отче наш…

На малките зърна (десет пъти за всяка тайна): Радвай се, Благодатна… Слава на Отца…

О, Исусе…



Радостни тайни (понеделник и събота)

Благовещението на Дева Мария

Посещението на Дева Мария при света Елисавета

Рождеството на Исус Христос във Витлеем

Представянето на Младенеца Исус в храма

Намирането на Исус в храма между учителите

Светли тайни (четвъртък)

Кръщението на Исус Христос в река Йордан

Чудото на сватбата в Кана Галилейска

Известяването на Царството Божие

Преображението на Исус Христос на планината Тавор

Установяването на Тайнството Евхаристия

Скръбни тайни (вторник и петък)

Молитвата на Исус Христос в Гетсиманската градина

Бичуването на Исус Христос при стълба

Увенчаването на Исус Христос с трънен венец

Кръстният път на Исус Христос към Голгота

Разпятието и смъртта на Исус Христос на кръста

Славни тайни (сряда и неделя)

Възкресението на Исус Христос

Възнесението на Исус Христос

Слизането на Светия Дух над апостолите и Дева Мария

Отнасянето на Дева Мария с тяло и душа в небето

Увенчаването на Дева Мария за Царица на небето и земята

Накрая

Радвай се, Царице

Радвай се, Царице, Майко милостива, живот, сладост и надежда наша, радвай се! Към тебе викаме ние, изгнаните синове Евини, към тебе въздишаме с плач и ридание в тази долина на сълзи. Ти прочее като наша защитница обърни милостивите си очи към нас и покажи ни след това изгнание Исуса, благословения плод на твоята утроба. О, преблага, о, милостива, о, сладка Дево Марийо.

Лоретанска литания (стр. 274)

Под твоето покровителство прибягваме, Света Богородице, не презирай молитвите в нашите нужди, но избавяй ни винаги от всяка опасност, Дево Преславна и Преблагословена. Амин.

Боже, Който чрез Своя живот, смърт и възкресение си ни изкупил за наградите на вечния живот, дай, молим Ти се, като разсъждаваме над тайните на Пресветата броеница на Блажената Дева Мария, да можем да подражаваме на това, което съдържат, и да придобием онова, което обещават.

Чрез Христа, нашия Господ…

Царице на мъчениците, дай сили и постоянство на всички твои чеда в нашето отечество по примера на нашите предшественици – епископи, свещеници и

миряни, които пожертваха живота си за Христовата църква, и ние да живеем и работим единни във верността си към Бога. Чрез Христа, нашия Господ…

Посвещаване на човешкия род на Непорочното сърце на Дева Мария

Царице на Светата броеница, помощнице на християните, прибежище на човешкия род, победителко на онези, които воюват против Бога, ето ни, застанали умилно пред тебе, сигурни, че ще получим благодат, навременна помощ и защита в житейските несгоди не по силата на нашите заслуги, на които не разчитаме, а единствено поради безграничната доброта на твоето майчинско сърце.

На тебе, на твоето Непорочно сърце поверяваме и посвещаваме себе си и целия свят заедно със Светата Църква – Мистичното Тяло на твоя Син, Исус Христос.

Ти, Майко на Милосърдието, изпроси ни мира, за който народите жадуват, мир на истина, правда и братолюбие… Изпроси мир и пълна свобода на Светата Христова Църква! Разпали в сърцата на вярващите любов към душевна чистота, удовлетворителен християнски живот и апостолска ревност, та верните чеда на Църквата да се множат по брой и заслуги.

Както Църквата и целият човешки род са се посветили вече на Пресвятото Сърце на твоя Син Исус Христос, за да им бъде то знаме и знак на победа и спасение, така и ние днес се посвещаваме завинаги на твоето Непорочно сърце, наша Майко и Царице на света. Нека твоята любов и закрила ускорят възтържествуването на Царството Божие, та всички народи, помирени помежду си и с Бога, да те провъзгласят за Преблажена и да запеят заедно с Теб от единия край на света до другия вечното „Душата ми величае Господа!“ за слава, любов и признателност към Пресвятото Сърце Исусово, в което единствено можем да намерим истината, живота и мира. Амин.

Радостни тайни

1. Благовещението на Дева Мария

(Лук. 1:26-38) „На шестия месец бе изпратен от Бога Ангел Гавриил в галилейския град, на име Назарет, при една девица, сгодена за мъж, на име

Иосиф, от дома Давидов; а името на девицата беше Мария. Ангелът влезе при нея и рече: радвай се, благодатна! Господ е с тебе; благословена си ти между жените. А тя, като го видя, смути се от думите му и размисляше, какъв ли е тоя поздрав. И рече ѝ Ангелът: не бой се, Мария, понеже ти намери благодат у Бога; и ето, ти ще заченеш в утробата, ще родиш Син и ще Го наречеш с името Иисус. Той ще бъде велик и ще се нарече Син на Всевишния; и ще Му даде Господ Бог престола на отца Му Давида; и ще царува над дома Яковов довеки, и царството Му не ще има край. А Мария рече на Ангела: как ще бъде това, когато аз мъж не познавам? Ангелът ѝ отговори и рече: Дух Светий ще слезе върху ти, и силата на Всевишния ще те осени; затова и Светото, Което ще се роди от тебе, ще се нарече Син Божий. Ето и Елисавета, твоя сродница, наричана неплодна, и тя зачена син в старините си, и е вече в шестия месец; защото у Бога няма да остане безсилна ни една дума.Тогава Мария рече: ето рабинята Господня; нека ми бъде по думата ти. И Ангелът си отиде от нея.“

(Ис. 7:13-14) „Слушайте, прочее, доме Давидов! нима ви е малко, дето дотягате на людете, та искате да дотягате и на моя Бог? Затова Сам Господ ще ви даде личба: ето, Девицата ще зачене и ще роди Син, и ще Му нарекат името Емануил.“

2. Посещението на Дева Мария при света Елисавета

(Лук. 1:39-47) „И като стана Мария през тия дни, отиде бързешком в планинската страна, в град Юдин, и влезе в дома Захариев и поздрави Елисавета. Когато Елисавета чу поздрава Мариин, проигра младенецът в утробата ѝ; и Елисавета се изпълни със Свети Дух, извика с висок глас и рече: Благословена си ти между жените, и благословен е плодът на твоята утроба! И откъде ми е това – да дойде при мене майката на моя Господ? Защото, щом гласът на твоя поздрав достигна до ушите ми, проигра младенецът радостно в утробата ми. И блажена е, която е повярвала, понеже ще се сбъдне казаното ѝ от Господа. И рече Мария: Душата ми величае Господа и духът ми се зарадва в Бога, Спасителя мой.“

(Ис. 42:1-4) „Ето, Моят Отрок, Когото държа за ръка, Моят Избраник, към Когото благоволи душата Ми. Ще положа Духа Си върху Него, и Той ще възвести съд на народите; няма да викне, нито да възвиси гласа Си, и няма да даде да Го чуят на улиците, пречупена тръст няма да строши, и тлеещ лен няма да угаси; ще произвежда съд по истина; няма да ослабне, нито ще изнемогне, докле на земята не утвърди съд, и островите ще се уповават на Неговия закон.“

3. Рождеството на Исус Христос

(Лук. 2:7-17) „Мария роди своя Син първенец, пови Го и Го положи в ясли, защото нямаше за тях място в странноприемницата. В тая същата страна имаше пастири, които нощуваха на полето и пазеха нощна стража при стадото си. И ето, яви се пред тях Ангел Господен, и слава Господня ги осия; и се изплашиха твърде много. И рече им Ангелът: Не бойте се: ето, благовестя ви голяма радост, която ще бъде за всички човеци; защото днес ви се роди в града Давидов Спасител, Който е Христос Господ и ето ви белег: ще намерите Младенец повит, лежащ в ясли. И внезапно се яви с Ангела многобройно воинство небесно, което хвалеше Бога и казваше: слава във висините Богу, и на земята мир, между човеците благоволение! Когато Ангелите си отидоха от тях на небето, пастирите си рекоха един другиму: да идем до Витлеем, и да видим случилото се там, за което ни възвести Господ. И дойдоха бързешком, и намериха Мария и Иосиф, и Младенецът да лежи в яслите. А като видяха, разказаха каквото им бе възвестено за тоя Младенец.“

(Ис. 44:23, 49:13) „Тържествувайте, небеса, защото Господ направи това. Ликувайте, дълбини земни; шумете от радост, планини, гора и всички дървета в нея; защото Господ изкупи Яков и ще се прослави в Израил… Радвайте се, небеса, и весели се, земьо, и възклицавайте от радост, планини, защото Господ утеши Своя народ и помилува Своите страдалци.“

4. Въведението на Младенеца Исус в храма

(Лук. 2:22,25-32,34-35) „Когато се изпълниха дните на нейното очистяне, според закона Моисеев донесоха Младенеца в Йерусалим, за да Го представят пред Господа. Тогава имаше в Йерусалим един човек, на име Симеон; и тоя човек беше праведен и благоговеен, и чакаше утехата Израилева; и Дух Светий беше върху него. И когато родителите донесоха Младенеца Исуса, за да извършат на Него обичая по Закона, той Го прегърна, благослови Бога и рече: сега отпускаш Твоя раб, Владико, според думата Си, смиром, защото очите ми видяха Твоето спасение, което Си приготвил пред лицето на всички народи – светлина за просвета на езичниците, и слава на Твоя народ Израил. И благослови ги Симеон и рече на Мария, майка Му: ето Тоя лежи за падане и ставане на мнозина в Израил и за предмет на противоречия, и на сама тебе меч ще пронижe душата, за да се открият мислите на много сърца.“

(Ис. 42:5-7) „Тъй говори Господ Бог, Който е сътворил небесата и тяхното пространство, Който е разпростpял земята с нейните произведения, Който дава

дихание на народа, що е на нея, и дух на ходещите по нея. Аз, Господ, Те призовах в правда, ще Те държа за ръка и ще Те пазя, ще Те поставя завет за народа, светлина за езичниците, за да отвориш очите на слепи, да изведеш вързаните от затвор и седещите в тъмнина – от тъмница.“

5. Намирането на Исуса в храма между учителите

(Лук. 2:43,46,48-49) „Когато се връщаха, след свършване на празничните дни, Исус остана в Йерусалим; и не забелязаха това Йосиф и майка Му. Подир три дни Го намериха в храма, да седи между учителите, да ги слуша и запитва; и Му рече майка Му: Чедо, защо ни направи тъй? Ето, баща Ти и аз твърде много се измъчихме да Те търсим. Той им рече: Защо сте Ме търсили? Не знаехте ли, че Аз трябва да съм в онова, що принадлежи на Отца Ми?“

(Ис. 7:15) „Той, Синът на Девицата, ще се храни с мляко и мед, докле се научи да отхвърля лошото и да избира доброто.“

Светли тайни

1. Кръщението на Исус Христос

(Марк. 1:9-11) „В ония дни дойде Исус от Назарет Галилейски и се кръсти от Йоан в Йордан. И когато излизаше от водата, веднага видя да се разтварят небесата, и Духът като гълъб да слиза върху Него. И глас биде от небесата: Ти си Моят Син възлюблен, в Когото е Моето благоволение.“

(Ис. 40:9-11) „Възлез на висока планина, благовестителю Сионе! възвиси силно гласа си, благовестителю Йерусалиме! Възвиси, не бой се, кажи на градовете Юдини: ето вашия Бог! Ето, Господ Бог иде със сила, и мишцата Му – с власт. Ето, наградата Му е с Него, и отплатата Му е пред лицето Му. Като пастир ще пасе Той своето стадо; агнетата ще взема Той на ръце и ще ги носи на гърдите Си, и ще води дойниците.“

2. Сватбата в Кана Галилейска

(Иоан. 2:1-11) „Имаше сватба в Кана Галилейска и Исусовата майка беше там. Поканен беше на сватбата също Исус и учениците Му. И като се привърши виното, казва на Исус майка Му: Вино нямат. Исус ѝ казва: Какво имаш ти с Мене, жено? Още не е дошъл часът Ми. Майка Му рече на служителите: Каквото

ви каже, сторете. Имаше там шест каменни делви, поставени за миене по юдейския обичай, побиращи по две или по три мери. Исус им казва: Напълнете делвите с вода. И напълниха ги догоре. Тогава им казва: Налейте сега и занесете на стария сват. И занесоха. А когато старият сват вкуси от водата, що се бе превърнала на вино (и той не знаеше, отде е това вино, а служителите, които бяха донесли водата, знаеха), той повика младоженеца и му каза: Всеки човек слага първо доброто вино и когато се понапият, тогава по-долното, а ти си запазил доброто вино досега". Така Исус сложи начало на чудесата Си в Кана Галилейска и яви славата Си; и учениците Му повярваха в Него."

(Ис. 55:1-3) „Вие, които жадувате! Дойдете всички при водите; дори и вие, които нямате сребро, дойдете, купувайте и яжте; дойдете, купувайте вино и мляко без сребро и без плата. Защо да давате сребро за онова, що не е хляб, и припечеленото си – за онова, що не насища? Послушайте Ме внимателно и яжте, що е добро, и душата ви да се наслади с тлъстина. Приклонете ухо и дойдете при Мене: послушайте, и душата ви ще бъде жива, и ще ви дам завет вечен, неизменните милости, обещани на Давид."

3. Известяването на Царството Божие

(Марк. 1: 14-15) „След като бе предаден Йоан, Исус дойде в Галилея и проповядвайки благовестието за царството Божие, казваше: времето се изпълни, и наближи Царството Божие; покайте се и вярвайте в Евангелието."

(Ис. 55:8-13) „Моите мисли не са ваши мисли, нито вашите пътища са Мои пътища, казва Господ. Но както небето е по-високо от земята, тъй Моите пътища са по-високо от вашите пътища, и мислите Ми – по-високо от вашите мисли. Както дъждът и снегът пада от небето и там се не връща, но напоява земята и я прави способна да ражда и произрастя, за да дава семе оному, който сее, и хляб оному, който яде, тъй и Моето слово, което излиза из устата Ми, се не връща към Мене празно, а изпълнява, що Ми е угодно, и върши онова, за което съм го Аз пратил. И тъй, вие ще излезете с веселие и ще бъдете изпроводени с мир; планини и хълмове ще пеят песен пред вас, и всички дървета в полето ще ви ръкопляскат. Вместо трън ще израсте кипарис; вместо коприва ще израсте мирта; и това ще бъде за слава Господу, за личба вечна, несъкрушима."

4. Преображението на Исус Христос на планината Тавор

(Лук. 9:28-35) „Исус, като взе със Себе Си Петър, Йоан и Яков, възлезе на

планината да се помоли. И когато се молеше, видът на лицето Му се измени, и дрехата Му стана бяла, бляскава. И ето, двама мъже приказваха с Него, а те бяха Мойсей и Илия; като се явиха в слава, те говореха за смъртта Му, с която щеше да свърши в Йерусалим. А Петър и ония, които бяха с Него, бе налегнал сън; но като се събудиха, видяха славата Му и двамата мъже, които стояха с Него. И когато те се отделяха от Него, Петър рече на Исуса: Наставниче, добре ни е да бъдем тук; да направим три сенника: за Тебе един, за Мойсей един, и един за Илия, без да знаеше, що говори. Когато говореше това, ето, яви се облак и ги засени; и се уплашиха, когато влязоха в облака. И чу се из облака глас, който казваше: Този е Моят възлюбен Син: Него слушайте.“

(Ис. 60:1-5) „Дигни се, светлей Йерусалиме; защото дойде твоята светлина, и слава Господня изгря над тебе. Защото, ето, тъмнина ще покрие земята, и мрак – народите; а над тебе ще възсияе Господ, и славата Му ще се яви над тебе. И народите ще дойдат към твоята светлина, и царете – към сиянието, което изгрява над тебе. Подигни очи и погледай наоколо: те всички се събират, идат при тебе; твоите синове отдалеч идат, и твоите дъщери на ръце се носят. Тогава ще видиш, и ще се зарадваш, и сърцето ти ще затрепти и ще се разшири, защото богатството на морето към тебе ще се обърне, имотът на народите към тебе ще дойде.“

5. Установяване на тайнството Евхаристия

(Лук. 22:14-20) „И когато настана часът, Той седна на трапезата, и дванайсетте апостоли с Него, и им рече: от сърце пожелах да ям с вас тая пасха, преди да пострадам, понеже, казвам ви, няма вече да я ям, докле тя се не извърши в царството Божие. И като взе чашата и благодари, рече: вземете я и разделете помежду си, защото, казвам ви, няма да пия от лозовия плод, докле не дойде царството Божие. И като взе хляб и благодари, преломи и им даде, казвайки: това е Моето тяло, което за вас се дава; това правете за Мой спомен. Също взе и чашата след вечеря, като рече: тая чаша е новият завет с Моята кръв, която за вас се пролива.“

(Ис. 57:14-19) „И рече: равнете, равнете, изравнете пътя, дигайте пречките от пътя на Моя народ. Защото тъй казва Високият и Превъзвишеният, вечно Живеещият, Светий е Неговото име: Аз живея в небесната височина и в светилището, също и със съкрушените и смирените духом, за да оживявам духа на смирените и да оживявам сърцата на съкрушените. Защото няма вечно да водя тъжба, нито докрай да се гневя; инак, ще изнемогне пред Мене всеки дух и всяко

дихание, което съм сътворил. Заради греха му користолюбие Аз се гневих и го поразявах, скривах лице и негодувах; но той, като се отвърна, отиде по пътя на сърцето си. Видях пътищата му, и ще го изцеля, и ще го водя и ще утешавам него и ония, които го жалят. Аз ще изпълня словото: мир, мир на далечен и на ближен, казва Господ, и ще го изцеля.“

Скръбни тайни

1. Молитвата на Исус Христос в Гетсиманската градина

(Лук. 22:39-45) „И като излезе, тръгна, както обикновено, за Елеонската планина; след Него тръгнаха и учениците му. А като дойде на мястото, рече им: молете се да не паднете в изкушение. И Той се отдели от тях до един хвърлей камък, па преклони колене и се молеше, като казваше: Отче, да щеше да отклониш от Мене тая чаша! Но нека бъде не Моята воля, а Твоята. И яви Му се Ангел от небето и Го подкрепяше. И понеже се намираше във вътрешна борба, молеше се по-усърдно, а потта Му беше като кървави капки, падащи на земята. Като стана от молитва, дойде при учениците и ги намери заспали от тъга.“

(Ис. 50:5-7) „Господ Бог Ми отвори ухото, и Аз се не възпротивих, не отстъпих назад. Гърба Си подложих на биещите, и страните Си – на удрящите; лицето Си не скривах от поругание и заплюване. И Господ Бог Ми помага; затова не се срамувам, затова държа лицето Си като кремък, и зная, че няма да остана посрамен.“

2. Бичуването на Исус Христос при стълба

(Мат. 27:22-26) „Пилат каза на народа: а какво да сторя с Исуса, наричан Христос? Казват му всички: да бъде разпнат! Управителят рече: та какво зло е сторил? Но те още по-силно закрещяха и казаха: да бъде разпнат! Пилат, като видя, че нищо не помага, а се усилва смутнята, взе вода, та уми ръце пред народа и рече: невинен съм за кръвта на Тоя Праведник; вие му мислете. И целият народ отговори и рече: кръвта Му нека бъде върху нас и върху чедата ни. Тогава им пусна Варава, а Иисуса бичува и Го предаде на разпятие.“

(Ис. 53:5-7) „Той бе изпоранен за нашите грехове и мъчен за нашите беззакония; наказанието за нашия мир биде върху Него, и чрез Неговите рани ние се изцелихме. Всички ние блуждаехме като овци, отбихме се всеки от пътя си – и

Господ възложи върху Него греховете на всички ни. Той бе измъчван, но страдаше доброволно и уста Си не отваряше; като овца биде Той заведен на клане, и както агне пред стригачите си е безгласно, така и Той не отваряше уста Си.“

3. Увенчаването на Исус Христос с трънен венец

(Иоан 19:2-6,) „И войниците, като сплетоха венец от тръни, наложиха Му го на главата, и Му облякоха багреница, и думаха: радвай се, Царю Юдейски! и Му удряха плесници. Пилат пак излезе вън и им рече: ето, извеждам ви Го, за да разберете, че не намирам у Него никаква вина. Тогава Иисус излезе вън с трънения венец и в багреница. И рече им Пилат: ето Човекът! А когато първосвещениците и слугите Го видяха, завикаха и казваха: разпни, разпни Го! Пилат им казва: вие Го вземете и разпнете, защото аз не намирам у Него вина.“

(Ис. 53:2-4) „Той изникна пред Него като младочка и като израстък из суха земя; няма в Него ни изглед, нито величие; ние Го видяхме, и в Него нямаше изглед, който да ни привлича към Него. Той беше презрян и унизен пред людете, мъж на скърби и изпитал недъзи, и ние отвръщахме от Него лице си; Той беше презиран, и ние за нищо Го не смятахме. Но Той взе върху Си нашите немощи и понесе нашите недъзи; а ние мислехме, че Той беше поразяван, наказван и унизяван от Бога.“

4. Кръстният път на Исус Христос към Голгота

(Лук. 23:26-28) „И когато поведоха Исус на разпятие, уловиха някого си Симона Киринеец, който идеше от нива, и сложиха върху му кръста, за да го носи след Исуса. И след Него вървеше голямо множество народ и жени, които плачеха и ридаеха за Него. А Иисус, като се обърна към тях, рече: дъщери йерусалимски, не плачете за Мене, а плачете за себе си и за чедата си; понеже, ето, наближават дни, когато ще се каже: блазе на неплодни, и на утроби неродили, и на гърди некърмили! Тогава ще почнат да казват на планините: паднете върху ни! и на хълмовете: затрупайте ни! Защото, ако това правят със зеленото дърво, какво ще бъде със сухото?“

(Ис. 52:13-14) „Ето, Моят Раб ще благоуспее, ще се въздигне, ще се възвиси и възвеличи. Както мнозина бидоха смаяни, гледайки на Него – толкоз ликът Му беше обезобразен повече, отколкото на всеки човек, и видът Му – повече, отколкото на синовете човешки, така Той ще смае много народи; царе ще затворят пред Него устата си, защото ще видят онова, за което не им е било

говорено, и ще узнаят, каквото не са слушали.“

5. Разпятието и смъртта на Исус Христос на кръста

(Иоан. 19, 18:30) „Разпнаха Го, и с Него други двама, от едната и от другата страна, а посред – Исус. А Пилат написа и надпис, и го постави на кръста. Написано беше: Исус Назорей, Цар Юдейски. Тоя надпис четоха мнозина от юдеите, понеже беше близо до града мястото, дето Исус бе разпнат, и написаното бе по еврейски, гръцки и латински. А първосвещениците юдейски казваха на Пилат: недей писа: Цар Юдейски, но че Той каза: Цар Юдейски съм. Пилат отговори: каквото писах, писах. Войниците пък, като разпнаха Исус, взеха дрехите Му и ги разделиха на четири дяла, по един дял на всеки войник, и хитона. Хитонът не беше шит, а изтъкан цял отгоре додолу. Тогава рекоха си един другиму: да го не раздираме, а да хвърлим за него жребие, чий да бъде; за да се сбъдне реченото в Писанието: "разделиха дрехите Ми помежду си и за одеждата Ми хвърлиха жребие". Тъй направиха войниците. При кръста Исусов стояха майка Му и сестрата на майка Му, Мария Клеопова, и Мария Магдалина. А Исус, като видя майка Си и стоещия там ученик, когото обичаше, казва на майка Си: жено, ето син ти! После казва на ученика: ето майка ти! И от оня час ученикът я прибра при себе си. След това Иисус, като знаеше, че всичко вече е свършено, за да се сбъдне Писанието, казва: жаден съм. Там имаше съд, пълен с оцет. Войниците напоиха гъба с оцет, надянаха я на исопова тръст и поднесоха на устата Му. А когато Иисус вкуси от оцета, рече: свърши се! И като наведе глава, предаде дух.“

(Ис. 53:8-10a) „От затвор и съд Той биде грабнат; но рода Му кой ще обясни? защото Той бе изтръгнат от земята на живите; за престъпленията на Моя народ претърпя смърт. Отредиха Му гроб със злодейци, но Той биде погребан у богатия, защото не бе сторил грях, и в устата Му нямаше лъжа. Но Господу биде угодно да Го съкруши, и Той Го предаде на мъчение.“

Славни тайни

1. Възкресението на Исус Христос

(Мат. 28:1-2, 5-10, 16-20) „И като мина събота, на разсъмване, в първия ден на седмицата, дойде Мария Магдалина и другата Мария да видят гроба. И ето, стана голям трус: защото Ангел Господен слезе от небето, пристъпи, отвали камъка от вратата гробни и седеше върху него; Ангелът се обърна към жените и им рече: не

бойте се; зная, че търсите разпнатия Исус; няма Го тук: Той възкръсна, както беше казал; дойдете, вижте мястото, дето е лежал Господ, и идете скоро, та обадете на учениците Му, че Той възкръсна от мъртвите, и ето, преварва ви в Галилея; там ще Го видите. И като излязоха бързо из гроба, те със страх и радост голяма се затекоха да обадят на учениците Му. А когато отиваха да обадят на учениците Му, ето, Исус ги срещна и рече: радвайте се! А те се приближиха, хванаха се за нозете Му и Му се поклониха; тогава Исус им казва: не бойте се; идете и обадете на братята Ми, да идат в Галилея, и там ще Ме видят.А единайсетте ученици отидоха в Галилея, на планината, дето им бе заповядал Исус; и като Го видяха, поклониха Му се. И като се приближи Иисус, заговори и им рече: даде Ми се всяка власт на небето и на земята. И тъй, идете, научете всички народи, като ги кръщавате в името на Отца и Сина и Светаго Духа, и като ги учите да пазят всичко, що съм ви заповядал, и ето, Аз съм с вас през всички дни до свършека на света. Амин.“

(Ис. 53:10б-12) „Кога душата Му принесе умилостивна жертва, Той ще види дълговечно потомство, и волята Господня успешно ще се изпълнява чрез Неговата ръка. С доволство Той ще гледа подвига на душата Си; чрез познанието, което ще имат за Него, Той, Праведникът, Моят Раб, ще оправдае мнозина и греховете им върху Си ще понесе. Затова Аз ще Му дам дял между великите, и със силните плячка ще дели, задето душата Си на смърт предаде, и към злодейци биде причислен, когато между това Той понесе върху Си греха на мнозина, и за престъпниците стана ходатай.“

2. Възнесението на Исус Христос

(Деян. 1:4, 8-9, 11) „Като се събираше с апостолите, Исус им заповяда: не се отдалечавайте от Йрусалим, а чакайте обещанието на Отца, за което сте слушали от Мене. Ще приемете сила, кога слезе върху ви Дух Светий и ще Ми бъдете свидетели в Йрусалим и в цяла Юдея и Самария, и дори до край-земя. И като рече това, както Го те гледаха, Той се подигна, и облак Го подзе изпред очите им. И докле гледаха към небето, когато се Той възнасяше, ето, застанаха пред тях двама мъже в бели дрехи и рекоха: мъже галилейци, какво стоите и гледате към небето? Този Исус, Който се възнесе от вас на небето, ще дойде по същия начин, както Го видяхте да отива на небето.“

(Иоан. 14:11-12, 18-20) „Вярвайте Ми, че Аз съм в Отца, и Отец е в Мене; ако ли не, то за самите дела вярвайте в Мене. Истина, истина ви казвам: който вярва в

Мене, делата, що Аз върша, и той ще върши, и по-големи от тях ще върши; защото Аз отивам при Отца Си. Няма да ви оставя сираци; ще дойда при вас. Още малко, и светът няма вече да Ме вижда; а вие ще Ме виждате, защото Аз живея, и вие ще живеете. В него ден ще разберете вие, че Аз съм в Моя Отец, и вие сте в Мене, и Аз във вас.“

(Ис.52:9-10) „Тържествувайте, пейте наедно, развалини Йерусалимски, защото Господ утеши народа Си – изкупи Йерусалим. Възпретна Господ светата Си мишца пред очите на всички народи и всички краища земни ще видят спасението на нашия Бог.“

3. Слизането на Светия Дух надапостолите и Дева Мария

(Деян. 1, 14, 2:1-4,6а-7, 11б) „Апостолите всички единодушно прекарваха в молитва и моления с някои жени и с Мария, майка на Исуса, и с Неговите братя. Когато настана ден Петдесетница, те всички в единомислие бяха заедно. И внезапно биде шум от небето, като че идеше силен вятър, и напълни цялата къща, дето седяха. И явиха им се езици, като че огнени, които се разделяха, и се спряха по един на всекиго от тях. И всички се изпълниха с Дух Светий, и наченаха да говорят на други езици, според както Духът им даваше да изговарят. Когато стана тоя шум, събра се много народ и се слиса. И всички се чудеха и маеха, думайки помежду си: тия, които говорят, не са ли всички галилейци? Как слушаме тях да говорят на наши езици за великите Божии дела?“

(Ис. 44:2-4) „Тъй казва Господ, Който те създаде и те образува, Който ти помага от майчина утроба: не бой се, рабе Мой Якове, и възлюбени (Израилю), когото Аз избрах; защото ще излея вода върху жадуващото, и потоци върху изсъхналото; ще излея Духа Си върху твоето племе и благословението Си – върху твоите потомци. И ще растат между трева като върби край водни потоци.“

4. Отнасянето на Дева Мария с тяло и душа в небето

(Иоан.14:2-4, 19-21, 23б) „В дома на Отца Ми има много жилища. Ако да нямаше, щях да ви кажа. Отивам да ви приготвя място. И кога ида и ви приготвя място, пак ще дойда и ще ви взема при Мене Си, за да бъдете и вие, дето съм Аз. А къде отивам Аз, знаете, и пътя знаете. Още малко, и светът няма вече да Ме вижда; а вие ще Ме виждате, защото Аз живея, и вие ще живеете. В него ден ще разберете вие, че Аз съм в Моя Отец, и вие сте в Мене, и Аз във вас. Който има заповедите Ми и ги пази, той е, който Ме люби; а който Ме люби, възлюбен ще бъде от Отца

Ми; и Аз ще го възлюбя и ще му се явя Сам. И Моят Отец ще го възлюби, и ще дойдем при него и жилище у него ще направим.“

(Ис. 54:5, 7, 10) „Твоят Творец е твой съпруг; Господ Саваот е името Му, и твой изкупител е Светият Израилев; Той ще се нарече Бог на цяла земя. За малко време те оставих, но с голяма милост ще те прибера. Планини ще се поместят, и хълмове ще се поклатят, но Моята милост няма да отстъпи от тебе, и заветът на Моя мир няма да се поклати, казва милуващият тебе Господ.“

5. Увенчаването на Дева Мария за Царица на небето и земята

(Откр. 1:10, 12:1,10, 21:2-3) „И яви се на небето голяма поличба – жена, облечена в слънце; под нозете ѝ – месечината, а на главата ѝ – венец от дванайсет звезди; И чух на небето висок глас да говори: сега настана спасението и силата и царството на нашия Бог и властта на Неговия престол, понеже е свален клеветникът на братята ни, който ги клеветеше пред нашия Бог денем и нощем. Тогава видях светия град Йерусалим, нов, слизащ от Бога, от небето, стъкмен като невеста, променена за своя мъж. И чух висок глас от небето да говори: ето скинията на Бога с човеците, и Той ще живее с тях; те ще бъдат Негов народ, а Сам Бог ще бъде с тях – техен Бог.“

(Ис. 54:13, 15б, 17) „Всички твои синове ще бъдат научени от Господа, и голям мир ще има между синовете ти. Който и да се въоръжи против тебе, ще падне. Ни едно оръдие, направено против тебе, не ще има успех; и всеки език, който би се борил с тебе на съд, ти ще обвиниш. Това е наследието на рабите Господни, тяхното оправдание от Мене, казва Господ.“

Помпейска броеница

Пресветата Дева от Помпей е благоволила неколкократно да поучава своите поклонници какво трябва да правят, за да могат да получат необходимите им благодати.

Известен е фактът, че Божията Майка се е явила на неизлечимо болната девойка Фортунатина Агрели (21 г.) от Неапол, на която казала: „Всеки път, когато искаш да получиш от мен някаква благодат, кажи си три благодарствени деветници“. Фортунатина Агрели получила чудотворно изцеление. Така било сложено началото на набожността, която се състояла в казването на цялата Света

броеница в течение на 54 дни и била наречена „непреодолимата деветница“.

Ликът на Божията Майка в Помпейската долина е прочут със своите чудеса и благодати от 1876 г. През 1890 г. папа Лъв XIII тържествено признава чудесата, извършени със застъпничеството на Божията Майка от Помпей. Създател на базиликата и на новия град Помпей е блажения Бартоло Лонго, мирски доминиканец, който възлюбил Мария със синовна любов и разпространил набожността към нея чрез казването на Светата броеница. През 1875 г. той донася в пустинната местност – на мястото на залетия с лава древен град Помпей, където живеели шепа хора, лика на Дева Мария на Броеницата. Популяризира моленето на Светата броеница и построява светилището, посещавано оттогава насам от множество поклонници.

До този момент не е известен нито един случай някой, който е казвал с вяра тази Помпейска деветница, да не е бил дарен с благодатите, за които е молил чрез нея.

Как да казваме Помпейската броеница?

Отбелязваме в календара деня, в който започваме да казваме Помпейската деветница.

Помпейската деветница продължава 54 дни. Всеки ден през тези 54 дни казваме четирите части на Светата броеница (радостни, светли, скръбни и славни тайни).

Преди започването на всяка от четирите части на Светата броеница споменаваме най-напред намерението (в кратка и сбита форма само едно намерение, едно и също до края), след което казваме: „Казвам тази Броеница в твоя чест, Царице на Светата броеница“.

В течение на 27 дни казваме т. нар. молебствена част на Помпейската деветница и всеки ден след измолването на всяка част от Броеницата казваме следната молитва:

„Помни, о, милосърдна Дево на броеницата от Помпей, че никъде не се е чуло някой от твоите поклонници, призоваващ твоята помощ с твоята Броеница, да е бил изоставен от теб. Не презирай молбата ми, о, Майко на Предвечното Слово, но чрез твоята Света броеница и чрез особената привързаност, която проявяваш към твоя храм в Помпей, ме изслушай благосклонно. Амин.“

През следващите 27 дни казваме т. нар. благодарствена част на Светата броеница и всеки ден след измолването на всяка част от Броеницата казваме следната

молитва:

„Какво бих могъл да ти дам аз, о, Царице, преизпълнена с любов? Целия си живот посвещавам на тебе – колкото сили имам, ще ги дам, за да разнасям твоята слава, о, Дево на Светата броеница от Помпей, защото, когато призовах твоята помощ, ме споходи Божията благодат. Навсякъде ще разказвам за милосърдието, което ти прояви към мен; според силите си ще разпространявам набожността към Светата броеница и ще разказвам на всички колко благосклонно се отнесе към мен, та и недостойните като мен грешници да идват с упование при теб. О, ако целият свят знаеше колко си добра, колко е голямо твоето състрадание към страдащите, всички творения биха прибягвали към тебе. Амин.“

Завършваме всяка от четирите части на Светата броеница непосредствено след казването на молитвата с трикратен възклик към Божията Майка: „Царице на Броеницата, моли се за нас“.

Накрая по желание се произнася молитвата към св. Доминик и св. Катерина Сиенска:

О, свети Божи свещенико и славни патриархо, св. Доминик, който беше приятел, възлюбен син и довереник на Небесната царица, и извърши много чудеса със силата на Светата броеница; и ти, света Катерино Сиенска, първа дъщеря на Ордена на Броеницата и могъща посреднице пред престола на Света Мария и в Исусовото Сърце: Вие, мои възлюбени светци, вижте моите нужди и се смилете над положението, в което се намирам. На земята вие имахте отворени сърца за нищетата на другите и силна ръка, за да я предотвратите; сега, на небето, не са намалели нито вашата любов, нито вашата сила. Молете се! Молете се, Майко на Броеницата, и вие, светци, защото съм преизпълнен/а с упование, че с вашето посредничество ще получа благодатта, за която копнея. Амин. Слава на Отца … (3 пъти).



Броеница на Божието милосърдие



Броеница на Божието милосърдие

Света Фаустина Ковалска е родена на 25 август 1905 г. в селцето Глоговец, недалеч от град Лодз, Полша. Произхожда от многодетно земеделско семейство. На 1 август 1925 година постъпва в Обществото на сестрите на Богородица на милосърдието. След 13 години, преживени в служба на Бога, умира на 5 октомври 1938 година.

На 30 април 2000 година е канонизирана за светица от св. папа Йоан Павел II.

Бог дарява сестра Фаустина с голяма благодат, като многократно ѝ се явява.

На 22 февруари 1931 година Исус ѝ казва: „Желая първата неделя след Възкресение да бъде Празник на милосърдието…Желая Празникът на милосърдието да бъде прибежище и подслон за всички души, а особено за бедните грешници. В този ден са отворени дълбините на Моето милосърдие, изливам цяло море от благодати върху душите, които ще се приближат до извора на Моето милосърдие. Душата, която пристъпи към изповед и към Светото Причастие, ще получи пълно опрощение на греховете и на наказанията за тях. През този ден са отворени всички Божии прозорци, през които нахлуват благодати…Човечеството няма да намери мир, докато не се обърне към извора на Моето милосърдие“.

На 13 септември 1935 година сестра Фаустина Ковалска пише в своя дневник: „Видях ангел, пратеник на Божия гняв… Когато видях знака на Божия гняв, който трябваше да постигне земята, … започнах да моля ангела да спре за миг, а светът ще се покае. Но молбата ми беше нищожна пред Божия гняв… Започнах да се

моля на Бог за света с думи, които чух вътре в себе си. Докато се молех, видях безсилието на ангела – той не можеше да изпълни справедливото наказание, което се полагаше за греховете. Думите, с които умолявах Бога, са следните: „Предвечни Отче, поднасям Ти Тялото и Кръвта, Душата и Божеството на Твоя възлюбен Син…“

На следващия ден Исус ми каза: „Моли се непрестанно с Броеницата на милосърдието, на която те научих. Който се моли с нея, ще получи голямо милосърдие в часа на смъртта. Свещениците ще я дават на грешниците като последен спасителен пояс; дори да е най-закоравелият грешник, ако само веднъж се помоли с тази Броеница, ще получи благодат от Моето безкрайно милосърдие. Копнея целият свят да познае Моето милосърдие; копнея да дарявам неизповедими благодати на душите, които се уповават на Моето милосърдие“.

КАК ДА МОЛИМ БРОЕНИЦАТА

В началото:

Отче Наш… Радвай се, Благодатна Марийо… Вярвам в Бога…

На единичните зърна (еднократно):

Предвечни Отче, принасям Ти Тялото и Кръвта, Душата и Божеството на Твоя възлюбен Син, нашия Господ Исус Христос, за опрощаване на нашите грехове и греховете на целия свят.

На зърната от десетицата (10 пъти):

Заради Неговите мъчителни страдания смили се над нас и над целия свят.

Заключение (3пъти):

Свети Боже, Свети Крепки, Свети Безсмъртни, смили се над нас и над целия свят.



Набожност на първите четвъртъци



Набожност на първите четвъртъци — въведение и обяснения

НАБОЖНОСТ НА ПЪРВИТЕ ЧЕТВЪРТЪЦИ

Всеки първи четвъртък на месеца си припомняме това, което празнуваме на Велики четвъртък. Първият четвъртък е ден на Евхаристията и ден на благодарност за това най-голямо чудо, а също така за Църквата и за всичко онова, което допринася за нашето спасение. Затова първият четвъртък е и ден на благодарност за дара на свещенството, в който се молим свещениците да устоят в доброто и достойно да отслужват Светите Тайнства. През този ден благодарим на Бога за всички хора, които ни подпомагат по пътя към спасението, се молим за нови звания.

За най-добро честване на този ден се препоръчва приемане на Светото Причастие в дух на благодарност за получените дарове, а така също кратко обожаване на Светото Причастие или приемане на Причастието с намерение за онези, които по различни причини не се причастяват.

По силата на особената благодат на Светия Дух Тайнството Свещенство преобразява свещеника в Христос, за да служи като инструмент на Христос за Неговата Църква. Чрез ръкополагането се получава правото да се действа като представител на Христос, Глава на Църквата, в тройната Му функция на свещеник, пророк и цар. (Катехизис на Католическата църква 1581)

При църковната служба на ръкоположен служител Исус сам присъства в Своята

Църква в качеството на Глава на Своето Тяло, Пастир на Своето стадо, Първосвещеник на изкупителната жертва, Учител на Истината. Точно това има предвид Църквата, като казва, че свещеникът по силата на Тайнството Свещенство действа ,,от името на Главата Христос“ (Катехизис на Католическата църква 1548)

Длъжностното свещеничество (…) действа още и от името на цялата Църква, когато отправя към Бога молитвата на Църквата и особено когато принася Евхаристичното жертвоприношение.

(Катехизис на Католическата църква 1552)

Молитви за монашески и свещенически звания

Молитва на св. папа Павел IV

О, Исусе, Божествени пастирю, Който си призовал апостолите, за да ги направиш ловци на човешки души, привлечи към Себе Си горещите и благородни умове на младите хора и ги направи Свои последователи и слуги. Дай им да споделят с Теб желанието за всеобщо изкупление, заради което Ти подновяваш жертвата Си на всички олтари.

О, Господи, Ти живееш вечно, за да се застъпваш за нас. Открий пред тях нови хоризонти, за да видят целия свят, в който се издига молбата на много братя за светлината на истината и топлината на любовта, за да отговорят на Твоя зов и да продължат тук на земята Твоята мисия да съзиждат Твоето Мистично Тяло – Църквата, и да бъдат сол на земята и светлина на света.

Разпростри, о, Господи, Твоя милостен зов също и към много чисти и великодушни женски сърца и влей в тях копнеж за евангелско съвършенство и преданост в служба на Църквата и на братята, които се нуждаят от помощ и любов. Амин.

Молитва на св. Фаустина

О, Исусе мой, моля Те за Църквата – дай ѝ Твоите любов и Свети Дух, придай сила на думите на свещениците, така че закоравелите сърца да се съкрушат и да се завърнат при Теб, Господи.

Господи, дай ни свети свещеници, сам Ти ги пази в светостта. О, Божествени Първосвещенико, нека силата на Твоето милосърдие да ги придружава навсякъде и да ги пази от уловките и мрежите на дявола, които непрекъснато се залагат за душите на свещениците. Нека силата на Твоето милосърдие, о, Господи, да унищожава и да превръща в нищо всичко, което може да помрачи светостта на свещеника, защото Ти можеш всичко.

Молитва на св. Тереза от Лизио

О, Исусе, Вечни Първосвещенико, пази свещениците си под закрилата на Святото Си Сърце, където никой не може да им навреди. Запази непорочни помазаните им ръце, които ежедневно докосват Твоето Свято Тяло. Запази чисти устните им, оросявани с Твоята драгоценна Кръв. Пази чисти сърцата им, белязани с възвишения печат на Твоето славно свещенство. Стори да израстват в любовта и верността към Теб; предпази ги от заразата на духа на света. Дай им силата да преосъществяват хляба и виното, силата да променят сърцата. Благослови труда им с изобилен плод, дай им един ден венеца на вечния живот. Амин.

Царице на света и Майко на Църквата, приеми нашата молитва за многобройни и свети свещенически и монашески звания и я представи на Сина Си, Исуса Христа, нашия Господ, Който живее и царува с Бога Отца в единството на Светия Дух, през всички векове на вековете. Амин.

Боже мой, вложи в душите на много деца и младежи обич към духовното звание и стремеж към свещенически и монашески живот, помогни им да останат верни на този зов и стори в нашата епархия никога да не липсват достойни и свети свещеници. Амин.

Моление за звания

Господи Исусе, Ти желаеш всички хора да достигнат до истината и да се спасят, молим Те:

Изпрати работници на нивата Си!

О, Исусе, Който каза на учениците си: „Не вие Мене избрахте, но Аз вас избрах и ви поставих да идете и да принасяте плод, и плодът ви да пребъдва…“ (Иоан. 15:16) – молим Ти се, Господи:

Изпрати работници на нивата Си!

О, Исусе, Който каза на учениците си: „Вие сте светлината на света… Така да свети пред човеците светлината ви, та да видят добрите ви дела и да прославят Небесния ваш Отец“ (Мат. 5:14а.16) – молим Ти се, Господи:

Изпрати работници на нивата Си!

О, Исусе, Който каза на учениците си: „Който Мен признае пред човеците, ще призная и Аз него пред Моя Отец Небесен“ (Мат. 10:32) – молим Ти се, Господи:

Изпрати работници на нивата Си!

О, Исусе, Който каза: „Който не взима кръста си, а следва подире Ми, не е достоен за Мене“

(Мат. 10:38) – молим Ти се, Господи:

Изпрати работници на нивата Си!

О, Исусе, Който преди възнесението Си каза на апостолите: „Идете, научете всички народи, като ги кръщавате в името на Отца и Сина и Светия Дух, и като ги учите да пазят всичко, що съм ви заповядал, и ето, Аз съм с вас през всички дни до свършека на света.“ (Мат. 28:19-20) – молим Ти се, Господи:

Изпрати работници на нивата Си!

Да се помолим:

Боже, Който призоваваш мнозина да идат и да принасят плод на спасение и святост в Твоята Църква, изслушай молбите на Своя народ и стори всяко звание да бъде прието с желание, да се развива и да принася обилен плод. Чрез Христа, нашия Господ. Амин.

Молитви за свети свещеници

Възвание за изпросване на свети свещеници

О, Исусе, наш Посредник и Първосвещеник, принасяме Ти нашите молитви, дела и страдания за Твоите свещеници, та чрез светостта на техния живот да се разширява Твоето Царство.

– дай ни свети свещеници!

О, Исусе, изпратен от небето като наш Първосвещеник

– дай ни свети свещеници!

О, Исусе, за да бъде спасително разпространявано Твоето Слово

– дай ни свети свещеници!

О, Исусе, за да бъде подновявана Твоята жертва всеки ден

– дай ни свети свещеници!

О, Исусе, за да бъдат спасително извършвани тайнствата до края на света

– дай ни свети свещеници!

О, Исусе, за да бъдат опрощавани греховете в Тайнството на покаянието и помирението

– дай ни свети свещеници!

О, Исусе, за да бъдат утвърждавани нашите семейства във вярата и добрите обичаи

– дай ни свети свещеници!

О, Исусе, за да бъдат възпитавани децата за Твоя слава

– дай ни свети свещеници!

О, Исусе, за да бъдем защитавани и подпомагани в опасностите на света

– дай ни свети свещеници!

О, Исусе, за да бъдем подготвяни за добра смърт – *дай ни свети свещеници!*

О, Исусе, за да бъде разширявано Твоето Царство

– дай ни свети свещеници!

Да се помолим:

Боже, Ти установи Единствения Си Син Върховен и Вечен свещеник, стори тези, които Той е избрал за Свои служители и разпоредници на Светите Тайни, да бъдат верни и предани в служението до деня на Неговото пришествие.

Чрез Христа, нашия Господ. Амин.

Господи, бъди в служението на епископите и свещениците на Твоята Църква, които участват в Твоята длъжност на Глава и Пастир, нека чрез Тебе да заведат всички при Отца. Амин.

Господи, Ти си източник и дарител на всяка святост, свързвай все по-тясно с Христа в Тайната на Евхаристията епископите, свещениците и дяконите, нека събудят в себе си благодатта, която са получили от Теб в ръкоположението. Амин.

Господи, укрепи в званието онези, които са оставили всичко и са тръгнали след Христа, за да свидетелстват пред хората за светостта на Църквата и да дават пример за християнски живот. Амин.

Господи, укрепи със силата Си умовете и сърцата на мисионерите и призови много сътрудници на тяхното дело. Амин.

Господи, Ти установи свещениците като слуги на Христа и разпоредници на Твоите Тайни, укрепи вярата, знанието и любовта в тях.

Господи наш Боже, Ти водиш Своя народ чрез свещениците, стори да изпълняват непоколебимо Твоята воля и чрез служението и живота си, единени с Христа, да умножават Твоята слава. Чрез Христа, нашия Господ. Амин.

Други молитви за свещениците (стр. 103)

Молитва за Светия отец (стр. 102)

Молитва за епископа (стр. 102)

Молитва за монашеските общества (стр. 106)

Литания към Прескъпата Кръв Христова (стр. 272)

Светият час

Светият час е една от най-прекрасните практики в набожността към Исусовото Сърце, удовлетворение на Христа за нашите грехове. През нощта на четвъртък срещу петък се отдаваме на гореща молитва, размишлявайки за Неговите страдания. Правим го по примера на Неговата молитва в Гетсиманската градина, когато е преживявал тревогата от наближаващото страдание и агония.

Господ Исус казва на св. Маргарита Мария Алакок: „През всички нощи в четвъртък срещу петък ще ти дам участие в тази смъртна тъга, която изпитах в Гетсиманската градина. И за да Ме придружаваш в тази смирена молитва, която тогава отправях към Отца във всичките Си терзания, ще ставаш между единайсет часа и полунощ, за да коленичиш за един час заедно с Мен, с лице приведено към земята. Това ще правиш за усмиряване на Божия гняв, като се молиш за милост за грешниците и за смекчаване по някакъв начин на огорчението, което чувствах заради това, че апостолите ме изоставиха и трябваше да ги укорявам, че не можаха да един час останат будни с Мен“.

Светият час може да бъде практикуван в църквата пред Светото Причастие, но също и на всяко друго място; в общност или индивидуално. Важното е по време на тази набожност с цялото си сърце да се приближим към Исусовото Сърце и да размишляваме за Неговото страдание и смърт или за Неговата неизповедима любов, откровена в установяването на Пресветото Тайнство. В тази набожност трябва да изобилстват богати размишления и изпълнени с любов и благодарност деяния на обожание и моления за опрощаване на греховете.

Набожност на първите петъци



Набожност на първите петъци — въведение и обяснения

НАБОЖНОСТ ЗА УДОВЛЕТВОРЕНИЕ НА ПРЕСВЯТОТО СЪРЦЕ ИСУСОВО

ЗА ГРЕХОВЕТЕ НА ВСИЧКИ ГРЕШНИЦИ

Между многото различни прояви на култ към Пресвятото Сърце Исусово най-популярната форма е деветницата на деветте последователни първи петъци на месеца. Тя е свързана с явленията на Исус на св. Маргарита Мария Алакок през 1673 г. Практиката на първите петъци е приета от папа Пий XII в енцикликата „Haurietis aquas“. Първият петък е ден, който по особен начин е посветен на преживяването на любовта към Божието Сърце. В това помага участието в Евхаристичната трапеза и Светата изповед в духа на удовлетворение за всички грехове. Светото Причастие трябва да бъде прието с намерение за удовлетворение за греховете. Както греховете отделят човека от Бога, така Светото Причастие възвръща изгубеното единство.

На практикуващите тази набожност Исус Христос дава 12 обещания...

На практикуващите тази набожност Исус Христос дава 12 обещания:

- Ще им дам всички благодати, необходими за тяхното обществено положение.

- В техните семейства ще царуват мир и съгласие.
- Ще им бъда утешение в житейските скърби.
- Ще им бъда сигурно прибежище в живота, а особено в смъртния им час.
- Ще излея обилни благословии върху всички техни начинания.
- Грешниците ще намерят в Моето Сърце извор на неизчерпаемо милосърдие.
- Охладнелите души ще станат ревностни.
- Ревностните души скоро ще достигнат голямо съвършенство.
- Ще благославям домовете, в които е поставен и почитан образът на Моето Сърце.
- Имената на хората, разпространяващи тази набожност, ще бъдат записани в Моето Сърце и ще останат в него завинаги.
- Ще даря на свещениците благодатта да обръщат дори и на най-закоравелите сърца.

В изобилното милосърдие на Моето Сърце обещавам на всички, които приемат Светото Причастие девет поредни първи петъка на месеца, че Моята всемогъща любов ще им дари благодатта на последното разкаяние, така че няма да умрат без Моята благодат, нито без Светите Тайнства, а Моето Сърце ще им бъде сигурно прибежище в смъртния час.

Набожността на първите петъци на месеца е изключителен дар, получен от Самия Исус. Въпреки страданията, които понася заради нас, Той продължава да ни дарява с безгранична любов. Той пръв протяга ръка към нас, открива ни нараненото Си Сърце и призовава да се поправим, пръв се устремява към помирението, защото копнее да бъдем спасени.

Църквата вижда в набожността към Пресвятото Сърце Исусово знак на Божията любов към хората. Самият Христос определя тази набожност като средство, което има за цел да ни направи чувствителни към греха, да ни мобилизира за борба с него в името на любовта Христова, а също така и за удовлетворение за тези, които най-много раняват Божието сърце. Бог е Любов. Поради любовта на Божието сърце съществува цялата вселена и човешкият род. Когато човешкият род се противопоставя на Бога, своя Създател, Бог не престава да го обича. Доказателството за тази неизповедима любов е това, че дава Своя Син.

Олицетворение на тази преголяма Божия любов е Сърцето на Исус. Тази любов към човешкия род кара Исус да дойде на земята и да приеме за неговото спасение жестоките страдания и смъртта. От любовта на това Сърце възникват Църквата, Светите Тайнства, а между тях Тайнството на любовта – Евхаристията.

Молитва към Пресвятото Сърце Исусово

Пресладко Сърце Исусово, моля Те най-горещо, стори да Те обичам все повече и повече. Ето аз от благодарност към Теб и за опрощаване на всички мои беззакония Ти предавам моето сърце и напълно Ти се посвещавам, възлюбени мой Исусе, и с Твоя помощ решавам повече да не греша. Амин.

Молитва за помощ

Добри Исусе, идвам при Теб като онзи момък от Евангелието, който, чувайки за Теб, Те намира и пита: „Учителю благи, какво да сторя, за да наследя живот вечен?“ (Мат. 19:16). Сигурно не е могъл да се справи сам със себе си, съмнявал се е, изпитвал е безпокойство, затова е дошъл при Теб. И аз идвам при Теб за помощ и съвет.

О, Исусе, толкова често не умея да дойда при Теб, не умея да разбера Твоята благост, Твоята святост. Поглъщат ни задълженията, работата и забавленията, търсим в тях радост и удовлетворение, а само Ти единствен си благ и можеш да ни дариш пълнотата на радостта.

О, Исусе, стори да се съединя с Теб. Нека моите дела да бъдат така извършвани, та да мога да Ти ги посвещавам. Нека не забравям да Ти ги посвещавам. Нека моите забавления бъдат такива, че да можеш по Своята благодат да бъдеш с мен и в това време. Научи ме да разговарям с Теб. Нека това бъде естествен порив на душата ми заради Теб, заради Твоята святост. А злото у мен, всеки порив на гордост и егоизъм, нека да изчезне и да престане да ме отделя от Теб. Стори чрез единението ми с Теб да ставам все по-добър и все по-достоен за Твоето приятелство.

Молитва за прошка

За греховете на неверието и за това, че Те изключихме от живота, за унищожаването на вярата в сърцата на децата и младежите, за пренебрегването на Твоите заповеди в личния и обществения живот, за това, че свързани с Теб чрез Кръщението, не се стремим да Те познаем и да Те обичаме, молим за прошка, Господи.

Повтаря се: *Прости ни, Господи, прости на народа Си.*

За поругаването на светите дни, за работата, която не се налага в неделя и на празници, за това, че запълваме времето със забавления за сметка на Светата литургия и доброволно я пропускаме, за приемането на Светото Причастие в състояние на тежък грях, за нашата хладина и леност, безразличие и невяра към Теб, укрит в Пресвятото Тайнство, молим за прошка, Господи.

Прости ни, Господи, прости на народа Си.

За разбиването на семействата и нарушаването на съпружеската вярност, за това, че отказваме правото на живот на неродените деца, за греха на пиянството, за разпътството на нравите и всяко изкушаване на ближните, молим Те за прошка, Господи.

Прости ни, Господи, прости на народа Си.

За неуважението към обществената собственост, за недобросъвестната работа, за липсата на доброжелателност и за безразличието към нуждите на другите, за всичко, което противоречи на Твоята заповед за любовта към ближния, молим Те за прошка, Господи.

Прости ни, Господи, прости на народа Си.

За това, че не ни достига смелост да Те изповядваме и отговорност към Твоята Църква, за това, че поставяме материалните ценности по-високо от Теб, за безразличието на родителите и всички възрастни към християнското възпитание на децата и младежите, за това, че не свидетелстваме за Теб в света около нас, молим Те за прошка, Господи.

Прости ни, Господи, прости на народа Си.

О, Исусе, ние, Твоят народ, събран тук, Те молим да ни простиш всичко това.

Молитва за Божия прослава

О, Исусе, помолихме Те за прошка от наше име и от името на всички, които не могат или не искат да се разкаят за греховете си. Копнеем сега да изразим нашето обожание и благодарност към Теб, както и готовността си да се обръщаме във вярата и така да Те обичаме все повече.

Приеми нашата прослава, приеми нашите сърца. Принасяме Ти ги днес.

Господи Исусе, Твоята любов Те подтикна да принесеш живота Си в жертва за нашето изкупление, заведе Те на кръста и позволи да прободат Сърцето Ти с копие. Благодарим Ти за това и Те прославяме.

Приеми нашата прослава, приеми нашите сърца. Принасяме Ти ги днес.

Господи Исусе, Пресвятото Причастие е дар от Твоето Сърце. В него Ти си винаги сред нас и копнееш да окажеш любов и опрощение на всекиго от нас. Благодарим Ти за това и Те прославяме.

Приеми нашата прослава, приеми нашите сърца. Принасяме Ти ги днес.

Господи Исусе, отговаряме с любов на Твоята любов, искаме да се предадем на Твоята власт, да желаем това, каквото желае Твоето Сърце, и чрез молитвите, делата и страданието си да спомогнем за изпълнението на Твоето дело на земята:

Приеми нашата прослава, приеми нашите сърца. Принасяме Ти ги днес.

О, Исусе, ние, Твоят народ събран тук, отново се посвещаваме на Теб.

Приеми нашата прослава, приеми нашите сърца. Принасяме Ти ги днес.

Господи Исусе, приеми нашите молитви и нашата добра воля, укрепи я, за да принася плод за Твоя прослава. Ти живееш и царуваш през всички векове на вековете.

Посвещаване на човешкия род на Пресвятото сърце Исусово

Пресладки Исусе, Изкупителю на човешкия род, виж ни, проснати смирено пред Твоя свят олтар. Ние сме Твои и Твои искаме да бъдем и за да се съединим с Тебе неразривно, ето, че в днешния ден всеки от нас се посвещава доброволно на Твоето Пресвято Сърце.

Мнозина наистина никога не са Те познали; мнозина с презрение са престъпили Твоите заповеди и са се отказали от Тебе. Милосърдни Исусе, смили се над едните и над другите и ги привлечи към Твоето Пресвято Сърце.

Господи, бъди Цар не само на правоверните, които никога не са се отдалечили от Тебе, но и на блудните синове, които са Те напуснали. Дай им благодатта Си да се завърнат по-скоро в своя бащин дом, за да не загинат от неволя и глад.

Бъди Цар на тези, които живеят в заблуждение или които раздорът е задържал далеч от Тебе.

Доведи всички в пристанището на истината и в единството на вярата, та в най-скоро време да има едно стадо и един Пастир.

Дай, Господи, на Твоята Църква една истинска и безпрепятствена свобода; дай на всички народи ред и мир; стори от единия край на света до другия да се чуе само един глас: Да бъде прославено Божественото Сърце, Което ни е придобило спасение. На Него чест и слава през всичките векове. Амин.

папа Лъв XIII, 11.VI.1899

Обещания към Пресвятото сърце Исусово

Пресвято Сърце Исусово, проснати в смирение пред Теб, подновяваме нашата жертва и потвърждаваме твърдото си намерение, като увеличаваме нашата любов и вярност, да възмездим за оскърбленията, които са Ти нанесени от хората.

Обещаваме:

- Колкото повече биват хулени истините на нашата свята вяра, толкова повече да вярваме в нея, Сърце Исусово, престол на вечната мъдрост.
- Колкото повече неверието се стреми да ни ограби надеждата в Бога, толкова повече да се надяваме на Теб, Сърце Исусово, единствена надежда на хората.
- Колкото повече сърцата се противопоставят на доказателствата за Твоята божествена любов, толкова повече да Те обичаме, безкрайно достойно за обич Сърце Исусово.
- Колкото повече бива отричана Твоята божественост, толкова повече да я обожаваме, Божествено Сърце Исусово.

- Колкото повече биват престъпвани Твоите свети заповеди, толкова повече да ги спазваме, Пресвято сърце Исусово.
- Колкото повече биват презирани и пренебрегвани Твоите Свети Тайнства, толкова повече да ги приемаме с любов и страхопочитание, щедро Сърце Исусово.
- Колкото повече биват пропъждани от сърцата Твоите достойни за обожание добродетели, толкова повече да се стремим да ги упражняваме, Сърце Исусово, образец на всички добродетели.
- Колкото повече адът се опитва да разваля душите, толкова повече да допринасяме за тяхното освещаване, Сърце Исусово, пълно с ревност за светостта на душите.
- Колкото повече чувствеността и гордостта се опитват да разрушават себеотрицанието и верността към званието, толкова повече да преодоляваме себе си и да изпълняваме задълженията си, Сърце Исусово, наситено с презрение.
- Колкото повече стават враговете на Твоята Свята Църква, толкова повече да се стремим да бъдем нейни деца, Сърце Исусово, увенчано с тръни.
- Колкото повече бива наскърбяван и преследван Светият отец, Твоят наместник на земята, толкова повече да го обичаме и да се молим за него, о, ранено Сърце Исусово.
- О, Сърце на нашия Бог, дай ни благодатта да бъдем Твои апостоли тук на земята и
- да станем Твоя корона във вечното блаженство. Амин.

Акт на удовлетворяване на Пресвятото сърце Исусово

Исусе Спасителю, Сине Божи, достоен за безгранична прослава и преголяма хвала, а тъй малко обичан, често презиран и пренебрегван; ние копнеем да Те обичаме и по всички възможни начини да съработим с Теб в делото на спасението на света.

За да удовлетворим на Твоето Сърце безразличието, оскърбленията и омразата

към Теб и Твоя Кръст, липсата на любов, развращаването и злините, сторени на ближните, искаме по-ревностно и вярно да Ти служим в Църквата, като следваме Твоята любов към Отца и към всички хора по примера, който ни остави в Твоето Свято Сърце.

Сърце Исусово, бъди възвеличено в нашите сърца и в нашите дела.

От старите молитвеници:

Молитва на св. Маргарита Алакок

Възлюбени мой Спасителю, приеми благосклонно моя копнеж да мога цялата да се посветя за прослава на Твоето Пресвято Сърце. Отдавам Ти сърцето си с всички чувства и копнея през целия ми живот тези чувства във всеки миг да бъдат в съгласие с Твоите! Ето сега цялата принадлежа на Твоето Сърце, цялата съм обхваната от горещите пламъци на Неговата Божествена любов. Посвещавам на Твоето Сърце всичко, което притежавам, и самата себе си! Амин!

Призоваване на Пресвятото Сърце на Господа Исуса

Любов на Исусовото Сърце, разпали моето сърце!

Въжделение на Исусовото Сърце, проникни моето сърце!

Сило на Исусовото Сърце, укрепвай моето сърце!

Милосърдие на Исусовото сърце, прости на моето сърце!

Дълготърпение на Исусовото Сърце, не позволявай да те превъзмогне моето сърце!

Царство на Исусовото Сърце, бъди в сърцето ми!

Божествено учение на Исусовото Сърце, наставлявай моето сърце!

Пресвята вольо на Исусовото Сърце, разпореждай се с моето сърце!

Ревност на Исусовото Сърце, преобрази сърцето ми!

Пренепорочна Дево, моли се за мен на Сърцето на моя Исус!

Преславна Троице, благодаря Ти за всички благодати, с които дари света Маргарита Мария и чрез нейното застъпничество Те моля за благодатите, които желая да изпрося с тази набожност, и по-специално за благодатта на голямото обещание на Пресвятото Сърце Исусово да умра в Божията благодат, сподобен със Светите тайнства. Позволи, Предвечни Отче, да Ти принесем в жертва Прескъпото Сърце на Исуса Христа, Твоя възлюбен Син така, както Самият Той Ти се принася в жертва. Приеми тази съвършена Божествена жертва с всичките й заслуги за мен, недостойния (недостойната) като свети желания и деяния на това Пресвято Сърце. Всичко това е мое, защото Той умря за мен и защото не искам отсега нататък да имам други желания и чувства, освен Неговите собствени. Приеми ги като удовлетворение за моите грехове и като благодарение за всички Твои благодеяния, та чрез техните заслуги да получа нужните ми благодати, а особено благодатта да устоя в доброто докрай. Приеми ги като всичките деяния на любов и обожание, които принасям на Твоето Божествено величие, защото само чрез Исусовото Сърце можеш да бъдеш прославян достойно.



Набожност на първите съботи



Набожност на първите съботи — въведение и обяснения

НАБОЖНОСТ НА ПЪРВИТЕ СЪБОТИ

„Възванието, което Бог отправи към нас чрез посредничеството на Пресветата Дева, запазва и до днес своята актуалност.

Драги братя и сестри, да приемем светлината, която струи от Фатима: да позволим на Мария да ни води. Нека нейното Непорочно сърце да бъде наше прибежище и път към Христа.“

Св. папа Йоан Павел II

(Генерална аудиенция 17 май 2000 г.)

Фатимските явления от 13 юни и 13 юли 1917 г. ни показват ролята на Непорочното сърце Мариино в живота на Църквата и в историята на света. Това сърце копнее да бъде наша надеждна подкрепа по пътя към Бога. По време на явлението на 13 юни Дева Мария очертава мисията на най-голямото от трите деца, на които се явява: „Исус иска да си послужи с теб, за да ме познаят и обикнат хората. Той иска да установи в света набожност към моето Непорочно

сърце“.

Съдържанието на набожността към Непорочното сърце Мариино се изяснява постепенно. На 13 юли, след като показва съдбата на осъдените души, Божията Майка казва на пастирчетата: „Видяхте ада, където отиват душите на бедните грешници. За да ги спаси, Бог иска в света да се разпространи набожността към моето Непорочно сърце. Ако бъде направено това, което ви кажа, много души ще бъдат спасени от ада и на света ще настъпи мир“... После, след като предсказва наказанията, които ще сполетят потъналото в грехове човечество, Дева Мария казва: „За да предотвратя това, ще дойда да моля за посвещаване на Русия на моето Непорочно сърце и за Свето Причастие, приемано с намерение за удовлетворение през първите събота“.

Защо пет първи събота на месеца?

Отговорът на този въпрос е даден на сестра Лусия от Господ Исус по време на нейната нощна молитва на 29 срещу 30 май 1930 г.: „Дъще, мотивът е прост: Има пет вида оскърбления и хули срещу Непорочното сърце Мариино.

Първо: Хули против Непорочното зачатие.

Второ: Против нейното девство.

Трето: Против Божието майчинство, като в същото време се признава единствено за Майка на човека Христос.

Четвърто: Хулите на онези, които открито се опитват да насадят в сърцата на децата безразличие, пренебрежение и дори ненавист към тази Непорочна Майка.

Пето: Хулите на онези, които я оскърбяват в нейните свети образи“.

Седем години по-късно, на 10 октомври 1925 г., на...

Седем години по-късно, на 10 октомври 1925 г., на сестра Лусия, която вече е в манастира Понтеведра в Испания, се явява Богородица с Младенеца и ѝ показва своето увенчано с тръни сърце. Младенецът казва: „Имай съчувствие към сърцето на твоята Пресвята Майка, увенчано с тръни, с които неблагодарните хора отново и отново го раняват, и няма кой да изтръгне тези тръни чрез деяния на

удовлетворение“.

След това Дева Мария казва: „Дъще моя, погледни моето сърце, увенчано с тръни, с които неблагодарните хора постоянно го раняват чрез богохулства и измени. Ти поне се старай да ми носиш радост и оповести от мое име, че ще дойда в смъртния час с необходимите за спасението благодати при всички, които в продължение на пет месеца в първите съботи се изповядат, приемат Светото Причастие, измолят една Броеница и като размислят петнадесет минути върху една от петнадесетте тайни на Броеницата, ме придружават в намерението за удовлетворение“.

Всичките четири практики, свързани с набожността на петте първи съботи на месеца, трябва да се изпълняват с намерение за удовлетворение на Непорочното сърце Мариино за оскърбленията и богохулствата, с които болезнено го нараняват грешниците. Желанието да се придобият обещаните благодати в часа на смъртта е напълно разбираемо, но главната цел на набожността трябва да бъде любовта към Мария и Исус. Касае се следователно за безкористна, нежна и съчувствена любов към нашата Небесна Майка, за да усмирим болката на нейното наранено сърце. За тези, които вникнат в истинския дух на тази набожност, ще се погрижи самата Дева Мария, изпросвайки за тях благодатта на голяма близост с Исус в небето: „Тези души ще бъдат обичани от Бога като цветя, поставени от мен за украшение на Неговия трон“.

Изповед за удовлетворение за оскърбленията

Към тайнството Покаяние можем да пристъпим не непременно през първата събота на месеца. Можем да направим това преди или след нея, важното е да приемем Светото Причастие в състояние на освещаваща благодат. Когато пристъпваме към тайнството Покаяние, трябва устно или в сърцето си да събудим намерение това деяние да бъде предприето от любов към Христа и за изпълнение на условията на набожността на първите съботи на месеца. Ако някой забрави да пристъпи с такова намерение, може да направи това при следващата изповед. Христос изяснява това на сестра Лусия по време на явлението на 15 февруари 1926 година. Тогава сестра Лусия представя на Исус затрудненията на някои души да се изповядат в първата събота от месеца и моли Светата изповед да бъде валидна осем дни.

Господ Исус отговаря: „Да, може да бъде валидна дори и по-дълго при условие, че човекът е в благодатно състояние, когато Ме приема, и има намерение за

удовлетворение на Непорочното сърце Мариино“. За да разсее всякакво съмнение, сестра Лусия пита: „Исусе мой, а ако някой забрави да пристъпи с това намерение?“. Тогава чува: „Могат да направят това при случай при следващата Света изповед“.

Приемане на Светото Причастие за удовлетворение за оскърбленията

Трябва да си припомним за намерението за удовлетворение преди самото приемане на Тялото Христово или по време на благодарението.

Броеница за удовлетворение за оскърбленията

Можем да изберем една от четирите части на Броеницата с намерение за удовлетворение за оскърбленията. След всяка тайна се казва известната молитва, дадена от Богородица във Фатима по време на юлското явление: „О, Исусе, прости ни греховете…“

Петнайсетминутно размишление

върху тайните на Броеницата

Този елемент от набожността на първите съботи изисква от нас малко по-голяма ангажираност. Той има необикновено важна цел. Мария ни кани да размишляваме заедно с нея най-великите тайни на спасението, които самата тя „спазваше в сърцето си“ (срв. Лука 2:51). Това е пътят за приемане на духовността на Мариното сърце. Големият почитател на Девата от Фатима, св. Йоан Павел II, в апостолическото послание „Rosarium Virginis Mariae“ за Светата броеница ни насърчава: „Спомените за Исус, запечатани в сърцето на Мария, са я придружавали при всички обстоятелства, така че тя се е връщала към различните моменти от своя живот със Сина. […]

Така и сега сред радостните песнопения на небесния Йерусалим мотивите, заради които отправя към Бога благодарност и прослава, остават същите. Те я вдъхновяват майчински да се грижи за странстващата Църква, в която продължава като вестителка на Евангелието да развива сюжета на своето повествование. Мария постоянно припомня на верните тайните на своя Син, копнеейки те да бъдат съзерцавани и благодарение на това да действат с цялата си спасителна мощ“ (RVM 11). Нека с упование да молим Дева Мария да ни изпроси благодатта да съзерцаваме спасителното дело на Христа.

Акт на посвещаване на Светото Причастие в събота на Непорочното сърце на Дева Мария за удовлетворение за оскърбленията

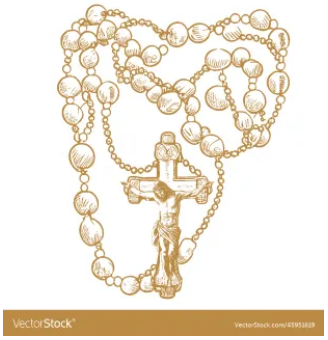

Днес се обръщам към теб, о, моя небесна Майко, за да ти принеса удовлетворение и да отплатя за всички оскърбления на твоето Непорочно сърце. Толкова много хора са безразлични, хладни и неблагодарни и дори отблъскващо враждебни към теб. Толкова много хора се противят на твоето избраничество в порядъка на благодатта. Толкова много хора те обиждат и оскърбяват, като огорчават тебе и твоя Божествен Син със своя греховен живот. Тези деяния на пренебрежение и несправедливост изпълват сърцето ти с горест и го раняват като остри тръни.

О, ако можех, като те почитам и те обичам още повече, да поправя всичко, което някога са ти причинили и непрекъснато ти причиняват тези прояви на неразумност, безразличие и злоба! В своята ограниченост и слабост не мога да го сторя само с моите сили, но ще мога да го направя чрез твоя Божествен Син. Погледни, ето в Светото Причастие приех в сърцето си Единородния Син на Предвечния Отец, на Сина, роден от твоята утроба. Той заживя в мен и ми се предаде изцяло. В Него и с Него ти отдавам слава, чест и преклонение, а сега го полагам в твоето наранено сърце, за да му донеса утеха и щастие. Нека потокът от любов, който извира от Неговото Божествено Сърце, да се влее в твоето сърце. Нека те преизпълни и зарадва, та да забравиш за всичките несправедливости, които са ти причинили хората. Нека Божественото Сърце да стане за теб удовлетворение и отплата, акт на почитание и преданост и неизчерпаем извор на утеха.

О, Непорочно сърце, принасяй непрестанно в жертва на Светата Троица Пресвятото Тяло и Прескъпоценната Кръв на твоя Син Исус Христос за спасението на света, та Божият гняв да бъде укротен и да бъде принесено

удовлетворение за всички грехове на цялото човечество.

Молитви след приемането на Светото Причастие за удовлетворение за оскърбленията

Молитвени възвания към Пресвета Дева Мария и нейното Непорочно сърце

- Марийо нескверно заченатa, моли се за нас, които прибягваме към теб!
- Дево и Майко, никога не докосната от порока на първородния или личния грях, поверявам ти чистотата на моето сърце.
- О, Майко моя, опази ме от смъртен грях!
- Пресладко сърце Мариино, бъди ми помощ!
- О, Пречисто сърце Мариино, изпроси ми от Исуса дара на чисто и смирено сърце!
- О, Марийо, направи да живея в Бога, с Бога и за Бога!
- Предостойна Царице на света, о, Марийо всякога Дево, родила Христа, Господа и Спасителя на света, изпроси ни мир и спасение!
- Непорочно сърце Мариино, бъди наш застъпник пред Господа!
- Пречисто сърце Мариино, напълно се предавам на теб!
- Майко на чудесната любов, Скръбна и Милостива Майко, моли се за нас!
- О, Майко моя, надеждо моя!
- О, Господарке моя, Царице моя, вземи ме под твоя покров!
- О, Майко моя целомъдрена, скрий ме завинаги в твоето нежно, сладко Непорочно сърце!

Молитва на Ангела от Фатима Акт на прослава на Бога

О, Боже мой, вярвам в Теб, прославям Те, уповавам се на Теб и Те обичам.

Моля Те, прости на онези, които не вярват в Теб, не Те прославят, не се уповават на Теб и не Те обичат.

Молитва на Ангела от Фатима. Молитва към Пресветата Троица

Пресвята Троице,

Отче, Сине и Свети Душе,

Отдавам Ти чест в най-дълбоко смирение и Ти принасям прескъпите Тяло и Кръв, Душа и Божество на Исус Христос, присъстващ на олтарите по целия свят като удовлетворение за оскърбленията, богохулствата и безразличието, с които Той е обиждан.

Чрез безкрайните заслуги на Неговото Пресвято Сърце и чрез застъпничеството на Непорочното сърце Мариино моля Те за благодатта на обръщането на бедните грешници.

Молитва за удовлетворение към Непорочното сърце Мариино



О, неоценено, огорчено, оскърбявано неведнъж, сърце Мариино! Наскърбени от мисълта за различните обиди, които ти нанасят неразумни или недоброжелателни хора, копнеем, както можем, да принесем отплата и удовлетворение. Нека всеки език те хвали и всяко сърце те обича, та да възмезди обидите, които като тръни мъчително раняват твоето майчино сърце и го изпълват с горест! Водени от искрен копнеж да ти принесем подобаваща отплата и удовлетворение, тържествено те уверяваме и обещаваме, че:

Водещ: Колкото повече безбожните хора се опитват да махнат от короната ти най-великолепната скъпоценност – твоето Непорочно зачатие,

Всички: Толкова по-гръмко ще изповядваме нашата вяра, толкова по-силно и с по-

голяма тържественост ще изповядваме, че теб, Пресвята Дево, от първия момент на твоето зачатие, заради особената благодат и предпочитание, Бог е запазил от всяко петно на първородния грях и затова си станала силната в боя и победна Жена, която смаза главата на адовата змия.

В.: Колкото повече твоите врагове те приравняват със слабите и грешни хора,

Вс.: Толкова по-усърдно и радостно ще те поздравяваме като благодатна и благословена между жените, като вярваме, че през целия си живот не си допуснала и най-малък грях и затова си най-съвършеният пример на християнски живот.

В.: Колкото повече невярващите хора имат наглостта да хулят твоето вечно девство,

Вс.: Толкова повече ще те прославяме като ненарушена Девица, изповядвайки с цялата Католическа църква, че както преди рождението, така и в часа на рождението, и след рождението на своя Божествен Син си останала Дева – дева по плът, дева по дух, благословена дева по душа и тяло.

В.: Колкото повече този безбожен свят отрича възвишената тайна на Въплъщението,

Вс: Толкова по-силно ще вярваме и изповядваме, че ти, о, Пресвята Владичице, всякога Дева, зачена от Светия Дух Единородния Син Божи и, без да изгубиш блясъка на девството, роди Исус Христос, нашия Господ, и затова бе наречена истинно Божия Майка и Богородица.

В.: Колкото повече грешниците опорочават почитта към теб и отричат твоето владичество,

Вс.: Толкова по-ревностно и радостно ще те прославяме, както е било от рода в род, и толкова по-усърдно ще ти служим, преславна Господарке, убедени в непогрешимостта на истината, че си отнесена с тяло и душа в небето и си увенчана за Царица на всички хора и ангели.

В.: Колкото повече адовата змия напада теб и подобаващата ти чест,

Вс.: Толкова по-голяма ще бъде увереността ни в победата, с която ще устояваме под твоето знаме, толкова по-храбро ще се борим да расте твоята слава и толкова по-твърдо ще ти бъдем верни, наша всевластна и могъща Победителко на цялата

дяволска сила на злото и коварството.

В.: Колкото повече невярващите и иноверците осмиват доверието, любовта и почитта, които ти оказват твоите деца,

Вс.: Толкова по-доверчиво ще се обръщаме към теб във всички наши трудности, дела и нужди. Защото ти си нашата най-добра Майка, нашата помощница във всяко време, нашето сигурно прибежище в живота и в смъртта.

Да се помолим:

О, достойно за всяка хвала Непорочно сърце Мариино, приеми благосклонно нашето преклонение. Приеми го като частица от прославата, която ти се отдава на небето и на земята. Погледни с милосърдие онези, които те ненавиждат в своята безразсъдност или злоба. Изпроси от Бога прошка за тях. Бъди за тях и за нас Майка на милосърдието. Амин.

Първа събота на първия месец

Набожност за удовлетворение за хулите против Непорочното зачатие на Дева Мария

Първа радостна тайна

Благовещението на Дева Мария

Ориген, един от големите богослови от първите векове, пише: „С обръщението „благодатна“ никога към никого не са се обръщали, то е било запазено единствено за Мария. Ако е било вече изречено към някой друг, Мария би разпознала тези думи, защото тя е познавала Закона, била е свята и всеки ден е размишлявала предсказанията на пророците”.

„Радвай се, Благодатна! Господ е с тебе“ (Лук. 1:28)

Архангел Гавраил открива на Мария нейното най-истинско име – това, което знае Самият Бог. Девицата от Назарет узнава коя е, разпознава Божия дар, скрит в глинения съд на нейното същество и история: Благодатна! Пълна с благодат, пълна с прелест, красота и блясък, но повече от всичко, изпълнена с Божествения живот. В нея виждаме колко красив и благ е самият Бог!

Боже мой, Ти ме познаваш по-добре, отколкото аз себе си. Знаеш името ми, проникваш същината на душата ми. Отвека си ме познал и възлюбил. Помогни ми да гледам себе си с Твоите очи.

Втора радостна тайна

Посещението на Дева Мария при света Елисавета

Вслушваме се в думите на един от Отците на Църквата, свети Бѐда Достопочтени, който пише: „Когато Елисавета вижда Мария и разпознава, че тя е Майка на Господа, като не намира у себе си никаква заслуга, заради която да е достойна да бъде посетена от такъв гост, казва: „И откъде ми е това – да дойде при мене майката на моя Господ?“. Защото същият Дух, Който ѝ дава дара на пророчеството, Той ѝ дава и духа на смирението.“

„Блажена е, която е повярвала“ (Лук. 1:45)

Мария е блажена, защото вярва. Нейната вяра е преди всичко предаване на себе си и на своята съдба на Бог, признаване, че Той е пазителят на живота ѝ; това е упованието, че онова, което Той говори и върши, е най-доброто; това е и подчиняването във всичко на Божието провидение. Блажени, които вървят по пътя на Мария. В светлината на живата вяра, на упованието и пълното себеотдаване техният живот получава Божия смисъл и води към Бог.

Боже мой, благодаря Ти за благодатта на вярата и призванието да бъда напълно щастлив в нейната светлина.

Трета радостна тайна

Рождеството на Исус Христос във Витлеем

Зенон от Верона пише: „Божият Син е притаил за момент Своето величие, напуснал е небесния трон и в подобната на храм девствена утроба е направил място, в което е слязъл, за да се роди като човек. Свързал се е с човешката плът и е станал дете“.

„Роди своя Син първенец, пови Го и Го положи в ясли“ (Лук. 2:7)

В историята на спасението Мария е преди всичко Богородица, Майката, призвана да ражда, да предава и да поддържа живота. Тя е новата Ева, новата майка на живите. В нея виждаме колко плодовит може да бъде човекът, изпълнен с Бога.

Да раждаш Исус, означава да носиш спасение, избавление, да възвръщаш живота. Означава да раждаш Исус в бедния „Витлеем“ на нашето време: в сърцата на хората, потънали в тъмнината на отчаянието и духовната бедност. Светът се нуждае от непрестанното Рождество Христово.

Боже мой, Ти ме призова да нося в себе си Твоя живот. Дай ми куража да го занеса там, където царуват мрак и тъга.

Четвърта радостна тайна

Представянето на Младенеца Исус в храма

Святият мъдрец Беда Достопочтени учи: „Светото евангелие говори за смирението на нашия Спасител и Неговата неопетнена Майка, които, макар и да не са били задължени, са се подчинили на всички повеления на Закона. Подобно на нашия Господ и Спасител Неговата Майка, която поради особена привилегия е била над Закона, все пак като пример за смирение не е отказала да се подчини на неговите разпоредби според казаното: „Колкото си по-велик, толкова повече се принизявай“.

„На сама тебе меч ще пронише душата“ (Лук. 2:35)

Мария не познава целия Божи замисъл, не всичко ѝ е ясно. Тя е покорна на Светия Дух, послушна на Божия закон. Слуша също и пророчествата: на Елисавета, на Йосиф, на Симеон. Бог постепенно открива пред нея пълнотата на нейното призвание: да се едини във всичко със Сина. Той приема от нея човешката природа, а тя благодарение на Него се облича в Божията природа. Човешкото е изгорено в огъня на страданието, за да засияе блясъкът на възкресението.

Боже мой, отдалечи от мен страха от страданието, което трябва да ме уподоби на Исус. Майко, моли се за мен.

Пета радостна тайна

Намирането на Исус в храма между учителите

Свети Амвросий казва: „Когато е бил на дванайсет години, Той ненапразно е забравил родителите си по плът. От дванайсетата година започва проповядването, затова на това число съответства броят на проповедниците на Евангелието.

Родителите са го намерили на третия ден в храма, което е знак за явяването Му на третия ден след Неговото победно страдание. Тогава Той, признат за мъртъв, се явява на нашата вяра като въздигнат на небесния престол“.

„Твърде много се измъчихме да Те търсим“ (Лук. 2:48)

С болка в сърцето търси онзи, който обича, който държи на някого, който е загубил ценно съкровище, може би най-ценното. Мария е загубила Исус, а това може да се случи на всеки, който иска да Го обича. С чувството, че е подвел себе си, а може би и Самия Бог, когато е загубен контактът или близостта с Него, точно усилното търсене и терзанието стават средствата да Го намерим. Който търси, намира.

Боже мой, не ми позволявай да остана при преживяването на Твоята загуба. Дари ми благодатта на болката в сърцето на Мария, която търси без отдих, докато не намери.

Първа събота на втория месец

Набожност за удовлетворение за хулите против девството на Дева Мария

Първа радостна тайна

Благовещението на Дева Мария

„Слушай, Израилю: (…) Обичай Господа, твоя Бог…“ (Втор. 6:4,5)

Мария е заслушана в Божието слово, готова да го приеме във всяка ситуация. Не само в тишината на Назарет, но и в бедността на Витлеем, и в драмата на Голгота. Позволява да бъде проникната от словото и му отговаря с простота, упование и любов. Става Майка на Въплътеното Слово, свидетел на Неговия живот, Богородица. Тя показва, че да слушаш Божието слово означава да го претворяваш в любовта.

Втора радостна тайна

Посещението на Дева Мария при света Елисавета

„Радвайте се винаги в Господа“ (Фил. 4:4)

Срещата на двете жени, които очакват дете – възрастната Елисавета и младата Мария – ражда химн на неизмерима радост. Откъде идва тази радост? От простотата на сърцата, които въпреки страха, самотата, слабостта, в смирение запазват упованието и надеждата.

Трета радостна тайна

Рождеството на Исус Христос във Витлеем

„Върху живеещите в страната на смъртната сянка ще блесне светлина.“ (Ис. 9:2)

Исус идва на света сред тъмнината: в мрака на витлеемската нощ, в мрака на сърцата, които не намират място за Него в странноприемницата, в мрака на подозрителността и гнева на Ирод, който от ужас иска да погуби Исус. Точна там идва Исус като слаб и безпомощен младенец, за да яви на потъналия в тъмнина свят, че спасението минава през любовта. Исусовата любов не е наложена или принудена. Това е любовта, която Исус ражда в сърцата на чувствителните към човешката слабост и безпомощност. Жадуващият за любов Исус открива най-големия и най-дълбоко наранения копнеж на човека: да обича и да бъде обичан.

Четвърта радостна тайна

Представянето на Младенеца Исус в храма

„Ето, Аз ви пращам като овци посред вълци“ (Мат. 10:16)

Думите на Симеон за предмета на противоречие за пореден път ни припомнят за съпротивата, която Евангелието среща в човешките сърца. Това ще се види в живота на Исус, когато хората многократно ще преиначават смисъла на проповядваната от Него Блага вест. Исус решително ще им се противопоставя. Но също така ще оказва неизчерпаемо милосърдие към обръщащите се грешници. Силата, която черпи от близостта с Отца, и кротостта в милостта към слабите хора начертават пътеката, която води към Божието царство.

Пета радостна тайна

Намирането на Исус в храма между учителите

„Всички Те търсят“ (Марк. 1:37)

В Евангелието няколкократно се появява мотивът за търсенето на Исус. За да го

намерим, трябва всеки път да изоставим стария начин на мислене, да напуснем отъпканите пътеки на живота си, за да открием в Исуса съкровище, по-голямо от това, на което сме се надявали досега; да позволим да ни грабне тайната, към която Той ни води. И тогава срещата с Исус, предшествана неведнъж от тъга и страх, ще принесе плод на радост, мир и свобода.

Първа събота на третия месец

Набожност за удовлетворение за хулите против Божието майчинство на Дева Мария

Първа радостна тайна

Благовещението на Дева Мария

„Не бой се, Марийо, понеже ти намери благодат у Бога“ (Лук. 1:30)

Да се молим с Броеницата означава преди всичко да изучаваме изкуството да слушаме. Да се наслаждаваме на Божието слово, което живее в сърцето ни. Бог казва: „Не бой се“. И действително не е важно от какво се боим: от живота, от смъртта, от болест или от самота. Най-важното е защо преставаме да живеем в страх. Защо вече не сме вътрешно парализирани. Нарастващото съзнание за Божията благост, за благодатта, която винаги намираме у Него, разкъсва всички окови, които ни ограничават.

Втора радостна тайна

Посещението на Дева Мария при света Елисавета

„Когато Елисавета чу поздрава Мариин, проигра младенецът в утробата ѝ“ (Лук. 1:41)

Има думи, които ни докосват дълбоко. Предизвикват страх или вълнение. Предизвикват съчувствие или ни връщат чувството за собствено достойнство. Божието слово има мощ да докосне най-дълбокото, най-фундаменталното в нас. Има мощта да събуди в нас живот, на какъвто вече не се надяваме. Помага ни да открием своята плодовитост, когато ни се струва, че вече сме стари, че всичко е загубено. В това слово има нещо от тайната на Възкресението.

Трета радостна тайна

Рождеството на Исус Христос във Витлеем

„А Мария спазваше всички тия думи, като ги слагаше в сърцето си.“ (Лук. 2:19)

Мария – една току-що родила жена. Всичко става толкова бързо, сякаш ненавреме. Яслата, пастирите, тайнствените мъдреци, Младенецът и непонятните думи. Това ли е времето да се яви Бог? Има ли смисъл в това? В сърцето на всеки от нас има едно място, в което откриваме, че онова, което е за нас случайност, игра на непредвидими събития, което ни изглежда неподготвеност, за Бог е най-добрият момент да се яви във времето.

Четвърта радостна тайна

Представянето на Младенеца Исус в храма

„Очите ми видяха Твоето спасение“ (Лук. 2:30)

Какво ще гледат днес очите ми? Жилището, децата, заглавията във вестниците, анонимната тълпа в подлеза, витрините на магазините, изморените колеги… Може би нещо ще ме изненада, нещо ще ме уплаши или учуди. А може би ще бъде както всеки ден, същият ритуал на преминаващи образи, на които вече не обръщам внимание. Светът си остава, какъвто е бил. Променят се само очите. Виждат повече, виждат истински. Под повърхността на познатото пулсира Божието присъствие.

Пета радостна тайна

Намирането на Исус в храма между учителите

„Не знаехте ли, че Аз трябва да съм в онова, що принадлежи на Отца Ми?“ (Лук. 2:49)

Понякога ни обхваща чувство на самота в чуждия и опасен свят. Сякаш сме загубили някого, някой е изчезвал. Тичаме ужасени, че вече Го няма Спасителят. Кой ще ни спаси сега? Кой ще ни върне чувството за безопасност и мир? А може би Той не е изчезнал, а просто ние сме забравили, че „Господня е земята и онова, що я изпълня“ (Пс. 24:1)?

Първа събота на четвъртия месец

Набожност за удовлетворение за хулите на онези, които открито се опитват да насадят в сърцата на децата безразличие, пренебрежение и дори ненавист към Непорочната Майка

Първа радостна тайна

Благовещението на Дева Мария

„А тя се смути от думите му.“ (Лук. 1:29)

Смути се, размисляше – с такива думи са предадени чувствата на Мария в момента на Благовещението. Бог наистина е всемогъщ и милосърден, но възможно ли е, точно върху мен да е спрял погледа Си и да ме вика за сътрудничество?

Радвай се, защото Бог те е възлюбил! Радвай се, че чрез Кръщението в теб е заживял Светият Дух! Радвай се, защото приемаш Тялото Христово в Причастието! Не позволявай да те подведат чувствата ти. Повярвай, че твоето объркване, безпокойство и почуда предвещават голяма радост.

Втора радостна тайна

Посещението на Дева Мария при света Елисавета

„Задето Той милостно погледна унизеността на рабинята Си“ (Лук. 1:48)

Мария доверчиво отваря сърцето си пред своята благосклонна сродница. Какво намираме в нейното сърце? Какво занимава мислите на това момиче, което неочаквано е превъздигнато над всички жени на земята и чието име отсега ще облажават всички родове?

Радостта на Мария не е удовлетворение от постигнат успех, а увереност, че Бог е харесал нейната смиреност и нежност. Тя знае, че не трябва да прави нищо, за да заслужи Неговата любов, защото точно нейното смирено признаване на слабостта най-много е докоснало сърцето Му.

Трета радостна тайна

Рождеството на Исус Христос във Витлеем

„Нямаше за тях място в странноприемницата.“ (Лук. 2:7)

Мария сигурно е искала да осигури колкото се може по-добри условия за детето си. Бедността, липсата на място в странноприемницата, неспокойното време на преброяване – всички тези обстоятелства около раждането на Исус не са неин избор. Можела е да съжалява и да се оплаква. Вместо това тя предпочита с радост и мир в сърцето да обожава Новороденият.

Исус може да влезе във всяка наша житейска ситуация. Неговото присъствие може би няма да промени външните условия, но ще промени нашето сърце – само ако Той бъде за нас по-важен от мястото в странноприемницата.

Четвърта радостна тайна

Представянето на Младенеца Исус в храма

„Както е писано в закона Господен, че всяко мъжко, което разтваря утроба, ще бъде посветено на Господ.“ (Лук. 2:23)

Йосиф и Мария донасят Младенеца в Йерусалим „за да Го представят пред Господа“. Смирено се подчиняват на предписаното от Закона, въпреки че в техния случай това не е твърде логично. Нима Господ не познава Собствения Си Син? Точно те може би могат да си спестят пътуването и разходите?

Божият закон – толкова лесно се съгласяваме, че той не се отнася за нас, че това е изключителна ситуация. Толкова е лесно да се лишим от радостта на чистата съвест и от изненади като срещата със Симеон и Анна, които потвърждават, че вървим по правилния път.

Пета радостна тайна

Намирането на Исус в храма между учителите

„Търсиха Го между роднини и познайници.“ (Лук. 2:44)

Отначало търсят Исус между хората. Толкова са сигурни, че ще Го намерят, че цял ден вървят към родната Галилея. Едва по-късно се връщат към храма, а Исус е учуден, че не са се сетили веднага къде да Го търсят.

Боли, когато не намираме Исус между хората – в общностите, в семействата, в

средите, в които трябва според нас да се намира. Но защо да губим време в огорчение и критикуване? Не е ли по-добре да се вслушаме в Неговия глас и неотклонно да Го търсим във вярното изпълнение на волята на Отца?

Първа събота на петия месец



Набожност за удовлетворение за хулите на онези, които оскърбяват Дева Мария в нейните свети образи

Първа радостна тайна

Благовещението на Дева Мария

„Беше изпратен от Бога Ангел при една девица.“ (срв. Лук. 1:26-27)

В сцената на Благовещението извечното желание на Бог за спасението на хората се среща със смиреното желание на Дева Мария да слуша Бога – да Го слуша с доверчива вяра, без да поставя условия. Господният ангел идва при скромното момиче от Назарет в тишина, без свидетели, далеч от храма. Тази среща е по-интимна от което и да е общение на влюбени. Чрез нейната вяра Бог ще влезе в човешката природа, приемайки плътта на Своите създания.

Господи, дай ми да се вслушам в Твоите желания, а мое единствено желание нека бъде да слушам Теб.

Втора радостна тайна

Посещението на Дева Мария при света Елисавета

„Когато Елисавета чу поздрава Мариин, проигра младенецът в утробата ѝ.“ (Лук.

1:41)

Безкрайният в Своето величие Бог позволява да бъде разпознат. Прави го чрез Светия Дух, даден на Йоан още в утробата на Елисавета. Йоан още не вижда лицето на неродения Божи Син, нито чува гласа Му, но Го разпознава. Тази среща го прави особен свидетел, който след много години ще посочи Агнеца Божи в дърводелеца от Назарет.

Господи, дай ми в Светия Дух да разпознавам Твоето идване, помогни ми да виждам Твоето лице, отпечатано в малките на този свят и особено в неродените деца.

Трета радостна тайна

Рождеството на Исус Христос във Витлеем

„Намериха Мария и Йосиф, и Младенеца да лежи в яслите.“ (Лук. 2:16)

Пастирите, преди да намерят новороденият Божи Син, най-напред разпознават Неговата Майка и Неговия закрилник. Как е възможно тези скромни хора от далечната Галилея, мълчаливи и незабележими, нежелани гости в пренаселения Витлеем, да съответстват на ангелското видение? Но тяхната любов към Исус, тяхното обожание на Въплътеното слово са отчетлив знак. Мария и Йосиф първи и по най-съвършен начин въздават почитание на Исус, пребъдват в Неговото присъствие и помагат на другите да Го намерят.

О, Господи, стори всеки, който ме среща, да може да срещне също и Теб.

Четвърта радостна тайна

Представянето на Младенеца Исус в храма

„Дойде по вдъхновение от Светия Дух в храма.“ (срв. Лук. 2:27)

Божият Син влиза за първи път в храма, носен на ръце от Майка Си като младенец. Очакват Го старецът Симеон и Анна пророчица. Излизат да Го срещнат като умореното човечество. Многото години очакване в надежда за идването на Месията раждат неувяхнала, млада любов. Симеон пророкува, Анна слави Господа, велика радост препълва сърцата им. Мария донася също и при нас Исус, Който иска да влиза вече не в храма, а в нашата душа, за да я превърне в място на радост.

Господи, дари ми Духа, та винаги да излизам да Те срещам, като запазвам в себе си постоянно обновяваща се разпалена любов.

Пета радостна тайна

Намирането на Исус в храма между учителите

„Да седи между учителите, да ги слуша и запитва.“ (Лук. 2:46)

Срещата на дванайсетгодишния Исус с израилевите учители е необикновена – среща на Въплътеното Слово с тези, които изучават словото и го разясняват. Исус не поучава, само слуша Своите братя и задава въпроси. Той е като баща, който придружава децата деликатно, така че сами да достигнат до познанието на истината. А учителите? Те имат толкова силна вяра и смирение, че съумяват да слушат Младенеца и да се възхищават от Неговата мъдрост. Това са истинските служители на Словото, които приемат Царството Божие с детинска простота.

Господи, отвори сърцето и ушите ми, та никога да не пропусна времето, когато искаш да разговаряш с мен.

Литании



Литания към Пресвятото Исусово име

Господи, помилвай ни, *Господи, помилвай ни.*

Христе, помилвай ни, *Христе, помилвай ни.*

Господи, помилвай ни, *Господи, помилвай ни.*

Христе, изслушай ни, *Христе, изслушай ни.*

Христе, послушай ни, *Христе, послушай ни.*

Отче небесни, Боже, *помилвай ни.*

Сине, Изкупителю на света, Боже,

Душе Свети, Боже,

Света Троице, Едини Боже,

Исусе, Сине на живия Бог, *помилвай ни.*

Исусе, сияние на Отца,

Исусе, светилник на вечната светлина,

Исусе, царю на славата,

Исусе, слънце на правдата,

Исусе, Сине на Дева Мария,

Исусе любезни,

Исусе чудесни,

Исусе, Боже силни,

Исусе, баща на бъдещия век,

Исусе, вестител на велико решение,

Исусе, най-силни,

Исусе, най-търпеливи,

Исусе, най-послушни,

Исусе, кротък и смирен по сърце,

Исусе, любещ чистотата,

Исусе, възлюбил нас,

Исусе, Боже на мира,

Исусе, автор на живота,

Исусе, образец на добродетелите,

Исусе, ревнителю на душите,

Исусе, Боже наш, *помилвай ни.*

Исусе, прибежище наше,

Исусе, баща на бедните,

Исусе, съкровище на верните,

Исусе, добри пастирю,

Исусе, истинска светлина,

Исусе, вечна мъдрост,

Исусе, безкрайна благост,

Исусе, път и живот наш,

Исусе, радост на ангелите,

Исусе, царю на патриарсите,

Исусе, наставнико на апостолите,

Исусе, учителю на евангелистите,

Исусе, смелост на мъчениците,

Исусе, светлина на изповедниците,

Исусе, чистота на девиците,

Исусе, корона на всичките светци,

Смили се над нас, *прости ни, Исусе.*

Смили се над нас, *послушай ни, Исусе.*

От всяко зло, *избави ни, Исусе.*

От всеки грях,

От Твоя гняв,

От примките на дявола,

От дух на прелюбодеяние,

От вечната смърт,

От нехайство към Твоите вдъхновения,

Чрез тайната на Твоето свято въплъщение,

Чрез Твоето рождение,

Чрез Твоето младенчество,

Чрез Твоя Пребожествен живот,

Чрез Твоя труд,

Чрез Твоите агония и страдание,

Чрез Твоя кръст и Твоето изоставяне,

Чрез Твоите немощи,

Чрез Твоята смърт и погребение,

избави ни, Исусе.

Чрез Твоето възкресение,

Чрез Твоето възнесение,

Чрез установената от Тебе Пресвята Евхаристия,

Чрез Твоите радости,

Чрез Твоята слава,

Агнец Божи, Който отнемаш греховете на света , *прости ни , Исусе!*

Агнец Божи, Който отнемаш греховете на света, *послушай ни, Исусе!*

Агнец Божи, Който отнемаш греховете на света, *помилвай ни, Исусе!*

Исусе, послушай ни,*Исусе, изслушай ни.*

Да се помолим:

Господи Исусе Христе, Който каза: „Искайте и ще ви се даде, търсете и ще намерите, хлопайте и ще ви се отвори”, вдъхни ни Твоята Божествена любов, за да можем с цялото си сърце, думи и дела да Те обичаме и никога да не преставаме да Те хвалим. Който живееш и царуваш през всички векове на вековете. Амин.

Всемогъщи Боже, дари ни непрестанна боязън и любов към Твоето Пресвято Име, защото никога не преставаш да закриляш тези, които утвърждаваш в Своята любов.

Който живееш и царуваш през всички векове на вековете. Амин.

Литания към Пресвятото Сърце Исусово

Господи, помилвай ни, *Господи, помилвай ни.*

Христе, помилвай ни, *Христе, помилвай ни.*

Господи, помилвай ни, *Господи, помилвай ни.*

Христе, изслушай ни, *Христе, изслушай ни.*

Христе, послушай ни, *Христе, послушай ни.*

Отче небесни, Боже, *помилвай ни.*

Сине, Изкупителю на света, Боже,

Душе Свети, Боже,

Света Троице, Едини Боже,

Сърце на Исуса, Сина на Предвечния Отец,

Сърце Исусово, образувано от Свети Дух в утробата на Майката-Дева,

Сърце Исусово, съществено съединено със Словото Божие,

Сърце Исусово, с безкрайно величие,

Сърце Исусово, свят храм Божи,

Сърце Исусово, обиталище на Всевишния,

Сърце Исусово, дом Божи и врата небесна,

Сърце Исусово, пещ разпалена от любов,

Сърце Исусово, вместилище на правдата и любовта,

Сърце Исусово, пълно с доброта и любов,

Сърце Исусово, дълбина на всички добродетели

Сърце Исусово, достойно за всяка похвала,

Сърце Исусово, цар и средоточие на всички сърца,

Сърце Исусово, в Което са всички съкровища

на мъдростта и на знанието

Сърце Исусово, в Което обитава цялата пълнота на Божеството,

Сърце Исусово, в Което е благоволението на Отца,

Сърце Исусово, от пълнотата, на Което всички сме приели,

Сърце Исусово, копнеж по вечните селения,

Сърце Исусово, търпеливо и многомилостиво,

Сърце Исусово, щедро за всички, които Те призовават,

Сърце Исусово, извор на живот и святост,

Сърце Исусово, умилостивителна жертва за нашите грехове,

Сърце Исусово, обсипано с поругание,

Сърце Исусово, съкрушено заради беззаконията ни,

Сърце Исусово, послушно до смърт,

Сърце Исусово, пронизано с копие,

Сърце Исусово, извор на всяко утешение,

Сърце Исусово, живот и възкресение наше,

Сърце Исусово, мир и помирение наше,

Сърце Исусово, жертва за грешниците,

Сърце Исусово, спасение на надяващите се на Тебе,

Сърце Исусово, надежда на умиращите в Тебе,

Сърце Исусово, радост на всички светци,

Агнец Божи, Който отнемаш греховете на света , *прости ни , Исусе!*

Агнец Божи, Който отнемаш греховете на света, *послушай ни, Исусе!*

Агнец Божи, Който отнемаш греховете на света, *помилвай ни, Исусе!*

Исусе, кротък и смирен по сърце,

Направи сърцата ни подобни на Твоето Сърце!

Да се помолим:

Всемогъщи и Вечни Боже, погледни Сърцето на Твоя възлюбен Син и славата и удовлетворенията, които Ти дава от името на грешниците, и умилостивен, прости на онези, които молят за Твоето милосърдие. В името на същия Твой Син, Исус Христос, Който с Тебе живее и царува в единството на Светия Дух, Бог през всички векове на вековете. Амин.

Литания към Прескъпата Кръв Христова

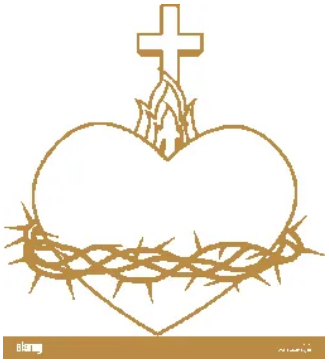

Господи, помилвай ни, *Господи, помилвай ни.*

Христе, помилвай ни, *Христе, помилвай ни.*

Господи, помилвай ни, *Господи, помилвай ни.*

Христе, изслушай ни, *Христе, изслушай ни.*

Христе, послушай ни, *Христе, послушай ни.*

Отче небесни, Боже, *помилвай ни.*

Сине, Изкупителю на света, Боже,

Душе Свети, Боже,

Света Троице, Едини Боже,

Кръв Христова, Кръв на Единородния Син на Предвечния Отец, *избави ни*.

Кръв Христова, Кръв на въплътеното Божие Слово,

Кръв Христова, на новия и вечен Завет,

Кръв Христова, в часа на смъртта изтичаща на земята,

Кръв Христова, разливаща се по време на бичуването,

Кръв Христова, бликаща изпод трънения венец,

Кръв Христова, пролята на кръста,

Кръв Христова, отплата за нашето спасение,

Кръв Христова, без която няма прошка,

Кръв Христова, която напояваш и умиваш душите в Евхаристията,

Кръв Христова, извор на милосърдие,

Кръв Христова, победителка на злите духове,

Кръв Христова, смелост на мъчениците,

Кръв Христова, сила на изповедниците,

Кръв Христова, зачеваща девици,

Кръв Христова, твърдина на заплашените,

Кръв Христова, подкрепа на отрудените,

Кръв Христова, утешение на плачещите,

Кръв Христова, надежда на разкайващите се,

Кръв Христова, утешение на умиращите,

Кръв Христова, мир и сладост на сърцата,

Кръв Христова, залог за вечния живот,

Кръв Христова, избавление на душите от чистилището,

Кръв Христова, предостойна за всякаква хвала и чест,

Агнец Божи, Който отнемаш греховете на света , *прости ни , Исусе!*

Агнец Божи, Който отнемаш греховете на света, *послушай ни, Исусе!*

Агнец Божи, Който отнемаш греховете на света, *помилвай ни, Исусе!*

Ти ни изкупи с Кръвта си, Господи,

И ни направи царство на нашия Бог.

Да се помолим:

Всемогъщи, Вечни Боже, Който направи Своя Единороден Син Изкупител на света и пожела да бъдеш умилостивен с Неговата Кръв, дай ни, молим Те, достойно да почитаме цената на нашето спасение и нейната сила така да ни пази от злините на живота на земята, та да се радваме на вечно щастие на небето. Чрез Христа, нашия Господ. Амин.

Лоретанска литания

Господи, помилвай ни, *Господи, помилвай ни.*

Христе, помилвай ни, *Христе, помилвай ни.*

Господи, помилвай ни, *Господи, помилвай ни.*

Христе, изслушай ни, *Христе, изслушай ни.*

Христе, послушай ни, *Христе, послушай ни.*

Отче небесни, Боже, *помилвай ни.*

Сине, Изкупителю на света, Боже,

Душе Свети, Боже,

Света Троице, Едини Боже,

Света Марийо, *моли се за нас*.

Света Богородице,

Света Дево на девиците,

Майко Христова,

Майко на Църквата,

Майко на милосърдието,

Майко на Божията благодат,

Майко на надеждата,

Майко най-чиста,

Майко целомъдрена,

Майко ненарушена,

Майко непорочна,

Майко любима,

Майко чудесна,

Майко на добрия съвет,

Майко на Създателя,

Майко на Спасителя,

Дево най-благоразумна,

Дево почитаема,

Дево преславна,

Дево могъща,

Дево милостива, *моли се за нас*.

Дево вярна,

Огледало на правдата,

Престоле на мъдростта,

Причина за радостта ни,

Съде духовни,

Съде почетни,

Съде отлични на набожността,

Розо тайнствена,

Стълпе Давидов,

Стълпе слонокостни,

Доме златни,

Ковчеже на завета,

Врата небесна,

Звездо утринна,

Здраве на болните,

Прибежище на грешниците,

Утешение на преселниците,

Утешителко на наскърбените,

Помощнице на християните,

Царице на ангелите,

Царице на патриарсите,

Царице на пророците

Царице на апостолите,

Царице на мъчениците,

Царице на изповедниците,

Царице на девиците,

Царице на всички светци,

Царице без първороден грях заченатa,

Царице на Пресветата броеница,

Царице отнесена в небето,

Царице на семействата,

Царице на мира,

Агнец Божи, Който отнемаш греховете на света , *прости ни , Господи!*

Агнец Божи, Който отнемаш греховете на света, *послушай ни, Господи!*

Агнец Божи, Който отнемаш греховете на света, *помилвай ни, Господи!*

Моли се за нас, Света Богородице, *За да станем достойни за Христовите обещания.*

Да се помолим:

Боже, Чийто Единороден Син с живота, смъртта и възкресението си ни е заслужил вечна слава, дай молим Ти се, като размишляваме върху тайните на Броеницата на Блажената Дева Мария Богородица, да можем да подражаваме на това, което съдържат, и да придобием онова, което обещават. Чрез Христа нашия Господ. Амин.

Молим Те, Господи Боже, дай на нас, твоите раби, да се радваме на постоянно здраве на душата и тялото: и чрез славното застъпничеството на Блажената Приснодева Мария да бъдем освободени от сегашната печал и да се

наслаждаваме на вечната радост. Чрез Христа, нашия Господ. Амин.

Адвентно време

Боже, Който при известието на Ангела пожела Твоето Слово да приеме плът от утробата на Блажената Дева Мария, дай на нас, молещите Ти се, които вярваме, че тя е наистина Богородица, помощта на нейното застъпничество пред Тебе. Чрез Христа, нашия Господ. Амин.

Рождественско време

Боже, Който чрез плодовитото девство на Блажената Мария дари на човешкия род наградата на вечното спасение, дай, молим Те, да почувстваме, че за нас се застъпва тази, чрез която заслужихме да придобием Твоя Син, Подателя на живота. Който с Тебе живее и царува вовеки веков. Амин.

Пасхално време

Боже, Който чрез възкресението на Твоя Син, нашия Господ Исус Христос благоволи да възрадваш света: дай, молим Те, чрез Неговата Майка Дева Мария, да придобием радостите на вечния живот. Чрез същия Христос, нашия Господ. Амин.

Литания в чест на свети Йосиф



Господи, помилвай ни, *Господи, помилвай ни.*

Христе, помилвай ни, *Христе, помилвай ни.*

Господи, помилвай ни, *Господи, помилвай ни.*

Христе, изслушай ни, *Христе, изслушай ни.*

Христе, послушай ни, *Христе, послушай ни.*

Отче небесни, Боже, *помилвай ни.*

Сине, Изкупителю на света, Боже,

Душе Свети, Боже,

Света Троице, Едини Боже,

Света Марийо, *моли се за нас*.

Свети Йосифе,

Славни сине Давидов,

Светлина на патриарсите,

Съпруже на Божията Майка,

Целомъдрени пазителю на Девицата,

Хранителю на Сина Божи,

Ревностни защитнико на Христа,

Глава на Светото семейство,

Йосифе най-справедливи,

Йосифе най-целомъдрени,

Йосифе най-благоразумни,

Йосифе най-храбри,

Йосифе най-послушни,

Йосифе най-верни,

Огледало на търпението,

Любещ бедността,

Пример на работниците,

Украсо на семейния живот,

Пазителю на девиците,

Опора на семействата,

Надеждо на болните,

Покровителю на умиращите,

Ужас за злите духове,

Покровителю на Светата Църква,

Агнец Божи, Който отнемаш греховете на света , *прости ни , Господи!*

Агнец Божи, Който отнемаш греховете на света, *послушай ни, Господи!*

Агнец Божи, Който отнемаш греховете на света, *помилвай ни, Господи!*

Постави го господар над Своя дом

И управител на всичките Си владения

Да се помолим:

Боже, Който в неописуемото провидение си благоволил да избереш свети Йосиф за съпруг на Пресвета Майка на Твоя Син, дай, молим Ти се, почитайки го на земята като покровител, да заслужим неговото застъпничество в небето. Чрез Христа нашия Господ. Амин.

Литания към всички светци



Господи, помилвай ни, *Господи, помилвай ни.*

Христе, помилвай ни, *Христе, помилвай ни.*

Господи, помилвай ни, *Господи, помилвай ни.*

Христе, изслушай ни, *Христе, изслушай ни.*

Христе, послушай ни, *Христе, послушай ни.*

Отче небесни, Боже, *помилвай ни.*

Сине, Изкупителю на света, Боже,

Душе Свети, Боже,

Света Троице, Едини Боже,

Света Марийо, *моли се за нас*.

Света Богородице,

Света Дево на девиците,

Свети Михаиле,

Свети Гавраиле,

Свети Рафаиле,

Всички свети ангели и архангели, *молете се за нас.*

Всички свети чинове на блажените духове,

Свети Йоане Кръстителю, *моли се за нас*.

Свети Йосифе,

Всички свети патриарси и пророци, *молете се за нас.*

Свети Петре и свети Павле,

Свети Андрее, *моли се за нас*.

Свети Якове,

Свети Йоане,

Свети Тома,

Свети Якове,

Свети Филипе,

Свети Вартоломее,

Свети Матее,

Свети Симоне,

Свети Тадее,

Свети Матия,

Свети Варнава,

Свети Лука,

Свети Марко,

Всички апостоли и евангелисти, *молете се за нас.*

Всички свети ученици Господни,

Всички свети Невинни младенци мъченици,

Свети Стефане, *моли се за нас*.

Свети Лаврентий,

Свети Викентий,

Свети Фабиане и Себастиане, *молете се за нас.*

Свети Йоане и Павле,

Свети Козма и Дамян,

Свети Гервасий и Протасий

Свети Филипополски мъченици,

Блажени Евгени, Павле, Камене и Йосафате,

Всички свети мъченици,

Свети Силвестре, *моли се за нас*.

Свети Григорий,

Свети Амвросий,

Свети Августине,

Свети Йерониме,

Свети Мартине,

Свети Никола,

Всички свети епископи и изповедници, *молете се за нас.*

Всички свети църковни учители,

Свети Антоне, *моли се за нас*.

Свети Бенедикте,

Свети Бернарде,

Свети Доминик,

Свети Франциск,

Всички свети свещеници и свещеномонаси, *молете се за нас.*

Всички свети монаси и отшелници,

Света Марийо Магдалено, *моли се за нас*.

Света Агато,

Света Луцийо,

Света Агнесо,

Света Цецилио,

Света Екатерино,

Света Анастасийо,

Всички свети девици и вдовици, *молете се за нас.*

Всички светци и светици Божии, *застъпвайте се за нас.*

Смили се над нас, *помилвай ни, Господи.*

Смили се над нас, *изслушай ни, Господи.*

От всяко зло, *избави ни, Господи.*

От всеки грях,

От Твоя гняв,

От внезапна и неочаквана смърт,

От засадите на дявола,

От гняв, омраза и всяка зла воля,

От дух на прелюбодейство,

От бури и стихии,

От бедата на земетресението,

От зараза, глад и войни,

От вечна смърт,

Чрез Твоето въплъщение,

Чрез Твоето идване,

Чрез Твоето рождение,

Чрез Твоето кръщение и свят пост,

Чрез Твоите Кръст и Страдание,

Чрез Твоите смърт и погребение,

Чрез Твоето свято възкресение,

Чрез Твоето чудно възнесение,

Чрез идването на Светия Дух Утешител

В съдния ден

Ние, грешници, Те молим: *да благоволиш да ни изслушаш.*

Да ни пощадиш, *молим Ти се, послушай ни.*

Да благоволиш да ни простиш греховете,

Да благоволиш да ни доведеш до истинското покаяние,

Да благоволиш да водиш и пазиш Твоята Свята Църква,

Да благоволиш да запазиш Светия отец папата и всички църковни чинове в свято благочестие,

Да благоволиш да дариш мир и истинско съгласие на християнските владетели и

управници,

Да благоволиш да укротиш враговете на Светата църква,

Да благоволиш да обединиш всички вярващи в Христа,

Да благоволиш да върнеш всички заблудени хора към единство с Църквата, а всички невярващи да приведеш към светлината на Евангелието,

Да благоволиш да укрепиш и запазиш нас самите в Твоето свято служение,

Да благоволиш да въздадеш на всички наши благодетели вечните блага,

Да благоволиш да дадеш и опазиш плодовете на земята,

Да благоволиш да ни окажеш милосърдие,

Да благоволиш да въздигнеш нашите души към копнежа по небето,

Да благоволиш да спасиш нашите души, тези на нашите братя и благодетели от вечното осъждане,

Да благоволиш да дадеш на всички починали верни вечен покой,

Да благоволиш да запазиш света от болести, глад и войни,

Да благоволиш да дадеш на всички народи мир и истинско единство,

Да благоволиш да ни изслушаш,

Исусе, Сине Божи, *молим Ти се, послушай ни.*

Христе, изслушай ни. *Христе, изслушай ни.*

Христе, послушай ни. *Христе, послушай ни.*

Агнец Божи, Който отнемаш греховете на света , *прости ни , Господи!*

Агнец Божи, Който отнемаш греховете на света, *послушай ни, Господи!*

Агнец Божи, Който отнемаш греховете на света, *помилвай ни, Господи!*

Литания към Милосърдния Исус

Господи, помилвай ни, *Господи, помилвай ни.*

Христе, помилвай ни, *Христе, помилвай ни.*

Господи, помилвай ни, *Господи, помилвай ни.*

Христе, изслушай ни, *Христе, изслушай ни.*

Христе, послушай ни, *Христе, послушай ни.*

Отче небесни, Боже, *помилвай ни.*

Сине, Изкупителю на света, Боже,

Душе Свети, Боже,

Света Троице, Едини Боже,

Милосърдни Исусе, Сине на Милосърдния Отец, *уповаваме се на Теб.*

Милосърдни Исусе, въплътен под действието на Светия Дух,

Милосърдни Исусе, Който осъществяваш извечния план на спасението,

Милосърдни Исусе, Който доброволно си се жертвал на кръста за всички хора,

Милосърдни Исусе, Който обгръщаш със Своето милосърдие цялата вселена,

Милосърдни Исусе, Който ни даде Майката на милосърдието,

Милосърдни Исусе, послушен на Отца,

Милосърдни Исусе, наш върховен Свещеник и Ходатай пред Отца,

Милосърдни Исусе, Който ни изпращаш Светия Дух Утешител,

Милосърдни Исусе, Който ни възраждаш в Светите тайнства,

Милосърдни Исусе, непогрешим в Своите разпоредби,

Милосърдни Исусе, Който ни правиш чеда и наследници на небето,

Милосърдни Исусе, Който молиш Отца за дара на единството между хората,

Милосърдни Исусе, Учителю на действено милосърдие,

Милосърдни Исусе, пример на любов към децата, болните, изоставените и страдащите,

Милосърдни Исусе, Който неуморно търсиш блуждаещите и обърканите,

Милосърдни Исусе, Който се грижиш за обръщането и спасението на хората,

Милосърдни Исусе, светлина на истината за потъналите в заблуда и грях,

Милосърдни Исусе, наша крепост и помощ в борбата с дявола,

Милосърдни Исусе, наградо за онези, които вършат милосърдни дела,

Милосърдни Исусе, Който ни призоваваш към истинското и пълно блаженство в небето,

Милосърдни Исусе, наша единствена и пълна надеждо,

Милосърдни Исусе, изпрати в Твоята Църква и в света ревностни вестители на Твоето милосърдие, *молим Те, послушай ни.*

Милосърдни Исусе, дари щедро Своята милост и прошка на умиращите, особено на онези, които са живели далече от Теб,

Милосърдни Исусе, дари ни благодатта да постоянстваме в доброто и в завета с Теб,

Агнец Божи, Който отнемаш греховете на света , *прости ни , Господи!*

Агнец Божи, Който отнемаш греховете на света, *послушай ни, Господи!*

Агнец Божи, Който отнемаш греховете на света, *помилвай ни, Господи!*

Милосърдни Исусе, който живееш и действаш в Твоята Църква,

Смили се над целия свят, защото е вечно Твоето Милосърдие.

Да се помолим:

Боже, Който чрез милосърдието и прошката проявяваш Своето всемогъщество, умножи в нас благодатта на Твоето милосърдие, та като се стремим към обещаната награда, да станем участници в небесните блага. Чрез Христа, нашия Господ. Амин.

Молитва на о. Сопочко

Литания към Христос Свещеник и Жертва



Господи, помилвай ни, *Господи, помилвай ни.*

Христе, помилвай ни, *Христе, помилвай ни.*

Господи, помилвай ни, *Господи, помилвай ни.*

Христе, изслушай ни, *Христе, изслушай ни.*

Христе, послушай ни, *Христе, послушай ни.*

Отче небесни, Боже, *помилвай ни.*

Сине, Изкупителю на света, Боже,

Душе Свети, Боже,

Света Троице, Едини Боже,

Исусе, Свещенико навеки по чина Мелхиседеков, *помилвай ни.*

Исусе, Свещенико, изпратен от Бога да благовестиш на бедните,

Исусе, Свещенико, Който на Тайната вечеря установи вечното жертвоприношение,

Исусе, Свещенико вечно жив, за да ходатайстваш за нас,

Исусе, Свещенико, Когото Отец помаза с Дух Свети и сила,

Исусе, Свещенико измежду човеци избран,

Исусе, Свещенико за човеци поставен,

Исусе, Свещенико на нашето вероизповедание,

Исусе, Свещенико от Мойсей по-славен,

Исусе, Свещенико на истинската скиния,

Исусе, Свещенико на бъдещите блага,

Исусе, Свещенико свят, непорочен и неопетнен,

Исусе, Свещенико милостив и верен,

Исусе, Свещенико горящ от ревност за Бога и хората,

Исусе, Свещенико навеки съвършен,

Исусе, Свещенико, Който чрез Собствената Си Кръв влезе веднъж завинаги в небето,

Исусе, Свещенико, Който ни отвори нов път,

Исусе, Свещенико, Който ни възлюби и с Кръвта Си ни уми от греховете,

Исусе, Свещенико, Който Сам се предаде Богу като приношение и жертва,

Исусе, Жертво за Бога и хората,

Исусе, Жертво свята и непорочна, Исусе, Жертво за грях,

Исусе, Жертво миротворна,

Исусе, Жертво умилостивна и хвалебна,

Исусе, Жертво на помирение и мир,

Исусе, Жертво, в Която имаме дръзновение да се доближаваме с доверие към Бога,

Исусе, Жертво жива во веки веков,

Смили се над нас, *избави ни, Господи*.

От лекомислено приемане на ръкоположението,

От греха на светотатството,

От духа на невъздържаност,

От нечестна печалба,

От греха на симонията,

От недобросъвестно разпореждане с благата на Църквата,

От любов към света и неговата суета,

От недостойно отслужване на Твоите Свети тайни,

Чрез Твоето Вечно свещенство,

Чрез Твоето Свято помазание, с което Бог Отец Те направи свещеник,

Чрез Твоя свещенически дух,

Чрез служението, с което прослави на земята Твоя Отец,

Чрез кървавата жертва, с която Сам Себе Си принесе веднъж завинаги на кръста,

Чрез същата Жертва, подновявана всеки ден на олтара,

Чрез Божествената власт, която упражняваш невидимо чрез Твоите свещеници,

Благоволи да запазиш цялото духовенство в свято благочестие*, молим Ти се, послушай ни, Господи.*

Благоволи да дадеш на Своя народ пастири със сърца, подобни на Твоето Сърце,

Благоволи да ги изпълниш с духа на Твоето свещенство,

Нека устата на свещениците да опазват знанието,

Благоволи да изпратиш верни работници на Твоята жетва,

Благоволи да умножиш светите разпоредници на Твоите тайни,

Благоволи да им дадеш духа на вярна служба според Твоята воля,

Благоволи да им дариш кротост в служението, вещина в действията и постоянство в молитвата,

Стори чрез тях да се разпространи навсякъде почитта към Пресветото причастие,

Благоволи да приемеш във вечната радост всички онези, които Ти служиха вярно,

Агнец Божи, Който отнемаш греховете на света , *прости ни , Господи!*

Агнец Божи, Който отнемаш греховете на света, *послушай ни, Господи!*

Агнец Божи, Който отнемаш греховете на света, *помилвай ни, Господи!*

Исусе, Свещенико, *послушай ни.*

Исусе, Свещенико, *изслушай ни.*

Да се помолим:

Боже, Който освещаваш и покровителстваш Своята Църква, издигни чрез Своя Дух достойни и верни разпоредници на Светите тайни, та благодарение на тяхното служение и пример християнският народ, укрепван от Тебе, да върви по пътя на спасението. Чрез Христа, нашия Господ. Амин.

Боже, Ти за Своя прослава и за спасението на човечеството установи Христа върховен и вечен Свещеник, стори народът, който Той ти придоби със Своята кръв, да черпи от участието в Евхаристичното жертвоприношение силата на Неговия кръст и възкресение. Който живееш и царуваш през всички векове на вековете. Амин

Молитвата е създадена във Франция в края XVII и началото на XVIII в. Свети Йоан Павел II в своята книга „Дар и тайна“ я препоръчва горещо за обновяване на апостолската ревност. Текстът е тясно свързан със Свещеното Писание и по-особено с Посланието до евреите.

Литания към Светия Дух

Господи, помилвай ни, *Господи, помилвай ни.*

Христе, помилвай ни, *Христе, помилвай ни.*

Господи, помилвай ни, *Господи, помилвай ни.*

Христе, изслушай ни, *Христе, изслушай ни.*

Христе, послушай ни, *Христе, послушай ни.*

Отче небесни, Боже, *помилвай ни.*

Сине, Изкупителю на света, Боже,

Душе Свети, Боже,

Света Троице, Едини Боже,

Свети Душе, Трето Лице на Пресветата Троица,

Свети Душе, Който от Отца и Сина произхождаш,

Свети Душе, Който в началото на сътворението на света се носеше над водите,

Свети Душе, Който слезе като гълъб над Христос във водите на Йордан,

Свети Душе, Който се яви като огнени езици над апостолите,

Свети Душе, Който изпълни сърцата на Исусовите ученици с пламенна ревност,

Свети Душе, Който ни възроди във водите на Светото кръщение,

Свети Душе, Който ни укрепи в тайнството Миропомазание,

Свети Душе, чрез Когото Бог ни прави Свои чеда,

Свети Душе, Който вливаш Божията любов в нашите сърца,

Свети Душе, Който ни учиш на истинско благочестие,

Свети Душе, извор на радост,

Свети Душе, страж на нашата съвест,

Свети Душе, пребъдващ в нас чрез Своята благодат,

Свети Душе, дарителю на мъдрост и разум,

Свети Душе, дарителю на съвет и сила,

Свети Душе, дарителю на знание и благочестие,

Свети Душе, дарителю на богобоязливост,

Свети Душе, дарителю на вяра, надежда и любов,

Свети Душе, вдъхновение за разкаяние на избраните,

Смили се над нас, *прости ни, Свети Душе.*

Смили се над нас, *послушай ни, Свети Душе.*

Смили се над нас, *избави ни, Свети Душе.*

От дръзка надежда в Божието милосърдие, *опази ни, Свети Душе.*

От съмнение в спасителното действие на благодатите,

От бунт против християнската истина,

От липса на съчувствие към нашите ближни,

От упорство в греховността,

От пренебрегване на покаянието,

От всякакви лоши и нечисти мисли и неща,

От внезапна и неочаквана смърт,

От вечно осъждане,

Ние, грешници, Те молим, *послушай ни, Свети Душе.*

Да благоволиш да опазиш Твоята Свята Църква, *молим Ти се, послушай ни, Свети Душе.*

Да благоволиш да утвърдиш нас в католическата вяра,

Да благоволиш да ни дариш постоянство и сила,

Да благоволиш да вдъхновиш умовете ни с копнеж за небето,

Да благоволиш да Си приготвиш в нас достойно жилище,

Да благоволиш да ни утешиш в страданията,

Да благоволиш да ни утвърдиш и запазиш в Твоята благодат,

Да благоволиш да доведеш всички ни до вечното спасение,

Агнец Божи, Който отнемаш греховете на света , *прости ни , Господи!*

Агнец Божи, Който отнемаш греховете на света, *послушай ни, Господи!*

Агнец Божи, Който отнемаш греховете на света, *помилвай ни, Господи!*

Литания към Младенеца Исус



Господи, помилвай ни, *Господи, помилвай ни.*

Христе, помилвай ни, *Христе, помилвай ни.*

Господи, помилвай ни, *Господи, помилвай ни.*

Христе, изслушай ни, *Христе, изслушай ни.*

Христе, послушай ни, *Христе, послушай ни.*

Отче небесни, Боже, *помилвай ни.*

Сине, Изкупителю на света, Боже,

Душе Свети, Боже,

Света Троице, Едини Боже,

Младенецо Божи, истински Сине на Бога, *помилвай ни*

Младенецо Божи, Сине на Дева Мария,

Младенецо Божи, Слово, станало плът,

Младенецо Божи, мъдрост на предвечния Отец,

Младенецо Божи, благоволение на Отца,

Младенецо Божи, очакван от праведните,

Младенецо Божи, желан от всички,

Младенецо Божи, Царю на ангелите,

Младенецо Божи, Спасителю наш,

Младенецо Божи, Който си избра беден обор за жилище, ясла за люлка,

обикновени пастири за почитатели,

Младенецо Божи, в Когото царете познаха светлината и избавлението на всички народи,

Младенецо Божи, ковчежнико на Божиите благодати,

Младенецо Божи, извор на свята любов,

Смили се над нас, *прости ни, Младенецо Божи*

Смили се над нас, *изслушай ни, Младенецо Божи.*

От робството на греха, *избави ни, Младенецо Божи.*

От злобата на света,

От похотта на плътта,

От гордостта на живота,

Заради Твоето смирено рождение,

Заради Твоето славно явление,

Заради Твоето пожертвование,

Заради Твоята невинност,

Заради Твоята чистосърдечие,

Заради Твоето послушание,

Заради Твоята кротост,

Заради Твоето смирение,

Заради Твоята любов,

Агнец Божи, Който отнемаш греховете на света , *прости ни , Господи!*

Агнец Божи, Който отнемаш греховете на света, *послушай ни, Господи!*

Агнец Божи, Който отнемаш греховете на света, *помилвай ни, Господи!*

Ще се радвам в Господа, *ще се веселя в Исуса, моя Бог*

Да се помолим:

Господи Исусе, Който от любов към нас прие да станеш бедно дете, положено в ясла, прославяме Те и заедно с мъдреците Ти поднасяме златото на гореща любов и тамяна на жива молитва. Освети нашите сърца, както освети сърцата на бедните пастири, за да можем винаги вярно да Ти служим и никога да не преставаме да Те прославяме. Амин.

Литания за Непорочното зачатие на Дева Мария

Господи, помилвай ни, *Господи, помилвай ни.*

Христе, помилвай ни, *Христе, помилвай ни.*

Господи, помилвай ни, *Господи, помилвай ни.*

Христе, изслушай ни, *Христе, изслушай ни.*

Христе, послушай ни, *Христе, послушай ни.*

Отче небесни, Боже, *помилвай ни.*

Сине, Изкупителю на света, Боже,

Душе Свети, Боже,

Света Троице, Едини Боже,

Непорочна Дево Марийо, *моли се за нас*

Непорочна Дево на девиците,

Непорочна Дево без първороден грях заченатa,

Непорочна избранице на Предвечния Бог,

Непорочна Майко на Исус,

Непорочна невесто на Светия Дух,

Непорочно изображение на Божията мъдрост,

Непорочна Дево, изгряващо слънце на справедливостта,

Непорочна Дево, дъще Давидова,

Непорочна Дево, път, водещ към Христа,

Непорочна Дево, смирена рабиньо Господня,

Непорочна Дево, Дарохранителнице на Въплътеното Слово,

Непорочна Дево, побеждаваща греха,

Непорочна Дево, която строши главата на змията,

Непорочна Дево, застъпнице на благодатта,

Непорочна Дево, годенице на свети Йосиф,

Непорочна Дево, звездо на света,

Непорочна Дево, предводителко на странстващата Църква,

Непорочна Дево, розо между тръни,

Непорочна Дево, пример на всяко съвършенство,

Непорочна Дево, пример на нашата вяра,

Непорочна Дево, отражение на Божията любов,

Непорочна Дево, първа между изкупените,

Непорочна Дево, Майко на живите,

Непорочна Дево, пример на съвършеното послушание,

Непорочна Дево, жилище на скромността,

Непорочна Дево, светлина на ангелите,

Непорочна Дево, корона на патриарсите,

Непорочна Дево, гордост на пророците,

Непорочна Дево, Майко на апостолите,

Непорочна Дево, помощ на мъчениците,

Непорочна Дево, сила на изповедниците,

Непорочна Дево, целомъдрие на девиците

Непорочна Дево, утешителко на надяващите се на Теб,

Непорочна Дево, здраве на болните,

Непорочна Дево, Застъпнице на грешниците,

Непорочна Дево, врата небесна,

Непорочна Дево, Царице на небето и земята,

Агнец Божи, Който отнемаш греховете на света , *прости ни , Господи!*

Агнец Божи, Който отнемаш греховете на света, *послушай ни, Господи!*

Агнец Божи, Който отнемаш греховете на света, *помилвай ни, Господи!*

Да прославяме Непорочното зачатие на Дева Мария,

Да хвалим Господа Исуса, Който я запази от петното на първородния грях.

Да се помолим:

Боже, Ти, Който чрез Непорочното зачатие на Дева Мария приготви на Своя Син достойно жилище и заради силата на заслугите на Неговото страдание и смърт я предпази от всеки грях, помогни и на нас чрез нейното застъпничество да достигнем до Теб без грях. Чрез Христа, нашия Господ. Амин.

Литания към Дева Мария на ангелите



Господи, помилвай ни, *Господи, помилвай ни.*

Христе, помилвай ни, *Христе, помилвай ни.*

Господи, помилвай ни, *Господи, помилвай ни.*

Христе, изслушай ни, *Христе, изслушай ни.*

Христе, послушай ни, *Христе, послушай ни.*

Отче небесни, Боже, *помилвай ни.*

Сине, Изкупителю на света, Боже,

Душе Свети, Боже,

Света Троице, Едини Боже,

Света Марийо, *моли се за нас*

Света Богородице,

Света Дево на девиците,

Света Марийо, Царице на ангелите,

Света Марийо, Царице на ангелите, наречена от Ангела „пълна с благодат“,

Света Марийо, Царице на ангелите, на която Ангелът извести, че ще заченеш Божия син,

Света Марийо, Царице на ангелите, от Ангела уверена в опазване на девството,

Света Марийо, Царице на ангелите, от ангели във Витлеем заобиколена,

Света Марийо, Царице на ангелите, от ангелите приела различни служения,

Света Марийо, Царице на ангелите, от ангелите на небето отнесена,

Света Марийо, Царице на ангелите, която чрез ангелите въвеждаш душите на твоите верни слуги в небето,

Света Марийо, Царице на ангелите, закрилнице на живите и мъртвите синове и дъщери на св. Франциск,

Света Марийо, Царице на ангелите, която по молба на св. Франциск ни изпросваш пълно опрощение от своя Син,

Света Марийо, Царице на ангелите, най-милостива Майко на бедните, които живеят благочестиво,

Света Марийо, Царице на ангелите, сигурно прибежище на искрено разкайващите се грешници,

Света Марийо, Царице на ангелите, която изпросваш милосърдие от Справедливия съдия,

Света Марийо, Царице на ангелите, ковчеже на Завета,

Света Марийо, Царице на ангелите, която донасяш победа над сатаната,

Света Марийо, Царице на ангелите, врата небесна,

Света Марийо, Царице на ангелите, Звездо, която ни светиш по време на земното странстване,

Света Марийо, Царице на ангелите, единствена лечителко на смъртните страдания,

Света Марийо, Царице на ангелите, най-сигурна Застъпнице пред Божия съд,

Света Марийо, Царице на ангелите, спасение на душите от чистилището,

Агнец Божи, Който отнемаш греховете на света , *прости ни , Господи!*

Агнец Божи, Който отнемаш греховете на света, *послушай ни, Господи!*

Агнец Божи, Който отнемаш греховете на света, *помилвай ни, Господи!*

Моли се за нас, Царице на ангелите,

За да станем достойни за Христовите обещания

Да се помолим:

Пресвята Дево Марийо, Царице на ангелите, погледни нас тук събраните, които отдаваме чест на твоя Син укрит в Светото причастие. Пази ни от нещастия, болести и всякакви неприятности, а най-вече от извършване на грях. Разпали нашите сърца с любов към Бога и ближния. Помни, о, Премилостива Майко, за нашето Отечество и нашите семейства и изпроси от твоя Син необходимите благодати и благословения. На всички покойни изпроси милост и ги посрещни в Небесното царство. А ние ще възхваляваме твоята доброта през всички векове на вековете. Амин.

Литания на съпрузите

Господи, помилвай ни, *Господи, помилвай ни.*

Христе, помилвай ни, *Христе, помилвай ни.*

Господи, помилвай ни, *Господи, помилвай ни.*

Христе, изслушай ни, *Христе, изслушай ни.*

Христе, послушай ни, *Христе, послушай ни.*

Отче небесни, Боже, *помилвай ни.*

Сине, Изкупителю на света, Боже,

Душе Свети, Боже,

Света Троице, Едини Боже,

Да бъдем чрез любовта дар един за друг, *през всички дни на живота си.*

Да запазим взаимно зачитане във всичко,

Да запазим взаимна вярност,

Да нараства любовта ни, а ние да се чувстваме отговорни за нея,

Да умираме всекидневно за себе си, а да живеем за съпруга/съпругата си,

Да не опорочаваме с егоизма си повелята да бъдем „една плът“, а да съумяваме да я живеем в чистота,

Да не се разделяме задълго, без да се налага,

Да умеем да се радваме на взаимното си присъствие,

Да не се обвиняваме взаимно,

Да се даряваме с взаимно доверие,

Да се стараем да се разбираме един друг,

Да си оказваме вярност, като внимателно се изслушваме взаимно,

Да умеем да споделяме своите очаквания,

Да забелязваме доброто в себе си и да умеем да благодарим за него,

Смирено да признаваме слабостите си и взаимно да се подкрепяме в преодоляването им,

Да не ни липсват решимост и въодушевление за всекидневна обща молитва,

Да възпитаваме отговорно децата, които ни е дарил Бог,

Нашият дом да бъде пристан на топлина, спокойствие, взаимна грижа и гостоприемство,

Да бъдем благодарни за тайната на любовта,

Да съзнаваме, че любовта ни е не само дадена, но и зададена,

Нека любовта, почтеността и верността ни предпазват от всякакви изкушения,

Нека любовта, почтеността и верността ни предпазват от хладина към Бог, съпруга / съпругата и близките,

Нека любовта, почтеността и верността бъдат радостта на нашия съвместен живот,

Да пребъдваме в любовта, почтеността и верността, докато смъртта ни раздели,

Агнец Божи, Който отнемаш греховете на света , *прости ни , Господи!*

Агнец Божи, Който отнемаш греховете на света, *послушай ни, Господи!*

Агнец Божи, Който отнемаш греховете на света, *помилвай ни, Господи!*

Да се помолим:

Господи Всемогъщи Боже, Ти си казал: „Не е добро за човека да бъде сам ” и си установил свята връзка между мъжа и жената, дари на съпрузите Своята Божествена подкрепа, води ги сигурно към блаженството, което няма край. Чрез Христа нашия Господ.

Литания за душите в чистилището

Господи, помилвай ни, *Господи, помилвай ни.*

Христе, помилвай ни, *Христе, помилвай ни.*

Господи, помилвай ни, *Господи, помилвай ни.*

Христе, изслушай ни, *Христе, изслушай ни.*

Христе, послушай ни, *Христе, послушай ни.*

Отче небесни, Боже, *помилвай ни.*

Сине, Изкупителю на света, Боже,

Душе Свети, Боже,

Света Троице, Едини Боже,

Света Марийо, *моли се за тях*

Света Богородице,

Света Дево на девиците,

Скръбна Майко,

Царице небесна,

Свети Архангеле Михаиле,

Всички свети ангели,

Свети Йоане Кръстителю,

Свети Йосифе,

Всички свети патриарси и пророци, *молете се за тях*

Всички свети апостоли и ученици,

Свети невинни младенци мъченици,

Всички свети мъченици,

Всички свети епископи и църковни учители,

Всички свети свещеници и монаси,

Всички свети девици и вдовици,

Всички свети богопосветени,

Всички свети миряни,

Всички светци и светици Божии,

Смили се над тях, *прости им, Господи.*

Смили се над тях, *послушай ни, Господи.*

От всяко зло, *избави ги, Господи.*

От Твоя гняв,

От дълбоката тъга,

От болезнения копнеж,

От всички наказания,

Чрез Твоето въплъщение,

Чрез Твоето Свято Име,

Чрез Твоето кръщение и святия Ти пост,

Чрез Твоето смирение,

Чрез Твоето послушание,

Чрез Твоята бедност,

Чрез Твоето целомъдрие,

Чрез Твоето търпение и кротост,

Чрез Твоята любов,

Чрез Твоето страдание,

Чрез Твоята кървава пот

Чрез Твоето затворничество,

Чрез Твоето бичуване,

Чрез Твоето увенчаване с трънен венец,

Чрез Твоето осъждане,

Чрез Твоя Кръстен път,

Чрез Твоето разпятие,

Чрез Твоята самота на кръста,

Чрез Твоята смърт,

Чрез Твоите пет рани,

Чрез Твоето Пресвято Сърце,

Чрез Твоето възкресение,

Чрез Твоето възнесение,

Чрез слизането на Свети Дух,

Чрез заслугите и застъпничеството на Твоята свята Майка,

Чрез заслугите и застъпничеството на всички Твои светци,

Ние, грешници, Те молим, *молим Ти се, послушай ни.*

Да избавиш бедните души от тяхното мъчение и страдание,

Да направиш да участват във всички добри дела на цялото християнство,

Да изслушваш винаги нашите молитви за тях,

Да ги утешаваш чрез свети Архангел Михаил и неговите ангели и да ги доведеш до вечната светлина,

Да ги удостоиш скоро да Те съзерцават,

Да дадеш вечните блага на нашите родители, братя и сестри, приятели и благодетели,

Да възнаградиш нашите починали епископи, свещеници и дякони с венеца на славата,

Да дадеш на загиналите войници мир във вечната родина,

Да се смилиш над бедните души, за които никой на земята не си спомня,

Да вдъхнеш на всички вярващи християни милосърдна любов към душите в чистилището,

Да дадеш вечен покой на душите на починалите,

Царю на славата, *изслушай ни, Господи.*

Исусе, Сине Божи, *послушай ни, Господи.*

Агнец Божи, Който отнемаш греховете на света , *прости ни , Господи!*

Агнец Божи, Който отнемаш греховете на света, *послушай ни, Господи!*

Агнец Божи, Който отнемаш греховете на света, *помилвай ни, Господи!*

Да се помолим:

Боже, Създателю и Изкупителю на всички верни, прости греховете на душите на Твоите слуги и слугини, та чрез смирените ни молитви да получат опрощението, което винаги са очаквали. Ти живееш и царуваш през всички векове на вековете. Амин.

Боже, Ти направи Твоят Син да победи смъртта и да влезе в небето, дай на Твоите починали раби участие в Неговата победа над смъртта, та да могат навеки да съзерцават Тебе, своя Създател и Изкупител. Чрез Христа, нашия Господ. Амин.

†

Литания за добра смърт

Господи Исусе, Добри Боже, Отче на милосърдието, представям се пред Тебе със смирено, съкрушено и разбито сърце; препоръчвам Ти моя последен час и всичко, което ще го последва.

Когато моите неподвижни крака ме предупредят, че животът ми на земята е пред свършване: *Милостиви Исусе, смили се над мене.*

Когато моите очи, помрачени и обезпокоени от наближаващата смърт, отправят тъжен

и угасващ поглед към Тебе: *Милостиви Исусе, смили се над мене.*

Когато моите устни, студени и тръпнещи, произнесат за последен път Твоето обожаемо име: *Милостиви Исусе, смили се над мене.*

Когато моите уши, готови да се затворят завинаги за човешките речи, се отворят, за да чуят Твоя глас, който ще провъзгласи неотменимата присъда, с която ще се определи съдбата ми за цяла вечност:

Милостиви Исусе, смили се над мене.

Когато духът ми, смущаван от спомена за моите беззакония и от страха пред Твоето правосъдие, се бори срещу ангела на мрака, който иска да ми отнеме утешителния поглед на Твоята милост и да ме доведе до отчаяние:

Милостиви Исусе, смили се над мене.

Когато немощното ми сърце, притиснато от страданията на болестта, е смазано от ужасите на смъртта и изтощено от усилията, които е положило срещу враговете на моето спасение:

Милостиви Исусе, смили се над мене.

Когато пролея последните си сълзи, преди да издъхна, приеми ги като жертва за удовлетворение, за да мога да умра като покайна жертва и в този ужасен миг.

Когато моите близки и приятели, събрани около мене, облекчават мъчителната ми съдба и Те призовават от мое име:

Милостиви Исусе, смили се над мене.

Когато всичките ми сетива престанат да ми служат, когато целият свят изчезне за мен и когато стена от тревогата на последната агония и пристъпите на смъртта:

Милостиви Исусе, смили се над мене.

Когато последните въздишки на сърцето ми подтикват душата ми да напусне тялото, приеми ги като идващи от свято нетърпение да дойда при Теб:

Милостиви Исусе, смили се над мене.

Когато душата ми напусне завинаги този свят и остави тялото ми бледо, студено и безжизнено, приеми смъртта ми като почит, която идвам да отдам на Твоето величие:

Милостиви Исусе, смили се над мене.

Най после, когато душата ми се яви при Тебе и Те види за първи път в блясъка на Твоето величие, не я отхвърляй от лицето Си, а благоволи да я приемеш в лоното на Твоето милосърдие, та да възпява вечно Твоята прослава:

Милостиви Исусе, смили се над мене.

Да се помолим:

Боже, Ти като постанови преминем през смъртта, укри от нас нейния час, направѝ да преживея живота си в правда и святост, та да заслужа накрая да напусна този свят със спокойна съвест и да умра в Твоята любов. Чрез Христа, нашия Господ. Амин.

Литания за умиращия



Господи, помилвай ни, *Господи, помилвай ни.*

Христе, помилвай ни, *Христе, помилвай ни.*

Господи, помилвай ни, *Господи, помилвай ни.*

Христе, изслушай ни, *Христе, изслушай ни.*

Христе, послушай ни, *Христе, послушай ни.*

Отче небесни, Боже, *помилвай ни.*

Сине, Изкупителю на света, Боже,

Душе Свети, Боже,

Света Троице, Едини Боже,

Света Дево Марийо, *моли се за тази душа.*

Всички свети ангели и архангели,

молете се за тази душа.

Свети Авеле, *моли се за тази душа.*

Всички праведници, *молете се за тази душа.*

Свети Аврааме, *моли се за тази душа.*

Свети Йоане Кръстителю,

Свети Йосифе,

Всички свети патриарси и пророци,

молете се за тази душа.

Свети Петре, *моли се за тази душа.*

Свети Павле,

Свети Андрея,

Свети Йоане,

Всички свети апостоли и евангелисти,

молете се за тази душа.

Всички свети ученици Господни,

Всички свети невинни младенци,

Свети Стефане, *моли се за тази душа.*

Свети Лаврентий,

Всички свети мъченици,

молете се за тази душа.

Свети Силвестре, *моли се за тази душа.*

Свети Григорий,

Свети Августине,

Всички свети епископи и изповедници, *молете се за тази душа.*

Свети Бенедикте, *моли се за тази душа.*

Свети Франциск,

Свети Камиле,

Всички свети монаси и отшелници, *молете се за тази душа.*

Света Анно, *моли се за тази душа.*

Света Марийо Магдалено,

Света Луцийо,

Всички свети девици и вдовици, *молете се за тази душа.*

Всички светци и светици Божи,

застъпете се за тази душа.

Смили се над тази душа, *прости ѝ, Господи.*

Смили се над тази душа, *избави я, Господи.*

Смили се над тази душа,

От Твоя гняв,

От заплахата на смъртта,

От лоша смърт,

От страданията на ада,

От всяко зло,

От дяволската власт,

Чрез Твоето рождество,

Чрез Твоя кръст и Твоето страдание,

Чрез Твоята смърт и Твоето погребение,

Чрез славното Ти възкресение,

Чрез чудното Ти възнесение,

Чрез Светия Дух Утешител,

В съдния ден,

Ние, грешници, Те молим,

послушай ни, Господи.

Благоволи да ѝ простиш греховете,

Господи, помилвай ни, *Господи, помилвай ни.*

Христе, помилвай ни, *Христе, помилвай ни.*

Господи, помилвай ни, *Господи, помилвай ни.*

Да се помолим:

Душо християнска, напусни този свят в името на Бога, Всемогъщия Отец, Който те е създал; в името на Исуса Христа, Сина на живия Бог, Който е страдал за тебе;

в името на Светия Дух, Който е слязъл върху теб. Почини днес в мир и заживей на светия Сион със Света Богородица Дева Мария, със свети Йосиф и с всички Божи ангели и светци.

Драги/а братко/сестро, препоръчвам те на всемогъщия Бог и те поверявам на твоя Творец, за да се завърнеш при Този, Който те е образувал от праха на земята.

Когато напуснеш този свят, нека те посрещнат Света Дева Мария, ангелите и всички светци. Да те освободи Христос, Който за тебе е бил разпнат. Да те освободи Христос, Който за тебе страда на кръста. Нека те избави от вечна смърт Христос, Който пожертва живота Си за теб. Нека Христос, Синът на Живия Бог да те заведе в рая и като истински Пастир да те приеме между Своите овце. Нека ти прости всички грехове и да те причисли към Своите избраници.

Нека видиш лице в лице твоя Изкупител и с радост да Го съзерцаваш през всички векове на вековете. Амин.

Литания в чест на св. папа Йоан Павел II



Господи, помилвай ни, *Господи, помилвай ни.*

Христе, помилвай ни, *Христе, помилвай ни.*

Господи, помилвай ни, *Господи, помилвай ни.*

Христе, изслушай ни, *Христе, изслушай ни.*

Христе, послушай ни, *Христе, послушай ни.*

Отче небесни, Боже, *помилвай ни.*

Сине, Изкупителю на света, Боже,

Душе Свети, Боже,

Света Троице, Едини Боже,

Света Марийо, *моли се за нас.*

Свети Йоане Павле II,

Потопен в Премилосърдния Отец,

Съединен с Христа, Изкупителя на човека,

Изпълнен със Светия Дух, Господ и Животворящ,

Всецяло отдаден на Мария,

Приятелю на светците и блажените,

Наследнико на свети Петър и слуга на Божиите слуги,

Пазителю на Църквата, просвещаващ в истините на вярата,

Отче на Събора и изпълнителю на неговите препоръки,

Укрепващ единството на християните и на цялото човешко семейство,

Ревностен почитателю на Евхаристията,

Неуморни поклоннико по тази земя,

Пратенико при всички народи,

Свидетелю на вярата, надеждата и любовта,

Верни участнико в Христовите страдания,

Апостоле на помирението и мира,

Вдъхновителю на цивилизацията на любовта,

Вестителю на новата евангелизация,

Наставнико, който ни викаш да отплуваме към дълбокото,

Учителю, указващ светостта като мерило за живота,

Папа на Божието милосърдие,

Свещенико, събиращ Църквата за жертвен принос,

Пастирю, водещ стадото към небето,

Брате и наставнико на свещениците,

Отче на богопосветените,

Покровителю на християнските семейства,

Крепост на съпрузите,

Защитнико на неродените,

Закрилнико на децата, сираците и изоставените,

Приятелю и възпитателю на младежите,

Добри самарянино за страдащите,

Помощнико на възрастните и самотните,

Проповеднико на истината за човешкото достойнство,

Мъж на молитвата, потопен в Бога,

Възлюбил Литургията, отслужващ Жертвоприношението на олтарите по света,

Олицетворение на трудолюбие,

Влюбен в Христовия кръст,

Пример за осъществяване на званието,

Издръжлив докрай в страданието,

Образец на живот и смърт за Господа,

Напътстващ грешниците,

Показващ пътя на лутащите се,

Прощаващ на нападателите,

Уважаващ противниците и гонителите,

Защитнико на преследваните,

Помощнико за безработните,

Загрижен за бездомните,

Посещаващ затворниците,

Даващ сили на слабите,

Учещ всички на солидарност, *моли се за нас.*

Агнец Божи, Който отнемаш греховете на света , *прости ни , Господи!*

Агнец Божи, Който отнемаш греховете на света, *послушай ни, Господи!*

Агнец Божи, Който отнемаш греховете на света, *помилвай ни, Господи!*

Моли се за нас свети Йоане Павле II,

За да станем достойни за Христовите обещания.

Да се помолим:

Милосърдни Боже, приеми нашите благодарности за дара на апостолския живот и посланичеството на свети Йоан Павел II и помогни ни чрез неговото застъпничество да израстваме в любовта си към Теб и смело да проповядваме на всички хора Христовата любов.Чрез Христа, нашия Господ.

Литания в чест на свети Франциск

Господи, помилвай ни, *Господи, помилвай ни.*

Христе, помилвай ни, *Христе, помилвай ни.*

Господи, помилвай ни, *Господи, помилвай ни.*

Христе, изслушай ни, *Христе, изслушай ни.*

Христе, послушай ни, *Христе, послушай ни.*

Отче небесни, Боже, *помилвай ни.*

Сине, Изкупителю на света, Боже,

Душе Свети, Боже,

Света Троице, Едини Боже,

Света Марийо, безскверно заченатa,

моли се за нас.

Свети Франциск, светлина на италианската земя,

Свети Франциск, цвете на Божията благодат,

Свети Франциск, подражател на Христа,

Свети Франциск, жадуващ мъченическа смърт,

Свети Франциск, наследник на Христовите рани,

Свети Франциск, украсен с Христовите белези,

Свети Франциск, надарен със силата да правиш чудеса,

Свети Франциск, изгарящ от любов към Бога,

Свети Франциск, преизпълнен с любов към ближния,

Свети Франциск, обичащ смирението,

Свети Франциск, пример за покаяние,

Свети Франциск, любител на бедността,

Свети Франциск, кристал на целомъдрието,

Свети Франциск, презиращ световните блага,

Свети Франциск, патриарх на бедните,

Свети Франциск, жив пример на евангелските добродетели,

Свети Франциск, основател на трите ордена,

Свети Франциск, глашатай на Великия цар,

Свети Франциск, победител над сатаната,

Свети Франциск, стълб на Светата църква,

Свети Франциск, защитник на католическата вяра,

Свети Франциск, проповядващ на света мир и добро,

Свети Франциск, победител на злото в света,

Свети Франциск, обновител на християнските нрави,

Свети Франциск, пътеводител за блуждаещите,

Свети Франциск, лекар на болните души,

Свети Франциск, велик застъпник пред Бога,

Свети Франциск, свети наш отче,

Агнец Божи, Който отнемаш греховете на света , *прости ни , Господи!*

Агнец Божи, Който отнемаш греховете на света, *послушай ни, Господи!*

Агнец Божи, Който отнемаш греховете на света, *помилвай ни, Господи!*

Моли се за нас, Свети Франциск,

За да станем достойни за Христовите обещания.

Да се помолим:

Боже, Който в лицето на Твоя слуга свети Франциск ни показа съвършен пример за живот в святост, молим те, дай ни Твоята благодат, та да можем по неговото застъпничество и пример чрез постоянно обръщане и покаятелни дела да укрепваме в Твоята любов. Чрез Христа нашия Господ. Амин.

Литания в чест на свети Антон от Падуа

Господи, помилвай ни, *Господи, помилвай ни.*

Христе, помилвай ни, *Христе, помилвай ни.*

Господи, помилвай ни, *Господи, помилвай ни.*

Христе, изслушай ни, *Христе, изслушай ни.*

Христе, послушай ни, *Христе, послушай ни.*

Отче небесни, Боже, *помилвай ни.*

Сине, Изкупителю на света, Боже,

Душе Свети, Боже,

Света Троице, Едини Боже,

Света Марийо, *моли се за нас.*

Света Богородице,

Света Дево на девиците,

Свети Антоне от Падуа,

Свети Антоне, сърдечни приятелю на Младенеца Исус,

Свети Антоне, слуга на Непорочната Майка,

Свети Антоне, верен сине на свети Франциск,

Свети Антоне, мъж на светата молитва,

Свети Антоне, бисер на бедността,

Свети Антоне, лилия на целомъдрието,

Свети Антоне, пример на послушанието,

Свети Антоне, обичащ скрития живот,

Свети Антоне, отхвърлящ земната слава,

Свети Антоне, пример на Божията любов,

Свети Антоне, свещеник според Божието сърце,

Свети Антоне, апостол на човешките души,

Свети Антоне, учител на истината,

Свети Антоне, могъщ проповедник на Евангелието,

Свети Антоне, обръщащ грешниците,

Свети Антоне, ангел на мира,

Свети Антоне, обновител на добрите нрави,

Свети Антоне, защитник на угнетените,

Свети Антоне, изгонващ злите духове,

Свети Антоне, откриващ изгубени неща,

Свети Антоне, почитан чудотворец,

Свети Антоне, светец на целия свят,

Свети Антоне, драги наш ходатай пред Бога,

Агнец Божи, Който отнемаш греховете на света , *прости ни , Господи!*

Агнец Божи, Който отнемаш греховете на света, *послушай ни, Господи!*

Агнец Божи, Който отнемаш греховете на света, *помилвай ни, Господи!*

Моли се за нас, Свети Антоне,

За да станем достойни за Христовите обещания.

Да се помолим:

Боже Всемогъщи и Вечни, Който чрез свети Антон от Падуа даде на Своя народ един примерен свидетел на Евангелието и покровител на бедните и страдащите, стори също и ние под неговото покровителство да следваме неговото учение в християнския живот и да изпитаме в изкушенията близостта на Твоето присъствие. Чрез Христа нашия Господ. Амин.

Молитва в чест на св. Антон — допълнение от Бревиар

Допълнение от Бревиар на братята капуцини в България — използва се с разрешение. Основният текст по-горе следва новото печатно издание.

Молитва в чест на свети Антон от Падуа

О, Боже милостиви Отче, Който избра свети Антон за свидетел на Евангелието и вестител на мира за Твоя народ, послушай молитвата, която отправяме към Теб чрез неговото застъпничество!
Освети всяко семейство и помогни му да расте във вярата; пази в него единството, мира, ведрината!
Благослови нашите деца и предпазвай младите хора!
Подкрепяй онези, които са изпитвани от болест, от страдание и от самота!
Защитавай ни от напрежението на деня и дари ни Твоята любов!
Чрез Христос, нашия Господ! Амин.

Литания в чест на св. Павел от Кръста

Господи, помилвай ни, *Господи, помилвай ни.*

Христе, помилвай ни, *Христе, помилвай ни.*

Господи, помилвай ни, *Господи, помилвай ни.*

Христе, изслушай ни, *Христе, изслушай ни.*

Христе, послушай ни, *Христе, послушай ни.*

Отче небесни, Боже, *помилвай ни.*

Сине, Изкупителю на света, Боже,

Душе Свети, Боже,

Света Троице, Едини Боже,

Света Марийо, Скръбна майко Божия,

моли се за нас.

Света Марийо, Майко на Ордена на Христовото страдание

Свети Павле, основателю на Ордена на Христовото страдание,

Свети Павле, съвършен образ на Разпнатия Исус,

Свети Павле, лилийо на чистотата,

Свети Павле, огледало на праведността,

Свети Павле, пример на покаянието,

Свети Павле, пример на съвършенството,

Свети Павле, пример на бедността,

Свети Павле, пример на целомъдрието,

Свети Павле, пример на подчинението,

Свети Павле, серафим на Дарохранителницата.

Свети Павле, ти, който отпечата с нажежено желязо името на Исус Христос върху

твоето сърце,

Свети Павле, ти, който носеше гравирани инструментите на Христовото страдание в своето сърце,

Свети Павле, осветяваща и съгряваща светлина,

Свети Павле, ти, който се научи на мъдрост от раните на Исус Христос,

Свети Павле, ти, който черпеше сили от Кръвта на Агнеца,

Свети Павле, апостоле на Кръста и на Христовото страдание,

Свети Павле, апостоле на скърбите на Дева Мария,

Свети Павле, могъщи апостоле на дела и думи,

Свети Павле, ти, който спаси хиляди души чрез Страданието на Исус Христос,

Свети Павле, мъченико на милосърдието,

Свети Павле, светлина на слепите,

Свети Павле, изцелителю на болните,

Свети Павле, победителю на демони,

Свети Павле, покровителю на свещениците,

Свети Павле, покровителю на Христовите невести,

Свети Павле, благодетелю на бедните,

Свети Павле, смел защитнико на вярата,

Свети Павле, опора на Църквата,

Свети Павле, ти, който умря, проповядвайки Разпнатия Исус,

Свети Павле, отведен в небето от Исус Христос, Светата Дева, ангелите и светците,

Свети Павле, ти, който, страдайки с Исус Христос, бе прославен с Исус Христос,

Свети Павле, покровителю на нашата конгрегация,

Агнец Божи, Който отнемаш греховете на света , *прости ни , Господи!*

Агнец Божи, Който отнемаш греховете на света, *послушай ни, Господи!*

Агнец Божи, Който отнемаш греховете на света, *помилвай ни, Господи!*

Исусе Христе, *послушай ни.*

Исусе Христе, *помилвай ни.*

Моли се за нас, Свети Павле,

За да бъдем достойни за Христовите обещания.

Да се помолим:

Господи, Исусе Христе, Ти, Който надари свети Павел с особена милосърдна любов, та да проповядва тайната на Кръста, и който пожела да работи, за да разцъфти едно ново семейство в Църквата, дай ни чрез неговото застъпничество, като съзерцаваме непрестанно Твоето Страдание, Господи, и ние да заслужим неговите плодове в небето. Ти, Който живееш и царуваш през всички векове на вековете. Амин.

Литания в чест на св. Рита



Господи, помилвай ни, *Господи, помилвай ни.*

Христе, помилвай ни, *Христе, помилвай ни.*

Господи, помилвай ни, *Господи, помилвай ни.*

Христе, изслушай ни, *Христе, изслушай ни.*

Христе, послушай ни, *Христе, послушай ни.*

Отче небесни, Боже, *помилвай ни.*

Сине, Изкупителю на света, Боже,

Душе Свети, Боже,

Света Троице, Едини Боже,

Света Марийо, *моли се за нас.*

Свети Йоане Кръстителю,

Свети Августине,

Свети Никола от Толено,

Света Рито,

Ти, непрестанна молителко,

Ангел на бедните,

Вярна и грижлива съпруго,

В страданията изпитана майко,

Богопредана вдовице,

Храбра жено,

Свята Христова годенице,

Саможертвена сестро,

Скромна страдалке,

Послушна монахиньо,

Вестителко на любовта,

Образец на милосърдието,

Себеотрицателна миротворко,

Почитателко на Светия Кръст,

Света Рито, послушна на родителите си,

Света Рито, огледало на търпението,

Света Рито, молеща се под Кръста,

Света Рито, помощнице на бедните,

Света Рито, белязана с рана на челото,

Света Рито, прославена чрез чудеса,

Света Рито, помощнице във всички нужди,

Да не се отчайваме в нещастието,

Да носим с търпение кръста си,

Да обичаме Бога над всичко,

Да изпълняваме вярно заповедите Му,

Да прощаваме на враговете си,

Да не презираме никой човек,

Да обичаме всички хора,

Да помагаме на бедните и на болните,

Във всички опасности на всекидневието,

Във всички изкушения на живота,

Във всички нужди и намерения,

Във всяка болка всяка жалба,

В дни на болест,

В часа на смъртта ни,

Агнец Божи, Който отнемаш греховете на света , *прости ни , Господи!*

Агнец Божи, Който отнемаш греховете на света, *послушай ни, Господи!*

Агнец Божи, Който отнемаш греховете на света, *помилвай ни, Господи!*

Моли се за нас, Света Рито,

За да станем достойни за Христовите обещания.

Да се помолим:

Боже, Ти Си отличил в Твоята голяма доброта света Рита с изобилни благодати. Тя обичаше своите неприятели и правеше добро на онези, които ѝ бяха

причинили зло. През живота си тя носеше кръста заедно с Твоя Син. Стана подобна на страдащия Христос и като знак за Твоята любов можа да носи рана на челото си. Помогни и на нас чрез нейното ходатайство да придобием сила за помирение и да служим на мира. Помогни ни да понасяме с търпение несгодите на живота и всички страдания и неволи и да подражаваме на Твоя Син по кръстния път. Дари ни това, молим Ти се, чрез застъпничеството на света Рита.

Чрез Христа, нашия Господ. Амин.

Литания към Малката света Тереза



Господи, помилвай ни, *Господи, помилвай ни.*

Христе, помилвай ни, *Христе, помилвай ни.*

Господи, помилвай ни, *Господи, помилвай ни.*

Христе, изслушай ни, *Христе, изслушай ни.*

Христе, послушай ни, *Христе, послушай ни.*

Отче небесни, Боже, *помилвай ни.*

Сине, Изкупителю на света, Боже,

Душе Свети, Боже,

Света Троице, Едини Боже,

Света Марийо, *моли се за нас.*

Света Богородице,

Света Дево на девиците,

Света Терезо на Младенеца Исус,

Света Терезо, преподобна служителко на Господа,

Света Терезо, блаженство на твоите родители,

Света Терезо, украсо на тези, които приемат за първи път Светото причастие,

Света Терезо, голяма любителко на молитвата,

Света Терезо, ревностна почитателко на Дева Мария,

Света Терезо, от Дева Мария чудотворно изцерена,

Света Терезо, смирена почитателко на Пресветото Тайнство Евхаристия,

Света Терезо, малка невесто Христова,

Света Терезо, смирена по сърце,

Света Терезо, жертва за свещениците,

Света Терезо, ревностно молеща се за мисиите,

Света Терезо, презираща земни блага,

Света Терезо, достойна за особената любов на Божественото Сърце,

Света Терезо, лилия на чистотата, моли се за нас!

Света Терезо, проникната от желание за мъченичеството,

Света Терезо, голяма в търпението, моли се за нас!

Света Терезо, весела в страдания и мъки,

Света Терезо, огледало на смирението,

Света Терезо, достоен за подражание пример на доверието в Бога,

Света Терезо, утехо на болните,

Света Терезо, прибежище на потиснатите,

Света Терезо, помощнице в изкушенията,

Света Терезо, мощна застъпнице за грешниците,

Света Терезо, водителко на малки души,

Света Терезо, вярна в малки неща,

Света Терезо, измъчвана от желанието за небето,

Света Терезо, в смъртта предадена на Божията воля,

Света Терезо, от Бога с много чудеса прославена,

Света Терезо, застъпнице при Божия престол,

Агнец Божи, Който отнемаш греховете на света , *прости ни , Господи!*

Агнец Божи, Който отнемаш греховете на света, *послушай ни, Господи!*

Агнец Божи, Който отнемаш греховете на света, *помилвай ни, Господи!*

Да се помолим:

Боже, Който си казал: Ако не станете като деца, няма да влезете в Царството небесно. Дай ни, молим Те, да подражаваме на смирението и простотата на светата девица Тереза, за да наследим вечен живот. Ти, Който живееш и царуваш вовеки. Амин.

Литания към свети отец Пио от Петрелчина

Господи, помилвай ни, *Господи, помилвай ни.*

Христе, помилвай ни, *Христе, помилвай ни.*

Господи, помилвай ни, *Господи, помилвай ни.*

Христе, изслушай ни, *Христе, изслушай ни.*

Христе, послушай ни, *Христе, послушай ни.*

Отче небесни, Боже, *помилвай ни.*

Сине, Изкупителю на света, Боже,

Душе Свети, Боже,

Света Троице, Едини Боже,

Света Марийо, *моли се за нас.*

Свети отче Пио,

Верен на вдъхновенията на Светия Дух,

Възлюбил смирението и бедността на Исус Христос,

Ревностен свещеник на Исус Христос,

Верен последовател на свети Франциск от Асизи,

Носещ белезите от страданието на Спасителя,

Притежаващ надестествени дарове,

Украса на Францисканския орден,

Носещ мир и добро на света,

Избран съд за святост и благодат,

Неуморен в помиряването на грешниците с Бога,

Страшилище за адските духове,

Покоряващ сърцата с простотата и силата на Божието слово,

Поучаващ повече с пример, отколкото с думи,

Образец на любовта към Бога и ближния,

Откриващ Христос във всеки човек,

Покровител на страдащите

Утешение на нещастните,

Търпеливо понасящ унижения,

Смел в превратностите,

Образец за францисканска бедност,

Образец за свещеническа чистота,

Мъж на съвършеното послушание,

Обичащ скрития живот,

Мъж на молитвата, вглъбението и съзерцанието,

Учител по молитва на прибягващите към Христа,

Мощен наш ходатай пред Бога,

Агнец Божи, Който отнемаш греховете на света , *прости ни , Господи!*

Агнец Божи, Който отнемаш греховете на света, *послушай ни, Господи!*

Агнец Божи, Който отнемаш греховете на света, *помилвай ни, Господи!*

Моли се за нас, свети отче Пио,

За да станем достойни за Христовите обещания.

Да се помолим:

Боже, Ти направи отец Пио да живее в бедност и смирение и така да се уподоби на Твоя Син; стори, молим Ти се, като напредваме по този път, чрез неговата помощ да подражаваме на Твоя Син и да се единим с Тебе в пълнотата на радостта и любовта. Амин.

Литания към Пресвятото тайнство Евхаристия

Господи, помилвай ни, *Господи, помилвай ни.*

Христе, помилвай ни, *Христе, помилвай ни.*

Господи, помилвай ни, *Господи, помилвай ни.*

Христе, изслушай ни, *Христе, изслушай ни.*

Христе, послушай ни, *Христе, послушай ни.*

Отче небесни, Боже, *помилвай ни.*

Сине, Изкупителю на света, Боже,

Душе Свети, Боже,

Света Троице, Едини Боже,

Хляб жив, слязъл от небето,

Бог съкровен и Спасител,

Пшеница за избраните,

Вино, което ражда девици,

Постоянна жертво, чисто приношение,

Агнецо непорочен,

Трапезо пречиста, ангелска храна,

Манно съкровена,

Спомен за Божиите чудеса,

Хляб свръхестествен,

Слово въплътено, живеещо между нас,

Жертва свята, чаша на благословението,

Тайна на вярата,

Тайнство превишно и достохвално,

Най-свята от всички жертви,

Истинско умилостивение за живи и умрели,

Небесен лек против греха,

Най-непонятно от всички чудеса,

Пресвят ден Господен,

Възпоминание на Христовите страдания,

Скъпоценен дар, надвишаващ всички дарове,

Отличен спомен за Божията любов,

Дар на Божествената щедрост,

Пресвята и превишна тайна,

Лекарство за безсмъртие,

Страшно и животворящо тайнство,

Хляб, въплътен от всемогъществото на Словото,

Безкръвно жертвоприношение,

Ястие и сътрапезник,

Пресладко угощение, на което ангели прислужват,

Тайнство на милостта,

Свръзка на любовта,

Принасящ и принос,

Духовна сладост, вкусена в самия ѝ извор,

Ободрение на светите души,

Храна за пътя на умиращите в Господа,

Залог за бъдещата слава,

Смили се над нас, *прости ни, Господи.*

Смили се над нас, *послушай ни, Господи.*

От нещастие да се причестим някога недостойно с Пресветото Ти Тяло и пречистата Ти Кръв, *избави ни, Господи.*

От похотта на плътта,

От похотта на очите,

От гордостта на живота,

От всякакъв грях,

Заради желанието Си да отпразнуваш последната Пасха, за да се отдадеш всецяло на нас,

Заради Твоето дълбоко смирение, което Те накара да умиеш нозете на Своите апостоли,

Заради безкрайната Ти любов, която Те накара да живееш между нас,

Заради предрагоценната Ти кръв, която ни остави в Светото Причастие,

Заради петте Твои рани,

Ние грешни, молим Ти се,

Увеличи и запази в нас вярата, почитта и набожността към това обожаемо Тайнство,

молим Ти се, послушай ни.

Предпази ни от всяка ерес, от всяко неверие и от всяко вътрешно заслепяване,

Направи да придобием всички небесни плодове, които принася в добре приготвените души това Тайнство, което съдържа в себе си самата святост,

Вечни Сине на истинския Бог,

молим Ти се, послушай ни.

Вечни Сине на истинския Бог,

Агнец Божи, Който отнемаш греховете на света , *прости ни , Господи!*

Агнец Божи, Който отнемаш греховете на света, *послушай ни, Господи!*

Агнец Божи, Който отнемаш греховете на света, *помилвай ни, Господи!*

Да се помолим:

Боже, Който си увековечил възпоменанието на Твоето страдание и смърт чрез установяване на Тайнството Причастие, молим Ти се, дай ни благодатта да почитаме така Светите тайни на Тялото и Кръвта Ти, та постоянно да усещаме в душата си драгоценните плодове на изкуплението. Ти, Който живееш и царуваш с Бога Отца и със Светия Дух във вечни векове. Амин.

Литания на смирението

Господи, помилвай ни, *Господи, помилвай ни.*

Христе, помилвай ни, *Христе, помилвай ни.*

Господи, помилвай ни, *Господи, помилвай ни.*

Христе, изслушай ни, *Христе, изслушай ни.*

Христе, послушай ни, *Христе, послушай ни.*

Отче небесни, Боже, *помилвай ни.*

Сине, Изкупителю на света, Боже,

Душе Свети, Боже,

Света Троице, Едини Боже,

Исусе, кротък и смирен по сърце,*изслушай ме.*

От желанието да бъда почитан,

освободи ме, Исусе.

От желанието да бъда обичан,

От желанието да бъда търсен,

От желанието да бъда уважаван,

От желанието да бъда хвален,

От желанието да бъда предпочитан,

От желанието да съветвам,

От желанието да бъда одобряван,

От страха да бъда унижен, *освободи ме, Исусе.*

От страха да бъда презрян ,

От страха да бъда отхвърлен,

От страха да бъда оклеветен,

От страха да бъда забравен,

От страха да бъда подигран,

От страха да бъда изоставен,

Нека другите да бъдат във всичко предпочитани, а аз да оставам последен,

дай ми благодатта да го желая, Исусе

Нека другите да бъдат обичани повече от мене,

Нека другите да бъдат канени за всичко, а аз да оставам настрана,

Нека другите да израстват в очите на света, а аз да се смалявам,

Нека другите да бъдат хвалени, а аз забравен,

Нека другите да бъдат обичани, а аз изоставен,

Нека другите да бъдат утешавани, а аз да страдам с Теб,

Нека другите да бъдат по-свети от мене, а аз толкова, колкото Ти желаеш,

Познаването и обичането на моето нищожество, *дари ми, Исусе.*

Вечния спомен за моите грехове,

Убедеността в моята дребнавост,

Отвращението към всяка суета,

Чистото намерение да служа на Бога,

Съвършеното подчинение на Божиите желания,

Истинския дух на умиление,

Безрезервното послушание на настоятелите ми,

Свята омраза към всяка завист и ревност,

Готовността да прощавам обидите,

Благоразумието да мълча за делата на другите ,

Мирът с всички и милосърдието към всички,

Изгарящия копнеж за презрение и унижения, да бъда третиран като Теб и благодатта да умея да приемам всичко със святост,

О, Марийо, Царице, Майко, учителко на смирените, *моли се за мен.*

О, всички праведници, осветили се по-особено чрез духа на смирението,

молете се за мен.

Да се помолим:

О, Боже, който се противиш на горделивите и даваш благодат на смирените, дари ни добродетелта на истинското смирение, за което Твоят Единороден Син даде личен пример на вярващите; нека никога не предизвикваме Твоето презрение с горделиво превъзнасяне, но по-скоро като смирено се подчиняваме, да можем да получим даровете на Твоята благодат. Амин.


S.Thomas Aq. + S.Augustinus + S.Alphonsus + S.Gregorius +
+ S.Ignatius + S.Franciscus Ass. + S.Benedictus + S.Paulus Er.

Деветници

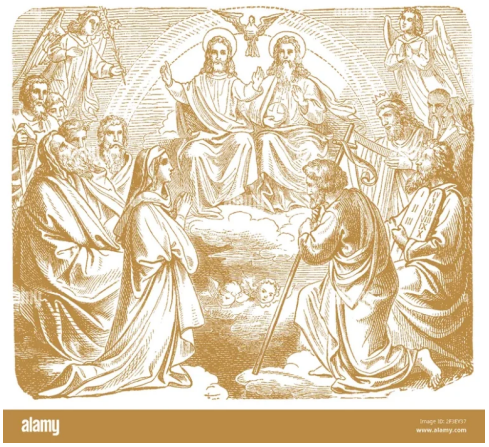

Деветница в чест на Младенеца Исус

От 16 декември започва особено време от адвента. В дните от 16 до 24 декември се моли Деветница към Младенеца Исус, която ни подготвя за тържеството на Рождество Христово. Молейки тази деветница искаме заедно с Дева Мария да обожаваме Исус, Който идва при нас, и да съзерцаваме тайната на въплъщението.

При измолването на тази деветница е необходимо освен представянето на намеренията да се измоли поне една десетица от Броеницата, а който има възможност, и цялата част на радостните тайни на Броеница, както и Песента на Дева Мария. Да придружаваме Непорочната така, както семейството придружава майката в последните 9 дни преди раждането на детето ѝ. Нека Дева Мария изпроси истинско чудо в нашия живот с рождението на своя Син.

Ден първи – 16 декември

О, Младенецо Исусе, заставам при нозете Ти. Обръщам се към Теб, Който си всичко. Дълбоко в сърцето си очаквам Твоята помощ. Погледни към мен, изпълнен с любов, и ела, нека ме спаси Твоето могъщество.

Отче наш… Радвай се… Слава на Отца…

Литания към Младенеца Исус (стр. 295)

Ден втори – 17 декември

О, Исусе, огледало на Отца, Твоето лице излъчва вечна светлина. Обожавам Те и изповядвам, че Ти си Синът на живия Бог. Отдавам Ти, Господи, целия си живот. Ти за мен си всичко, затова Те моля, никога не позволявай да се отделя от Теб.

Отче наш… Радвай се… Слава на Отца…

Литания към Младенеца Исус (стр. 295)

Ден трети – 18 декември

О, Исусе, Божествени Младенецо, Ти правиш така, че Ти вярвам безгранично, взирайки се в Твоето лице, което излъчва нежна усмивка. В Твоята любов полагам цялата си надежда.

О, Исусе, обърни лицето Си към мен и моите близки и ни дари Своята благодат, та навеки да възхваляваме Твоето безкрайно милосърдие.

Отче наш… Радвай се… Слава на Отца…

Литания към Младенеца Исус (стр. 295)

Ден четвърти – 19 декември

О, Исусе, Твоето чело беше увенчано с корона от тръни, а аз познавам в Тебе моя Божествен Цар. Не искам да продължавам да постоянствам в греха и да бъда зависим от него. Исусе, царувай в моето сърце и властвай в него навеки.

Отче наш… Радвай се… Слава на Отца…

Литания към Младенеца Исус (стр. 295)

Ден пети – 20 декември

Взирам се в Тебе, скъпи мой Спасителю, покрит с пурпурна одежда. Това е Твоята Пресвята Кръв. Тази същата, която проля за мен. Младенецо Исусе, направи така, че винаги да бъда съпричастен с Твоята жертва и да не отбягвам страданието с Теб и за Теб.

Отче наш… Радвай се… Слава на Отца…

Литания към Младенеца Исус (стр. 295)

Ден шести – 21 декември

О, Младенецо Исусе, сърцето ми се изпълва с мир и радост, когато виждам Твоята детска ръка, поддържаща целия свят. Грижейки се за цялото творение, Ти поддържаш и мен във всеки момент от живота. Защитаваш ме като Твое притежание. Бди над мен, Исусе, и ми се притичай на помощ във всички несгоди.

Отче наш… Радвай се… Слава на Отца…

Литания към Младенеца Исус (стр. 295)

Ден седми – 22 декември

В Твоето сърце, Младенецо Исусе, блести Кръстът – знакът на моето спасение. О, Божествени Спасителю, аз също срещам по своя път кръст, който ми тежи. Ти сам, Исусе, най-добре познаваш моите слабости, затова Те моля, помогни ми плодоносно да приемам Твоето иго. Исусе, моля Те, помогни ми.

Отче наш… Радвай се… Слава на Отца…

Литания към Младенеца Исус (стр. 295)

Ден осми – 23 декември

О, Исусе, когато виждам Твоето малко сърце на Кръста, пред очите на душата ми се разкрива образът на Твоята безгранична нежност към нас. Ти Си истински приятел, Който благородно се отдава за тези, които обича. Помогни ми отново да приема и разбера истината за Твоята любов и ме научи как да отговоря на Твоя дар.

Отче наш… Радвай се… Слава на Отца…

Литания към Младенеца Исус (стр. 295)

Ден девети – 24 декември

О, мой малки Царю, колко благословение се изля от Твоята ръка над всички, които Те почитат, и с колко благодат се изпълниха тези, които с доверие я просеха. Молим Те, Господи, благославяй ни в нашето ежедневие, подкрепяй ни в трудностите и борбите и ни позволи да възхваляваме Твоето Свято име навеки.

Отче наш… Радвай се… Слава на Отца…

Литания към Младенеца Исус (стр. 295)

Деветница на Божието милосърдие



Подготовката за празника на Божието милосърдие започва от Велики петък с деветница. Текстът на деветницата е продиктуван от Самия Исус. Той казва на света Фаустина: *Желая през тези девет дни да довеждаш души при извора на Моето милосърдие, за да почерпят сила и прохлада и всяка благодат, която им е нужна в житейските неволи и особено в часа на смъртта. Всеки ден ще довеждаш при Моето сърце различна група души и ще ги потапяш в морето на Моето милосърдие. А аз ще въведа всички тях в дома на Моя Отец. Ще правиш това в този живот и в бъдещия. Няма да откажа нищо на никоя душа, която доведеш при извора на Моето милосърдие. Всеки ден ще молиш Моя Отец за благодати за тези души заради Моите горчиви страдания.*

За всеки ден Исус казва на света Фаустина кои души да доведе в Неговото сърце.

Първи ден

Днес Ми доведи цялото човечество, а особено грешниците, потапяй ги в морето на Моето милосърдие и така ще Ме утешиш в горчивата тъга, която Ме обзема заради загубата на душите.

Премилосърдни Исусе, за Тебе е свойствено да се смиляваш над нас и да ни прощаваш, не гледай на съгрешенията ни, а на упованието, което имаме в Твоята безкрайна благост, приеми всички нас в жилището на Своето многомилостиво Сърце и стори да останем там навеки. Молим Те заради любовта, която те свързва с Отца и Светия Дух.

Пресвети Отче, погледни с милосърдно око цялото човечество и особено бедните грешници. Човечеството е затворено в многомилостивото Сърце на Исус и заради

Неговите мъчителни страдания ни окажи Своето милосърдие, та да прославяме всемогъществото на Твоето милосърдие през всички векове на вековете. Амин.

Броеница на Божието милосърдие (стр. 211)

Втори ден

Днес Ми доведи свещенические и монашеските души и ги потопи в Моето неизследимо милосърдие. Те Ми дадоха сили да понеса горчивото страдание; през тях като през канали се излива върху човечеството Моето милосърдие.

Премилосърдни Исусе, от Когото произлиза всичко добро, умножи в нас благодатта, за да вършим достойни деяния на милосърдие, та тези, които ни гледат, да прославят Отеца на милосърдието, Който е на небето.

Предвечни Отче, погледни с милосърдното Си око общността на избраните в Твоето лозе и им дари мощта на Твоя благослов, а заради чувствата на сърцето на Твоя Син, в което са затворени тези души, дай им Своята сила и светлина, да могат да водят другите по пътя на спасението, та заедно да пеят слава на Твоето неизследимо милосърдие през всички векове на вековете. Амин.

Броеница на Божието милосърдие (стр. 211)

Трети ден

Днес Ми доведи всички благочестиви и верни души и ги потопи в морето на Моето милосърдие; тези души Ме утешаваха на кръстния път, бяха капката утеха сред морето на горестта.

Премилосърдни Исусе, Който даряваш всички с преизобилните благодати от съкровищницата на Своето милосърдие, приеми ни в жилището на Своето сърце и стори да останем там навеки. Молим те за това заради Твоята непостижима любов към небесния Отец, която гори в сърцето Ти.

Предвечни Отче, погледни с милосърдно око верните души като на наследство на Своя Син и заради Неговите мъчителни страдания дари им Своя благослов, грижи се непрестанно за тях, за да не загубят любовта и богатството на светата вяра, но с цялото множество ангели и светци да прославят Твоето необятно милосърдие през всички векове на вековете. Амин

Броеница на Божието милосърдие (стр. 211)

Четвърти ден

Днес Ми доведи езичниците и онези, които още не Ме познават. И за тях мислих в Моето горчиво страдание и тяхната бъдеща ревностност утеши Сърцето Ми. Потопи ги в морето на Моето милосърдие.

Премилостиви Исусе, Който си светлината на целия свят, приеми в жилището на многомилостивото Си Сърце душите на езичниците, които още не Те познават. Нека ги осветят лъчите на Твоята любов, та и те заедно с нас да прославят пречудното Ти милосърдие, и стори да останат в жилището на Твоето многомилостиво Сърце.

Предвечни Отче, погледни с милосърдното Си око душите на езичниците и на онези, които още не Те познават, а са затворени в многомилостивото Сърце на Исус. Привлечи ги към светлината на Евангелието. Тези души не знаят колко голямо е щастието да Те обичат. Стори и те да прославят щедрото Ти милосърдие през всички векове на вековете. Амин.

Броеница на Божието милосърдие (стр. 211)

Пети ден

Днес Ми доведи всички отделени братя и ги потопи в морето на Моето милосърдие. Те в горчивото страдание разкъсваха Тялото и Сърцето Ми – Моята Църква. Когато се връщат към единството с Църквата, Моите рани зарастват и така ще Ме облекчават в страданието.

Премилосърдни Исусе, Който си самата благост, Ти не отказваш светлина на молещите Те, приеми в жилището на многомилостивото Си Сърце душите на нашите отделени братя и ги привлечи със Своята светлина към единство с Църквата, и не им позволявай да напуснат жилището на Твоето многомилостиво Сърце, но стори и те да възвеличаят щедростта на Твоето милосърдие.

Предвечни Отче, погледни с милосърдното Си око душите на нашите отделени братя, особено онези, които пропиляха Твоите блага и злоупотребиха с Твоите благодати, упорствайки в заблудите си. Не гледай техните заблуди, а любовта на Твоя Син и Неговото горчиво страдание, което прие за тях, защото и те са затворени в многомилостивото Исусово Сърце. Стори и те да прославят Твоето милосърдие през всички векове на вековете. Амин.

Броеница на Божието милосърдие (стр. 211)

Шести ден

Днес ми доведи кротките и смирени души и душите на малките деца и ги потопи в Моето милосърдие. Тези души най-много приличат на Моето Сърце, те ме подкрепяха в мъчителната агония. Виждах ги като земни ангели, които ще бдят при Моите олтари. Изливам върху тях цели потоци благодат. Само смирената душа е способна да приеме Моята благодат; дарявам смирените души с Моето доверие.

Премилосърдни Исусе, Който каза: „Поучете се от Мене, понеже съм кротък и смирен по сърце…“, приеми в жилището на многомилостивото Си Сърце кротките и смирени души и душите на малките деца. Тези души възхищават цялото небе и в тях е особеното благоволение на Небесния Отец, те са дъхав букет пред Божия трон, аромат, на който се наслаждава самият Бог. Тези души имат постоянно жилище в Твоето многомилостиво Сърце и непрестанно пеят химн на любовта и милосърдието навеки.

Предвечни Отче, погледни с милосърдно око кротките и смирени души и душите на малките деца, които са затворени в жилището на многомилостивото Сърце на Исус. Тези души най-силно са се уподобили на Твоя Син; благовонието на тези души се издига от земята и достига Твоя трон. Отче на милосърдието и на всяка благост, моля Те заради любовта и благоволението, което имаш към тези души, благослови целия свят, та всички души заедно да възпяват Твоето милосърдие през всички векове на вековете. Амин.

Броеница на Божието милосърдие (стр. 211)

Седми ден

Днес Ми доведи душите, които особено почитат и прославят Моето милосърдие, и ги потопи в Моето милосърдие. Тези души най-много оплакваха Моето страдание и проникнаха най-дълбоко в Моя дух. Те са живо отражение на Моето милостиво Сърце.Тези души ще сияят с особен блясък в бъдещия живот. Нито една от тях няма да попадне в ада. Специално ще защитавам всяка в часа на смъртта ѝ.

Премилосърдни Исусе, Чието Сърце е самата любов, приеми в жилището на многомилостивото Си Сърце душите, които особено почитат и прославят

величието на Твоето милосърдие. Силата на тези души идва от самия Бог; с упование в Твоето милосърдие вървят напред през всички и мъки и превратности. Те са единени с Теб и носят цялото човечество на плещите си. Тези души ще бъдат съдени строго, но Твоето милосърдие ще ги обгърне в часа на смъртта.

Предвечни Отче, погледни с милосърдно око душите, които прославят и почитат Твоето най-голямо свойство – неизследимото Ти милосърдие, и които са затворени в многомилостивото Сърце на Исус. Тези души са живото Евангелие, ръцете им са пълни с милосърдни дела, а сърцето – преизпълнено с веселие, пее на Всевишния песен за милосърдието. Умолявам Те, Боже, окажи им Своето милосърдие според надеждата и упованието, които са възлагали на Теб. Нека се изпълни за тях обещанието на Исус, Който каза, че в живота и особено в часа на смъртта ще защитава за своя прослава душите, които почитат Неговото неизследимо милосърдие.

Броеница на Божието милосърдие (стр. 211)

Осми ден

Днес Ми доведи душите, които са затворени в чистилището, и ги потопи в бездната на Моето милосърдие; нека струите на Моята кръв ги разхладят в зноя. Много обичам всички тези души, те се издължават на Моята справедливост. Ти можеш да им донесеш облекчение. Вземай от съкровищницата на Моята Църква всички опрощения и ги принасяй за тях. О, ако знаеше как страдат, щеше непрестанно да принасяш за тях духовна милостиня и да изплащаш техните дълговете към Моята справедливост.

Премилосърдни Исусе, Който сам каза, че искаш милосърдие, ето, въвеждам в жилището на Твоето многомилостиво Сърце душите от чистилището, които са Ти много скъпи, а трябва все пак да се издължат на Твоята справедливост. Нека струите кръв и вода, които изтекоха от Твоето Сърце, да угасят пламъците на огъня в чистилището, та и там да се слави силата на Твоето милосърдие.

Предвечни Отче, погледни с милосърдно око страдащите в чистилището души, които са затворени в многомилостивото Сърце на Исус. Моля Те заради мъчителните страдания на Исус, Твоя Син, и заради гореста, с която беше заляна Неговата пресвята душа, окажи Своето милосърдие на душите под Твоя справедлив поглед. Гледай ги само през раните на Исус, Твоя възлюбен Син, защото вярваме, че Твоята благост и милост са безкрайни. Амин.

Броеница на Божието милосърдие (стр. 211)

Девети ден

Днес Ми доведи охладнелите души и ги потопи в бездната на Моето милосърдие. Тези души раняват Моето Сърце най-болезнено. Моята душа изпита в Гетсиманската градина най-голямо отвращение към охладнелите души. Те бяха причината да кажа: Отче, нека Ме отмине тая чаша, ако е такава волята Ти. За тях е последно спасение да прибягнат към Моето милосърдие.

Премилосърдни Исусе, Който си самата милост, въвеждам в жилището на Твоето многомилостиво Сърце охладнелите души. Нека в огъня на Твоята чиста любов да се съгреят тези вледенени души, които Те изпълват с отвращение като трупове. О, многомилостиви Исусе, послужи си със всемогъществото на Своето милосърдие, привлечи ги в жарта на Своята любов и ги дари със свята любов, защото Ти можеш всичко.

Предвечни Отче, погледни с милосърдно око охладнелите души, които са затворени в многомилостивото Сърце на Исус. Отче на милосърдието, моля те заради горчивото страдание на Твоя Син и заради Неговата агония на кръста позволи и те да прославят бездната на Твоето милосърдие.

(Дневник, 1209-1229)

Броеница на Божието милосърдие (стр. 211)

Деветница в чест на Пресвятото Сърце Исусово

Съзерцавайки Исусовото Сърце, човешкото сърце се учи да познава истинския и единствен смисъл на собствения живот, учи се да познава своето предназначение и да разбира ценностите на истинския християнски живот.

Когато молим Деветницата към Пресвятото Сърце Исусово, ще бъдем въведени в тайните на Божията любов към нас. Благодарение на тази любов можем да преобразяваме сърцата си по образа на Исусовото сърце и чрез това да обичаме все повече, т.е. да изпълняваме своята най-важна мисия на земята.

Сряда

Пресвято Сърце на Исус, Който на кръста страда и умря за нас. О, Исусе, Ти пожела едно копие да пронижe страната Ти, за да видим в отворената рана величието на Твоята любов. Ние Те обожаваме и Ти благодарим, че ни призова да покажем с живота си съпричастност с Твоето спасително страдание. Молим Те да простиш нашата нищета и нашата недостатъчна любов, помогни ни да изпълняваме искрено желанията на Твоето Сърце. Молим Те чрез любовта, която Те свързва с Отца и със Светия Дух. Амин.

Литания към Пресвятото Сърце Исусово (стр. 269)

Четвъртък

Сърце Исусово, обожаваме Те заради Твоето безкрайно милосърдие и Ти благодарим за доверието, с което ни изпълваш. Прости ни, о, Исусе, че много пъти сме Те гледали с безразличие, без да съзерцаваме в Теб разпнатия за нас, Сърцето, което бие за всички ни с безкрайна любов. Скрий ни в Твоята рана, за да можем да черпим винаги истинско състрадание за всички и да покажем на тези, които живеят в сянката на греха, че Ти си единствената ни надежда. Нека Твоята доброта да бъде прославяна безкрайно през всички векове на вековете. Амин.

Литания към Пресвятото Сърце Исусово (стр. 269)

Петък

Сърце Исусово, ние Те обожаваме като хранилище на Вечното Слово, в което са обновени и осветени всички създания. О, Исусе, дари на всички нас, които се посвещаваме на Твоето Сърце, искрена любов към Твоето страдание на кръста, та със силата на молитвата да се уподобим на Теб и с примера си да водим много души към вярата в Бога Отца, Който е на небесата. Амин.

Литания към Пресвятото Сърце Исусово (стр. 269)

Събота

Пресвято Сърце Исусово, обожаваме Те като храм на Светия Дух, в който са чути нашите молитви. О, Исусе, погледни милостно към Твоята Църква, Светия отец, епископите и техните помощници: свещениците, дяконите и катехистите, излей над тях Духа на единството, бъди за тях светлина и сила, за да водят хората по пътя на спасението и Твоето име да бъде прославяно винаги и навсякъде. Амин.

Литания към Пресвятото Сърце Исусово (стр. 269)

Неделя

Сърце Исусово, ние Те обожаваме като съкровище на мъдрост, с което обогатяваш нашата бедност. О, Исусе, на Теб, Светлина на света, в Когото се крие безкрайно милосърдие, предаваме всички грешници, всички християни, които са Те забравили. Докосни ги със светлината на Твоето Евангелие, за да разберат колко голяма е радостта да Те обичат, сега и всякога. Амин.

Литания към Пресвятото Сърце Исусово (стр. 269)

Понеделник

Пресвято Сърце Исусово, обожаваме Те като извор на любовта, чрез която Светият Дух съгрява нашите вкаменени сърца и ни дава сили да изпълним Божията воля. О, Исусе, приеми в Твоето Сърце душите на тези, които са се оставили да бъдат измамени във вярата чрез заблуди или отстъпничество. Води ги със светлината на Твоята мъдрост и направи така, че да се върнат в Църквата и да бъдат всички едно, както Ти помоли Отца на Тайната вечеря, за да бъдат единни и да славят Твоето безкрайно величие. Амин.

Литания към Пресвятото Сърце Исусово (стр. 269)

Вторник

Сърце Исусово, ние Те обожаваме като съкровищница на благодати, които Трите Божествени Лица вливат в сърцата на изоставените, на страдащите, на болните. На Теб, Исусе, Който се нарече кротък и смирен по сърце и си утеха на наскърбените, поверяваме бедните, малките и слабите, отхвърлените от обществото. Направи така, та всеки един от нас да се почувства отговорен и да търси правдата за всеки човек, за да бъде нашата солидарност не просто съжаление, а конкретна грижа за доброто на всеки човек. Амин.

Литания към Пресвятото Сърце Исусово (стр. 269)

Сряда

Сърце на Исус, Който на Тайната вечеря предсказа Своето страдание на Голгота,

ние Те обожаваме като Агнец, принесен в жертва за нас. И Ти благодарим за дара на Евхаристията, дара, чрез който живее Църквата. Молим Теб, Агнецо Божи, Който отнемаш греха на света, за мир по целия свят. Изпепели със силата на Твоята любов омразата, която е причина за всички конфликти между хората, нека всеки от нас да носи Твоя мир. Амин.

Литания към Пресвятото Сърце Исусово (стр. 269)

Четвъртък

Сърце Исусово, благодарим ти за завета на любовта, който ни остави от Кръста заедно с Дева Мария, нашата Майка. О, Исусе, благослови ни чрез нейното майчино застъпничество. Влей в нас нейната майчина обич, за да разберем, че не можем да постигнем нищо, без да се оставим да бъдем обърнати от Твоята любов. Чрез силната любов на Дева Мария към Теб и към нас ни научи да Те обичаме и да обичаме, както Ти обичаш. Молим Те за тази благодат чрез застъпничеството на Дева Мария, Твоя и наша Майка. Амин.

Литания към Пресвятото Сърце Исусово (стр. 269)

Деветница преди тържеството Петдесетница



Встъпителна молитва

Душе Свети, Боже, Който в деня на рождението на Църквата благоволи да слезеш видимо над апостолите, за да осветиш разума им, да разпалиш сърцата им, да ги утвърдиш във вярата и да осветиш живота им, горещо Ти се молим с тази деветница да благоволиш и на нас да дадеш същите тези дарове за наше освещаване и за по-голяма Божия слава. Чрез Христа, нашия Господ.

Повтаря се всеки ден

Първи ден

В последния ден от осмината на празника Разпъване на шатри, „Исус издигна глас и рече: който е жаден, да дойде при Мене и да пие. … Това каза за Духа, Когото щяха да приемат вярващите в Него“ (Иоан. 7:37, 39).

Господи Исусе Христе, както дървото се развива и принася плод, когато е поело вода, така и ние жадуваме да приемем благодатта на Светия Дух и да принасяме плодове на добродетели. Амин.

Втори ден

Свещеното Писание учи: „Бог ни спаси не поради делата на праведност, що ние извършихме, а по Своята милост, чрез банята на възраждането и обновата от Светия Дух, Когото изобилно изля върху нас чрез Исуса Христа, нашия Спасител, та, оправдани с Неговата благодат, да станем по надежда наследници на вечния живот“ (Тит. 3:5-7).

Боже, Който в Светото Кръщение изля изобилно Светия Дух върху нас, стори милостно Той да поддържа нашия копнеж по небето, да ни насърчава, поучава, освещава, утешава, укрепва, лекува, оправдава и спасява. Амин.

Трети ден

Свещеното Писание учи: „Защото чрез един Дух всички сме кръстени в едно Тяло, било иудеи или елини, било роби или свободни; и всички с един Дух сме напоени“ (1Кор. 12:13).

Пресвети Душе, Боже на единството, съгласието и мира, смирено Ти се молим винаги да обединяваш всички вярващи в Христа в Неговата Свята Църква. Амин.

Четвърти ден

Свещеното Писание учи: „Тоя, Който утвърдява нас с вас в Христа и ни помаза, е Бог; Той ни и запечата и даде залога на Духа в сърцата ни“ (2Кор. 1:21-22).

Свети Душе, благодарим Ти, че си ни запечатал с Божието подобие, което е залог за вечното блаженство и призив към святост. Амин.

Пети ден

Свещеното Писание учи: „Също и Духът ни подкрепя в нашите немощи; защото не

знаем за какво да се помолим както трябва, но Сам Духът ходатайства за нас с неизказани въздишки. А Оня, Който изпитва сърцата, знае, каква е мисълта на Духа, понеже Тоя по волята на Бога ходатайства за светиите“ (Рим. 8:26-27).

Господи Исусе Христе, благодарение на живеещия в нас Свети Дух нашата молитва може да обуздае сатаната и изкушенията на света и може да обожава Теб ведно с Отца и Светия Дух. Амин.

Шести ден

Свещеното Писание учи: „Живейте духом, и не ще изпълнявате прищевките на плътта. А плодът на духа е: любов, радост, мир, дълготърпение, благост, милосърдие, вяра, кротост, въздържание. Ако живеем духом, по дух сме длъжни и да постъпваме“ (Гал. 5:16, 22-23, 25).

Господи, умножи в нас вярата в Теб и винаги ни осветявай със светлината на Светия Дух, та да постъпваме според духа и да се радваме на неговите плодове. Амин.

Седми ден

Свещеното Писание учи: „Или не знаете, че тялото ви е храм на Светия Дух, Който живее във вас и Когото имате от Бога, и че не принадлежите на себе си? Защото вие сте скъпо купени. Затова прославете Бога в телата си и в душите си, които са Божии“ (1Кор. 6:19-20).

Боже, докато живеем в плът, се борим със злото, затова стори да можем да овладяваме всички изкушения и влечения с помощта на живеещия в нас Свети Дух, та да живеем вечно. Амин.

Осми ден

Свещеното Писание учи: „Око не е виждало, ухо не е чувало и на човек на ум не е идвало това, що Бог е приготвил за ония, които Го обичат. А на нас Бог откри това чрез Своя Дух, защото Духът прониква във всичко, дори и в дълбините Божии“ (1Кор. 2: 9-10).

Ела, Душе Свети, изпълни сърцата на Твоите верни и запали в тях огъня на Твоята любов, та да можем да възлюбим Бога с цялото си сърце и да придобием вечното блаженство. Амин.

Девети ден

Свещеното Писание учи: „Когато настана ден Петдесетница, те всички в единомислие бяха заедно. И внезапно биде шум от небето, като че идеше силен вятър, и напълни цялата къща, дето седяха. И явиха им се езици, като че огнени, които се разделяха, и се спряха по един на всекиго от тях. И всички се изпълниха с Дух Свети, и наченаха да говорят на други езици, според както Духът им даваше да изговарят“ (Деян. 2:1-4).

Свети Душе, Който направи апостолите да говорят на различни езици, стори ние в християнския живот да говорим с езика на думите, делата, примера и с всичко, с което можем за умножаване на Божията слава. Амин.

Заключителни молитви (всеки ден на деветницата)

Отче наш…

Боже, Ти ни отвори вратите на вечния живот, като издигна Христа и ни изпрати Светия Дух. Стори тези толкова велики дарове да ни помогнат да Ти се отдадем изцяло и да увеличат нашата вяра. Чрез Христа, нашия Господ. Амин.

Деветница в чест на Дева Мария на ангелите

(24 юли – 1 август)

За по-голяма чест и слава на Господа Исуса Христа, скрит в Светото Причастие, и за прослава на Дева Мария на ангелите да измолим тази деветница с внимание и гореща набожност, като се молим за обръщане на грешниците, за постоянство на праведните и за очистване на душите в чистилището.

Боже, побързай да ме избавиш!

Господи, побързай да ми помогнеш!

Слава на Отца…

О, Марийо, Царице на ангелите, моли се за нас! (10 пъти)

Ден първи

О, Пресвята Дево Марийо, която вдъхнови свети Франциск да придобие твоята

бедна църквичка за своя орден, а след това му помогна да я обнови и в нея да отслужва Божествената литургия, изпроси и за нас благодатта да не бъдем безразлични към нуждите на Божиите храмове, а да ги градим и подновяваме, да се молим в тях, изпросвайки за себе си и ближните Божието милосърдие. Амин.

За намеренията на благодетелите на Църквата

Отче наш… Радвай се, благодатна… Слава на Отца…

Поздравяваме те, Царице на ангелите, и заедно с ангелския хор на Престолите те прославяме и желаем всички творения да те почитат като Непорочната Дева, която смаза главата на змията и даде на света Слънцето на справедливостта. Амин.

Литания към Дева Мария на ангелите (стр. 299)

Ден втори

О, Царице на ангелите, която вдъхнови свети Франциск да се отрече от света и да работи за Божия слава, молим те да изпросиш и за нас тази благодат. Добрите чеда милеят за честта на своя баща и не позволяват да се скверни името му, а ние, католиците, трябва ли да гледаме безразлично обидите, нанесени на Божието величие, на нашия най-добър Баща? Да слушаме богохулства против Него? Не допускай това Майко Пресвята, а направи така, че да горим от желание да удовлетворим Бог за причинените оскърбления и да работим за просветлението и покаянието на невярващите, и като работим за Божията слава, да можем да заслужим за себе си да се радваме на вечната слава в небето. Амин.

Отче наш… Радвай се… Слава на Отца…

Поздравяваме те, Царице на ангелите, и заедно с ангелския хор на херувимите те прославяме и желаем всички творения да те почитат като най-любима дъщеря на Вечния Отец, която Той избра чрез благовещението на архангел Гавраил за Майка на Своя Единороден Син. Амин.

Литания към Дева Мария на ангелите (стр. 299)

Ден трети

О, Царице на ангелите, Девице, заченатa без първороден грях! Молим те най-смирено да погледнеш с милосърдни очи към тази бедна земя и да изпросиш от

Исуса Христа за всички грешници благодатта на обръщането. Молим те, така както някога си вдъхновила св. Франциск, така и в наши дни да подбуждаш свещениците и посветените на Тебе души към упорита работа за обръщането и просветлението на объркаките и зависимите от греха. Нека всички да разберат, че ненапразно Светата Църква те моли с думите: ,,Прибежище на грешниците, моли се за нас“.

Отче наш… Радвай се… Слава на отца…

Поздравяваме те, Царице на ангелите, и заедно с ангелския хор на серафимите те прославяме и желаем всички творения да те почитат като най-мила Майка на Божия Син, Исуса Христа, нашия Спасител. Амин.

Литания към Дева Мария на ангелите (стр. 299)

Ден четвърти

О, всемогъща Царице на ангелите! Ти желаеш всички хора да водят невинен живот и взаимно да се насърчават във вярата, затова смирено те молим: разпали в сърцата ни любов към разпнатия Спасител. Нека размишлението за невинните мъки на твоя Божествен Син се превърне за нас в насъщен хляб, защото само тази храна може да подкрепи слабите души, да стопли изстиналите, а на горещите – да дари повече плам. О, дай ни, Майко най-мила, да можем под твоето владичество тук, на земята, да заслужим Небесното Царство. Амин.

Отче наш… Радвай се… Слава на Отца…

Поздравяваме те, Ангелска царице, и заедно с ангелския хор на Господствата те прославяме и желаем всички творения да те почитат като пречиста невеста на Светия Дух, която, осенена от Него, стана Майка на Божия Син, Който ни освободи от оковите на сатаната. Амин.

Литания към Дева Мария на ангелите (стр. 299)

Ден пети

О, най-милостива Дево Марийо, Царице на ангелите! Молим те, застъпи се за нас пред Господа Исуса и ни изпроси опрощение на греховете. Осъзнаваме нашата греховност и се страхуваме от Божия гняв, ако не се върнем на правилния път. Изпроси ни, Майко, дълбоко съкрушение, искрена изповед и покаяние, за да

можем благодарение на твоето застъпничество да чуем утешителните думи: „Вярвай, сине, прощават ти се греховете“. Амин.

Отче наш… Радвай се… Слава на Отца…

Поздравяваме те, Царице на ангелите, и заедно с ангелския хор на Властите те прославяме и желаем всички творения да те почитат като единствено прибежище на покаялите се грешници, които търсят чрез твоето застъпничество Божието милосърдие. Амин.

Литания към Дева Мария на ангелите (стр. 299)

Ден шести

Към Тебе, Царице на ангелите, Престоле на Божията благодат, прибягваме с най-смирена молба. Виждаш нашата духовна нищета и всички беди, които ни смазват, виждаш как изпадаме от грях в грях и не можем да се измъкнем от тази пропаст. Твоят Син, по молба на свети Франциск и заради това, че ти, която предстоиш пред Него, се застъпваш за грешниците, даде пълно опрощение на всички, които се изповядват в твоята църква – ние също желаем да получим тази благодат. Изпроси ни я, единствена Надеждо на каещите се и най-сигурна Водителко към небето. Амин.

Отче наш… Радвай се… Слава на Отца…

Поздравяваме те, Царице на ангелите, и заедно с ангелския хор на Силите те прославяме и желаем всички творения да те почитат като Здраве на болните, Утешителка на наскърбените, търсейки в тебе облекчение за своите скърби и страдания. Амин.

Литания към Дева Мария на ангелите (стр. 299)

Ден седми

О, Царице на ангелите, която по особен начин се грижиш за чистите и невинни души, смирено те молим да ни помогнеш да дочакаме деня на голямото опрощение, изпросено от свети Франциск чрез твоето застъпничество и отредено от нашия Господ Исус, а в деня на опрощението, молим те, изпроси ни разкаяние за греховете, искрена изповед и прошка на всички наши грешки. О, Майко! Ти желаеш да водим ангелски живот, помогни ни да се очистим от греховете и да

постоянстваме в доброто до края на живота си.

Отче наш.. Радвай се… Слава на Отца….

Поздравяваме те, Царице на ангелите, и заедно с ангелския хор те прославяме и желаем всички творения да те почитат като най-сигурна Помощница на християните, теб, която многократно си измолвала победа на християните и си спасявала Божията Църква от безбожното езичество. Амин.

Литания на Дева Мария на ангелите (стр. 299)

Ден осми

Благодарим Ти, най-мощна Царице на небето и земята, Майко премилостива, за твоето застъпничество, чрез което ти ни изпроси пълно опрощение в деня на твоя празник. Благославяме те и желаем всички поколения да те благославят и да се възползват от благодатите, изпросени от тебе. Изпроси ни, Майко, Царице на ангелите, да можем да показваме нашата благодарност към Господа Исуса чрез вярно спазване на Неговите заповеди, да помним денем и нощем следните думи: „Ако искаш да влезеш в живот вечен, опази заповедите.“ (Мат. 19:17) „Възлюби Господа, Бога твой, от цялото си сърце…, а ближния си както себе си“ (Лук.10:27). Ако спазваме тези заповеди, можем да бъдем сигурни, че след края на нашия земен живот ще видим Исуса и тебе, Майко свята, и ще се радваме на тази слава, на която се радва твоят слуга св. Франциск навеки. Амин.

Отче наш… Радвай се… Слава на Отца

Поздравяваме те, Царице на ангелите, и заедно с ангелския хор те прославяме и желаем всички творения да те почитат като най-милосърдна Защитница на угнетените, на всички бедни и работещи тежък труд за парче хляб, желаем всички да познаят твоите грижи и непрестанно да пеят: „Бъди благословена, Благодатна“, сега и вовеки веков. Амин.

Литания към Дева Мария на ангелите (стр. 299)

Ден девети

О, Царице на ангелите и най-скъпа наша Майко! Няма такава благодат, която не би могла да изпросиш пред престола на Господа. Небесният вестител на Всевишния, изпратен при тебе, те нарече „Благодатна“, а Светият Дух, слизайки

върху Теб, щедро те обдари с благословения. Изслушай сега нашите молитви, бъди милостива към нашите молби и не забравяй за своя народ. Ти си наша Майка, Господарка и Царица, към тебе прибягваме и молим: застъпвай се за нас така, както се застъпи за свети Франциск, и благоволи да ни изпросиш пълно опрощение. Понеже си изпълнена с благодат, позволи ни да бъдем участници в тези незаменими съкровища, които притежаваш. Един от архангелите те поздрави с необикновен и дотогава нечуван поздрав, казвайки: „Радвай се, Благодатна, Господ е с Теб“, а всички ангелски хорове те прославят – Благословена – възгласяйки с Гавраил, и единодушно повтарят: „Благословена си ти между жените и благословен е плодът на твоята утроба“. От тези небесни войнства ние, хората на земята, се научихме да те хвалим и прославяме. Бъди винаги благословена, о, Марийо, пълна с благодат, бъди наша застъпница пред Бога, защото си наша Господарка и Царица. Не допускай като твои слуги да загинем, но нека всички победи над злото и всички благодати, необходими за нашето спасение, които придобием благодарение на твоята помощ, бъдат за твоя прослава. Въведи ни в Небесното Царство и ни представи на Царя на вечната слава, на Когото заедно с ангелите искаме да пеем: „Свят, свят, свят е Господ Бог Саваот, пълни са небесата и земята с Твоята слава“. Амин.

Отче наш… Радвай се… Слава на Отца…

Поздравяваме те, Царице на ангелите, и заедно с хора на Небесното Царство ти отдаваме чест, прославяме те, благославяме те като най-могъщата застъпница пред Бога във всички беди, а най-вече в смъртния ни час, когато земната светлина угасне и смъртта се яви пред очите ни и каже: „Иди пред Божия съд и дай отчет за своите постъпки“. О, Майко, смирено те молим, моли се за нас, грешници, сега и на смъртния ни час и пази Твоите деца от Страшния справедлив съд. Амин.

Литания към Дева Мария на ангелите (стр. 299)

Деветница преди тържеството Успение Богородично

В Деветницата преди тържеството Успение Богородично се подготвяме за това тържество чрез всекидневната молитва в продължение на деветте дни до 15 август, представяйки на Бог чрез застъпничеството на Пресветата Дева Мария, специалното намерение за деня, както и нашите лични молби.

Ден първи – 6 август

За всички родители, за да бъдат верни на призванието, с което са дарени, и да го изпълняват в съгласие с Христовото учение. Нека бъдат свидетели на Неговата любов, а Той Самият да бъде тяхна опора.

Дево Марийо, Помощнице наша, застъпвай се за нас пред твоя Син.

Отче наш… Радвай се… Слава на Отца…

Дево Марийо, чрез твоето застъпничество се молим могъществото на твоя Син да помага на хората от нашето време да побеждават онова, което руши тяхното достойнство, а мощта на Христовите благодати да им дава сили в борбата за истинските ценности, които раждат мир и радост по пътя към вечния живот. Амин.

(повтаря се всеки ден)

Лоретанска литания (стр. 274)

Ден втори – 7 август

За съпрузите, които не могат да имат собствено потомство. Нека отворят сърцата си за осиновяването на деца, да имат смелост и упование в Бог, да умеят да даряват любов и да помагат на отхвърлените, нежелани и забравени деца.

Дево Марийо, Помощнице наша, застъпвай се за нас пред твоя Син.

Отче наш… Радвай се… Слава на Отца…

Дево Марийо, чрез твоето застъпничество…

Лоретанска литания (стр. 274)

Ден трети – 8 август

За благодатта на любовта за всички български семейства – любов, която дарява мир, радост и сила, за да се справят с проблемите и трудностите на днешния свят, унищожаващи красотата и достойнството на семейството.

Дево Марийо, Помощнице наша, застъпвай се за нас пред твоя Син.

Отче наш… Радвай се… Слава на Отца…

Дево Марийо, чрез твоето застъпничество…

Лоретанска литания (стр. 274)

Ден четвърти – 9 август

За семействата, дарени с деца, нека имат смелост да ги приемат. Нека не се страхуват от трудностите и препятствията, които се появяват на техния път. Нека всеки заченат живот да може да се развива, обгърнат от истинска любов като знак срещу аборта, който унищожава заченатия нов живот, дарен от Бога.

Дево Марийо, Помощнице наша, застъпвай се за нас пред твоя Син.

Отче наш… Радвай се… Слава на Отца…

Дево Марийо, чрез твоето застъпничество…

Лоретанска литания (стр. 274)

Ден пети – 10 август

За всички онези, които пренебрегват своето достойнство, поддавайки се на различни зависимости, особено от алкохол, наркотици, цигари. Нека имат смелост и сила да се борят за живота си, като се противопоставят на изкушенията.

Дево Марийо, Помощнице наша, застъпвай се за нас пред твоя Син.

Отче наш… Радвай се… Слава на Отца…

Дево Марийо, чрез твоето застъпничество… Лоретанска литания (стр. 274)

Ден шести – 11 август

За онези, които губят достойнството си чрез пристрастяване към компютърни игри, интернет, порнография, хазарт. Нека открият наново дара на живота, който им е даден, а също и стремежа и силата да спасят себе си и другите.

Дево Марийо, Помощнице наша, застъпвай се за нас пред твоя Син.

Отче наш… Радвай се… Слава на Отца…

Дево Марийо, чрез твоето застъпничество… Лоретанска литания (стр. 274)

Ден седми – 12 август

За всички, които се грижат за зависими хора, за семействата, които се борят с този проблем у своите близки – за упование в Бога и сила в борбата, както и за светлината на Светия Дух, Който води към победа.

Дево Марийо, Помощнице наша, застъпвай се за нас пред твоя Син.

Отче наш… Радвай се… Слава на Отца…

Дево Марийо, чрез твоето застъпничество…

Лоретанска литания (стр. 274)

Ден осми – 13 август

С грижа за човешкия живот да се молим за болните, да получат професионална помощ за възстановяване на здравето. Нека умеят да приемат страданието като път, който води към небесната радост.

Дево Марийо, Помощнице наша, застъпвай се за нас пред твоя Син.

Отче наш… Радвай се… Слава на Отца…

Дево Марийо, чрез твоето застъпничество…

Лоретанска литания (стр. 274)

Ден девети – 14 август

В този ден да се молим за възрастните хора, за самотните и умиращите. Нека добре да се подготвят за срещата с Бог. Да се молим евтаназията да бъде забранена навсякъде по света.

Дево Марийо, Помощнице наша, застъпвай се за нас пред твоя Син.

Отче наш… Радвай се… Слава на Отца…

Дево Марийо, чрез твоето застъпничество…

Лоретанска литания (стр. 274)

15 август – Успението на Дева Мария

Дево Марийо, чрез твоето застъпничество се молим могъществото на твоя Син да помага на хората от нашето време да побеждават онова, което руши тяхното достойнство, а мощта на Христовите благодати да им дава сили в борбата за истинските ценности, които раждат мир и радост по пътя към вечния живот. Амин.

Деветница в чест на Непорочното зачатие на Дева Мария

Тази деветница се моли като подготовка за тържеството на Непорочното зачатие на Дева Мария, което честваме на 8 декември в святото Предколедно време, белязано с усърдие за отхвърляне на греха, искрена изповед, добри решения, чистота на сърцето и множество добри дела. Нека в тези дни да очакваме нежното и ефикасно действие на Дева Мария от нейната несравнима майчина щедрост.

Първи ден – 29 ноември

Да се помолим за нужните благодати за Светия отец папата, за Църквата и за целия свят.

О, Непорочна, „Жена, облечена в слънце!“, теб Небесният Отец направи ,,голяма поличба на небето“ за лутащия се без посока човешки род. Така както си предшествала Църквата във вярата и любовта в зората на изкуплението, така я предвождай и днес, когато навлиза в новото хилядолетие на вярата. Молим те да покажеш на цялата Църква, на целия Христов народ благословения плод на твоята утроба, Изкупителя на човека, Изкупителя на всички нас, Амин.

Втори ден – 30 ноември

Да се помолим за мир по света.

О, Непорочна Дево, тебе Бог определи да бъдеш за нас знак на победа, който поразява главата на змея на ада. Побеждавай апокалиптичния змей и днес в света, пълен с несправедливост, лъжа и насилие. Изведи ни от кръга на лъжовността, запази ни във вярата, пази ни от отчаянието и омразата. Подкрепяй ни в борбата срещу силите на мрака. Майко на чудодейното обръщане и

завръщането към живот, угоден на Бога, ела ни на помощ. Амин.

Трети ден – 1 декември

Да се помолим за прошка между народите.

С думите на Архангела: „Радвай се, Благодатна! Господ е с тебе“, те поздравяваме днес и винаги, Марийо, Майко наша, която всички обгръщаш, до всички се приближаваш и всички майчински търсиш. Молим те, Дево Марийо, придружавай ни по всички наши пътища, за да можем да бъдем част от тази голяма общност, която твоят Син нарича Свое стадо. Помогни ни винаги да откриваме пътя към Христа. Амин.

Четвърти ден – 2 декември

Да се помолим за обръщането на грешниците.

На тебе, Непорочна майко, се поверяваме. Ти познаваш нашите сърца, знаеш от какво имаме нужда, какво очакват от нас твоят Син и нашите братя. Молим те, приеми ни, усили у нас вярата, научи ни да се молим, помогни ни да отговаряме на Бог: ,,Нека ми бъде по думата Ти“. Амин.

Пети ден – 3 декември

Да се помолим за укрепване и развитие на католическите медии.

Непорочна Дево, ти безрезервно се повери на Бог. Нека твоята помощ ни позволи да постоянстваме във верността си към Бог, Кръста, Евангелието, Светата Църква и нейните пастири. На Теб отдаваме нашето минало и поверяваме нашето бъдеще. От теб просим дара на живата вяра, без която днес можем лесно да се изгубим, обезкуражим, да се поддадем на лъжа или ненавист. Майко, води ни по пътя на истината и любовта. Амин.

Шести ден – 4 декември

Да се помолим за болните и страдащите.

Майко на нашия Господ, ти, възпявайки Бога в хвалебствен химн, с радост му благодареше за великите неща, които Той стори в твоя живот. Научи и нас да забелязваме красотата и величието на всички Божии дела. Помогни ни заедно с

теб да пеем на Добрия Бог химна на възхвалата и да Му благодарим за безбройните дарове на Неговата любов. Амин.

Седми ден – 5 декември

Да се помолим за свещенически и монашески звания.

Дево Марийо, в Кана Галилейска, когато липсваше вино, каза на слугите, сочейки Христос: „Каквото ви каже, сторете“. Отправи тези думи и към нас. Напомняй ни ги постоянно! Направи така, че да слушаме твоя Син. Да Го слушаме ден след ден. Да Го слушаме дори и тогава, когато изговаря трудни и тежки неща, защото само Той има думи за вечен живот. Амин.

Осми ден – 6 декември

Да се помолим за единство между християните.

Дево Марийо, ти, която така дълбоко и майчински си свързана с Църквата, предвождай по пътя на вярата, надеждата и любовта целия Божи народ. Обгърни всички хора, странстващи през живота към вечните Божии селения, с тази любов, която самият Божествен Изкупител, твоят Син, преля в сърцето ти от височината на Кръста. Бъди Майка на всички наши земни пътища, за да не ни отклоняват в лъжлива посока, а винаги да ни водят към Небесното отечество. Амин.

Девети ден – 7 декември

Да се помолим за бедните, самотните, бездомните, безработните и наркозависимите.

О, Непорочна Дево, която ,,пазеше всички тия думи в сърцето си“, на тебе предаваме нашия разум, за да разпознава истината; на тебе предаваме нашите мисли, за да бъдат красиви и чисти. На тебе предаваме нашите сърца, та обхванати от по-голяма любов, да бъдат отворени за Бог и всичко, което е добро в човека и в света. Майко на Пътя, Истината и Живота, приеми нашите молитви и нашите добри решения, укрепи ги в нашите сърца и ги представи пред Триединния Бог. Амин.

След встъпителните думи, предназначени за всеки ден от деветницата, се измолва следната формула:

Непорочна Дево, Майко наша, погледни милостиво към нас, които днес с цялото си сърце и воля подновяваме намерението си да служим на Бога и ближния в Христовата Църква. Към тебе, наша Майко, прибягваме и смирено молим за твоето застъпничество, за да може всички наши начинания и молитви да служат единствено за растежа на Царството на твоя Син – Исус Христос.

Нека твоят пример разпали в нашите сърца обич към ближния и укрепи нашата вяра и надежда. Майко Непорочна, уповаваме се на силата на твоето застъпничество и на майчинската доброта на твоето сърце. Амин.

Литания за Непорочното зачатие на Дева Мария (стр. 297)

О, Марийо, без първородния грях заченатa, моли се за нас, които прибягваме към теб, и за всички, които не прибягват към теб, а особено за неприятелите на Светата Църква и препоръчаните на тебе.

Деветница в чест на Блажена Дева Мария на чудотворното медальонче

Събота, 27 ноември 1830 г., в Париж Божията майка се явила на Катерина Лабуре, послушница при Милосърдните сестри на св. Винкенти от Паула. Около Божията майка се виждала овална рамка с надпис: “О, Марийо, без грях заченатa, моли се за нас, които прибягваме към твоето покровителство.“ Същевременно Катерина чула глас: „Направи така, че по този образ да се направи медальон. Големи благодати ще получат тези, които го носят. Изобилни ще са благодатите за онези, които го носят с вяра.“

Медальончето непременно трябва да бъде благословено!

Молим тази деветница, когато искаме да изпросим от Пресветата Девица особена милост за себе си или за своите близки.

Встъпителна молитва: кръстният знак, деяние на разкаяние

Боже мой, моля Ти се да ми простиш греховете. Разкайвам се от все сърце, защото, като съгреших, аз изгубих рая и заслужих пъкъла, но още повече се разкайвам, защото оскърбих безкрайната Ти доброта. Обещавам с Твоята благодат никога вече да не Те оскърбявам.

Три пъти се казва следната молитва:

Дево Марийо, Майко наша, предпази ни от смъртен грях и от пъкления огън според властта, която ти даде Вечният Отец.

Радвай се, Благодатна Марийо, Господ е с тебе! Благословена си ти между жените и благословен е плодът на твоята утроба Исус. Света Марийо, Майко Божия, моли се за нас, грешници, сега и на смъртния ни час. Амин.

О, Марийо, без първородния грях заченатa, моли се за нас, които прибягваме към теб, и за всички, които не прибягват към теб, а особено за неприятелите на Светата Църква и препоръчаните на тебе.

Първи ден: първо видение

Да размишляваме как Светата Дева за първи път се явява на света Катерина Лабуре. Ангел Пазител води набожната послушница и я представя на Светата Дева. Съзерцаваме нейната неизказана радост! Някога и ние ще бъдем щастливи, ако като света Катерина Лабуре вярно и ревностно се стремим да живеем своето призвание. Ще постигнем радостта на небесното блаженство, ако избягваме мимолетните радости.

Втори ден: сълзите на Мария

Да размишляваме как Дева Мария плаче заради злините, които ще сполетят света поради тежките оскърбления, нанесени на Сърцето на Исус, нейния Син, заради презрението към Кръста, както и заради гоненията на нейните скъпи деца на Земята. Да се уповаваме на милостивото сърце на нашата небесна Майка Мария, да се молим и съработим с нея за обръщането на света и да плачем заедно с нея.

Трети ден: Дева Мария – наша защитница

Да размишляваме как нашата небесна Майка, явявайки се, казва на света Катерина: „Винаги ще бъда с вас. Няма да ви забравя и ще измоля за вас пълнотата на любовта от Сърцето на Исус, моя Син“. Бъди и за мен, Неопетнена Девице, защита и помощ във всички неволи!

Четвърти ден: второ видение

Докато сестра Катерина се моли на 27 ноември 1830 г., ѝ се явява Дева Мария, неизразимо красива, която изправена, стъпила върху земното кълбо, поразява главата на пъклената змия. Да размишляваме върху това явление, което разкрива желанието на Богородица винаги да ни защитава от пъклените неприятели и с упование и любов да призоваваме Дева Мария, без грях заченатa.

Пети ден: ръцете на Дева Мария

Днес да наблюдаваме сияйните лъчи, които излизат от ръцете на Дева Мария, и да се вслушаме в думите: „Тези лъчи са символ на благодеянията, с които ще обсипя всички, носещи с упование моето медальонче“. Нека не допуснем да изгубим толкова благодеяния. Горещо, смирено и постоянно да призоваваме Богородица: „О, Марийо, без грях заченатa, моли се за нас, които прибягваме под твоето покровителство!“.

Шести ден: трето видение

Да съзерцаваме Дева Мария. Обляна в чудно сияние и обкръжена от дванадесет звезди, тя се усмихва, изпълнена с доброта, и заръчва да се изработи медальонче, а на всички, които го носят с любов и вяра, обещава големи милости. Нека да носим с упование чудотворното медальонче, а блажената Девица ще ни защитава от всички опасности в нашия живот.

Седми ден: Застъпница и Защитница

О, чудна Девице, възвишена Царице, неопетнена Господарке, бъди моя Застъпница, моя защита в живота и в смъртта. Ти си радост на моето сърце и моя слава на небето. Пази ме в изкушенията и опасностите, за да стигна при Исус, твоя Божествен Син.

Осми ден: Посредница на всички добродетели

О, неопетнена Девице, стори така, че сияйните лъчи, които излизат от твоите девствени ръце, да осветяват моя разум, та по-ясно да разбирам доброто, а моето сърце да оживее във вярата, надеждата и любовта.

Девети ден: Дева Мария под кръста на своя Син

О, безгрешна Девице и Майко Божия Марийо, направи и в моя живот да бъде въздигнат като знак на победата Кръстът и нека да бъда най-тясно свързан с теб и с твоя Божествен Син. Дай ми любов и сила да стоя с теб под кръста на твоя Син и да не отпадна, докато се изпълни на земята моята задача.

Заключителна молитва:

Пресвята Девице, вярвам в твоето Свято и Непорочно зачатие. Чрез това славно отличие ти стана Майка на Божия Син. Изпроси ми от твоя възлюбен Син истинско смирение, чиста любов, вярно послушание и пълно предаване на Бога. Измоли ми благодатта да разбирам и върша Божията воля във всички обстоятелства на своя живот, защото само така мога да почитам Бог и да славя Неговото име. А ти, моя добра Майко, измоли ми тези Божии благодати във времето и вечността. На тебе хвала и слава навеки. Амин.

Деветница в чест на свети Йосиф

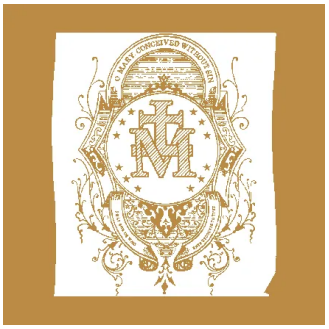

Първи ден

Свети Йосифе, закрилнико на Светото семейство! На твоята грижа бе поверено цялото семейство на Божиите деца, което е Църквата. Закриляй ни от всички заплахи и ни се притечи на помощ в постоянното обновление, усъвършенстване и израстване. Изпроси ни дълбока любов, непоклатима вяра, постоянство и послушание към нашата майка, Светата Църква. Амин.

Моли се за нас, свети Йосифе.

За да станем достойни за Христовите обещания.

Молим Ти се, Господи, заради заслугите на жениха на Твоята Пресвята Майка благоволи да ни помогнеш чрез неговото застъпничество да придобием всичко,

което не можем да постигнем заради нашата слабост. Ти живееш и царуваш вовеки веков. Амин.

Възванието и молитвата се повтарят всеки ден.

Втори ден

Свети Йосифе, покровителю на Светата Църква, заставаме днес пред теб с усилна молба: разпростри над нас, като над свои деца, своето покровителство. Закриляй ни със същата грижовност, с която закриляше Сина, Когото прие. Изпълнени с надежда, те молим за помощ във всички превратности и неуспехи. Амин.

Трети ден

Свети Йосифе, като закрилник и хранител на Божия Син, ти беше в близо до Него всеки ден. Изпроси и за нас благодатта винаги да пребъдваме в сърдечна близост с Христа. Копнеем чрез духа на молитва и любов все по-съвършено да принадлежим на Спасителя на света и в личния, семейния, и обществения живот да изпълняваме всички Негови заповеди и желания. Амин.

Четвърти ден

Свети Йосифе, пример за работещите, Ти с пот на челото работеше за прехраната на Исус и Неговата Майка, които Бог повери на твоите грижи. Въодушеви ни за неуморна работа, за да изпълняваме възложените ни задачи усърдно, съвестно и с радост. Препоръчваме ти и работещите хора по целия свят, като имат пред очите си твоя пример, да се стремят към истински и непреходни ценности. Амин.

Пети ден

Свети Йосифе, годенико на Пресветата Дева, на тебе Бог повери закрилата над нея, Непорочната. На тебе даде да познаеш тайната на нейното девствено зачатие. Препоръчваме се на твоето застъпничество и се молим дълбоко да разбираме дара на чистотата на сърцето и да откриваме неговото значение в изграждането на Царството Божие. Нека нашите сърца, обхванати от любов към Бога, не охладняват под тежестта на ежедневните трудности. Амин.

Шести ден

Свети Йосифе, пример на бедния живот, бедността те съпътстваше непрестанно, а ти я прие като дар от Божията ръка. Изпроси ни благодатта да разбираме ценностите в Христовия призив: „Продай всичко, що имаш, и раздай на сиромаси, и ще имаш съкровище на небето; па дойди и върви след Мене“(Марк. 10:21). Научи ни също да пазим и развиваме духа на бедност у себе си и в семействата си. Амин.

Седми ден

Свети Йосифе, пример на послушание в изпълнение на Божиите повели, подкрепи със своето застъпничество нашето желание да познаваме Божията воля и да я изпълняваме. Искаме най-напред вярно да я разпознаем в Евангелието и във вдъхновенията на Светия Дух и като я изпълняваме, да съработим с Христа за спасението на света. Искаме също в послушание да изпитваме свободата на Божии деца. Амин.

Осми ден

Свети Йосифе, опоро на семействата, молим те за помощ. Нека в нашите семейства да царува дух на любов, както в дома в Назарет. Нека всеки от нас дарява другите с доверие, уважение, доброжелателност и жертвена грижа, та в нашите семейства да се въдворява единство и хармония. Нека това бъде свидетелство за любовта, която Бог изисква от нас. Амин.

Девети ден

Свети Йосифе, утешение на болните и умиращите, ти получи дара да преживееш до края на земните си дни заедно с Исус и Неговата Майка. Молим ти се, нека твоето застъпничество придобие на всеки от нас благодатта на добра смърт. Бъди ни пример и помощ в земния живот, та със съзнанието за добре изпълнено призвание, с чисто сърце и с упование да тръгнем в часа на смъртта на среща с Отца. Амин.

Деветница в чест на свети Франциск от Асизи



Встъпителна молитва

Всемогъщи и Вечни Боже, Който чрез Единородния Свой Син освети нашите души със светлината на Евангелието, молим Те, дай ни чрез заслугите на светия отец Франциск да живеем като него Евангелието и така да Те прославяме. Амин.

Ден първи: За смирението на светеца

Спасителю мой, в Твоето училище свети Франциск се научи на голямо смирение и достигна по този път необикновено съвършенство. А аз, грешният, не умея да победя своята гордост. Боже, направи така, че подражавайки на свети Франциск, да умея да постоянствам при Кръста на Твоя Син. Свети Франциск, нека твоето смирение ми служи за пример, за да помня, че моето истинско добруване не зависи от почестите в света, а от радостното понасяне на несгодите на живота за разпнатия Спасител. Амин.

Литания в чест на свети Франциск (стр. 316)

Заключителна молитва

Свети Франциск, пронизан със светите рани Христови, молим те, изпроси от Дарителя на скъпоценния дар на стигмите да благоволи да ни пречисти и обнови в Своите свети рани.

Моли се за нас, свети Франциск.

За да станем достойни за Христовите обещания.

Господи, чуй молитвата ми.

И моите молби да дойдат при Тебе.

Господ да бъде с вас.

И с твоя Дух.

Да се помолим:

Господи, Исусе Христе, Който сред хладината на света отпечата светите рани на Твоето страдание върху тялото на нашия отец Франциск, молим Те чрез неговите заслуги и застъпничество да ни дариш с благодатта постоянно да носим Твоя Кръст. Който живееш и царуваш през вековете на вековете. Амин.

Ден втори: За бедността на светеца

Господи Исусе Христе, направи така, че да не се привързвам към земните неща, за да мога заедно със свети Франциск да кажа:

„Мой Бог и мое всичко“. Свети Франциск, изпроси ми поне частица от сладостите, които ти черпеше от бедността. Стори така, че осветен от Божията светлина, да се стремя към бедния живот, който водеше Исус на земята. Амин.

Ден трети: За покаянието на светеца

О, Спасителю мой, Исусе Христе, колко голяма е разликата между постъпките на свети Франциск и моите. Той живееше в пълно умъртвление и дълбоко покаяние, а аз се страхувам дори да помисля за покаянието. О, велики покаянико! В последните мигове на живота си ти се извиняваше на тялото си, че толкова си го измъчвал. Не позволявай заради търсенето на удобства и нежеланието да приема лишения и жертви да съжалявам при смъртта, че забравяйки за душата си, съм се грижил повече за тялото си. Амин.

Ден четвърти: За търпеливостта

Благодаря ти, Господи, за всички страдания, които до този момент си ми пратил и които в Твоето милосърдие продължаваш да ми даряваш. Славни и свети отче Франциск, подкрепяй ме с твоята търпеливост, осветлявай разума и сърцето ми, за да мога с радост, като истински Божи раб, доброволно да приемам страданията за Божия слава. Амин.

Ден пети: За любовта към Бога

Боже мой, Твоят блажен слуга св. Бонавентура сравни свети Франциск с разпален

въглен в огъня на Твоята любов. Дай ми дори и малка искрица от този свят пламък, в който гореше свети Франциск, та следвайки неговия пример, напълно да се посветя на Твоята любов. О, свети Франциск, отец на моята душа, изпроси ми от Господ благодатта винаги да се грижа за Неговата слава. Амин.

Ден шести: За любовта към ближния

О, Исусе мой, благодаря Ти за всички благодеяния, които чрез свети Франциск изпрати на света. Дай ми благодатта да подражавам на ревностността на светия мой отец Франциск. Нека от този момент усърдно да се посветя на спасението на човешките души. Свети Франциск, изпроси ми благодатта да мога в ближния да виждам не само своя брат, но и самия Спасител, защото само разпален от Божията любов ще стана твой последовател. Амин.

Ден седми: За набожността

Спасителю мой, дари ме с живата вяра и горещата любов на свети Франциск, за да не останат безплодни многобройните благодати, с които ме обсипваш. А ти, свети отче Франциск, съвършен пример на набожност, изпроси ми благодатта да хваля Бога с мислите, думите и с целия си живот навеки. Амин.

Ден осми: За стигмите на светеца

Господи, Исусе Христе, моля Те чрез заслугите на свети Франциск да ме дариш с благодатта да живея за Теб, Който чрез Своята мъченическа смърт ми дари вечния живот. Свети Франциск, целувайки твоите рани, нека разбера ясно смисъла на думите: „Обичай Бога, Който заради безграничната Си любов страда и умря за теб“. Амин.

Ден девети: Благословена смърт

Господи, Исусе Христе, дай ми благодатта на радостния мир в последния миг от моя живот. А понеже обикновено смъртта е такава, какъвто е бил нашият живот, дай ми сили и постоянство в Твоята служба, за да заслужа блажена смърт. Свети мой отче Франциск, твоята чудна смърт ме изпълва с горещо желание за спасение. Блажено умира този, който е живял подобно на теб. Изпроси ми благодатта да мога да заспя в Господа със смъртта на праведните. Амин.

Деветница в чест на свети Архангел Михаил

Според учението на Църквата, още от времето на светите Отци, на Небето има девет ангелски хора (чина), разделени в три йерархии. От думите на Исус в Евангелието, взети от притчата за една изгубена монета от десет монети (драхми), се заключава, че само едно от десетте разумни същества – човекът, е една от онези монети, изгубена чрез първородния грях, а останалите девет не са изгубени, и това са деветте ангелски хора (чина), които се разделят на три йерархии:

Висша: Серафими – Херувими – Престоли

Средна: Господства – Началства – Власти

Низша: Сили – Архангели – Ангели

Деветницата в чест на свети Архангел Михаил се моли в дните от 20 до 28 септември, преди празника на Светите архангели Михаил, Гаврил и Рафаил на 29 септември.

Първи ден

Молим Те, Свети архангеле Михаиле, заедно с княза на първия ангелски хор, този на серафимите, разпали в сърцата ни огъня на светата и най-чиста Божия любов, та чрез теб, да можем да отблъснем нападките на сатаната.

Отче наш… Радвай се благодатна Марийо… (3 пъти)

Свети архангеле Михаиле, защитавай ни в борбата срещу злото, бъди наша подкрепа в борбата срещу злото и нападките на сатаната. Спаси ни от вечната гибел. Амин.

Отче наш… в чест на Свети Михаил.

Моли се за нас, свети Архангеле Михаиле, на Исуса Христа, нашия Господ, за да станем достойни за Неговите обещания.

Да се помолим: Всемогъщи и вечни Боже, Който в безкрайната Си доброта, постави по чуден начин свети Архангел Михаил, като преславен княз на Църквата за спасението на душите, благоволи да ни дариш чрез неговата помощ, да заслужим да бъдем винаги защитавани от всички врагове на нашето спасение, та

в момента на смъртта си, да бъдем освободени от всеки грях и да застанем достойни пред Твоето величие, чрез Христа нашия Господ. Амин.

(Повтарят се след молитвата за всеки ден)

Втори ден

Смирено ти се молим, о княже на небесния Йерусалим, заедно с началника на херувимите, да си спомниш за нас, особено, когато бъдем атакувани от дяволските внушения. С твоята помощ, ние можем да победим сатаната и да принесем живота си на Бога, нашия Господ, като благоуханна жертва.

Отче наш….Радвай се, благодатна Марийо…

(както първия ден)

Трети ден

Смирено те призоваваме, о, непобедими защитнико на Рая, свети Архангеле Михаиле, заедно с началника на третия ангелски хор на небесните престоли, да ни предпазиш от адските нападки и от злото, което ни потиска.

Отче наш….Радвай се, благодатна Марийо…

(както първия ден)

Четвърти ден

Смирено проснати пред теб, ние те молим, о, пръв защитнико на душите ни, заедно с началника на четвъртия ангелски хор, този на господствата, да защитаваш християнската вяра, винаги и навсякъде, а по-особено защитавай Светия отец Папата, като Му измолваш щастие и благодат в този живот и слава в отвъдния.

Отче наш….Радвай се, благодатна Марийо…

(както първия ден)

Пети ден

Молим те, о, свети Архангеле Михаиле, заедно с началника на петия ангелски хор, този на началствата, да благоволиш да освободиш, нас, твоите слуги, от

всички наши врагове, знайни и незнайни, от фалшивите свидетели, да пазиш и защитаваш целият ни народ, и особено това населено място от глад, болести и война. Пази ни от гръм и буря, от земетръс и всеки друг катаклизъм, който нашият враг, древният змей използва, за да ни подстрекава и да ни отдели от Бог.

Отче наш….Радвай се, благодатна Марийо…

(както първия ден)

Шести ден

Умоляваме те, о, предводителю на ангелското войнство, свети Михаиле, заедно с началника на шестия ангелски хор, хора на властите, да погледнеш благосклонно на духовните потребности на нас, твоите слуги, на потребностите на целия ни народ, и особено на това населено място, в което живеем, да ни измолиш от Бога богата реколта на земята, мир и съгласие между християнските управници.

Отче наш….Радвай се, благодатна Марийо…

(както първия ден)

Седми ден

Молим те, о, княже на ангелите, свети Архангеле Михаиле, заедно с началника на силите от седмия ангелски хор, да освободиш нас, твои слуги, целият на народ, и особено това населено място от всички телесни слабости и недъзи, и още повече от духовните ни болести и заразата на греха.

Отче наш….Радвай се, благодатна Марийо…

(както първия ден)

Осми ден

Молим те, о, свети Архангеле Михаиле, който заедно с всички свети архангели от осмия ангелски хор, да се погрижиш за нас в този живот и в часа на нашата смърт. Помогни ни по време на предсмъртната агония, в онзи час на страдание, та подкрепени духовно и телесно от теб, славни свети Михаиле, да победим нападките на сатаната, и така да достигнем до райското блаженство, където ще се наслаждаваме навеки на Божията доброта и благост с теб, славния Небесен войн.

Отче наш.…Радвай се, благодатна Марийо…

(както първия ден)

Девети ден

Молим те, накрая, славни княже и защитнико на воюващата и всепобеждаваща Църква, ти, заедно с началника на всички ангели от деветия ангелски хор, пази и подкрепяй твоите верни. Помагай на нас и на нашите близки, и на всички онези, които са се препоръчали на нашите молитви, да можем чрез твоята закрила, като живеем един свят живот, да достигнем до вечното блаженство, където ще се наслаждаваме на Божията красота, заедно с теб, свети Михаиле, през всички векове на вековете. Амин.

Отче наш.…Радвай се, благодатна Марийо…

(както първия ден)

Кръстен път

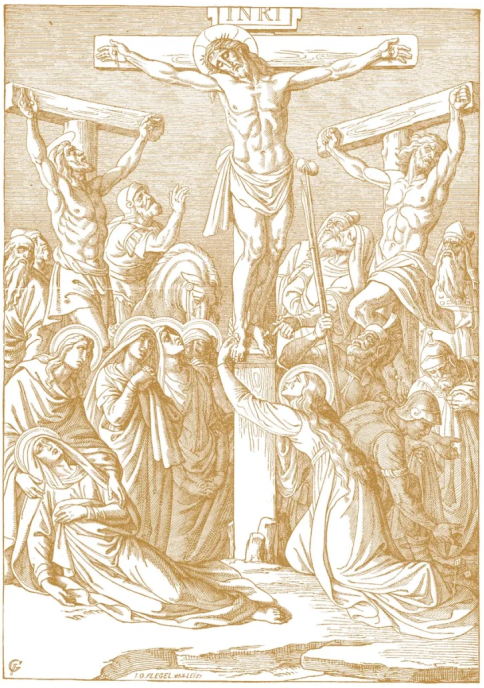



Кръстен път — въведение и обяснения

КРЪСТЕН ПЪТ

От самото начало на християнството верните в Йерусалим преминавали този път, който извървял Спасителят, носейки Кръстното дърво на раменете Си, страдайки и умирайки за всички нас, и размишлявали върху Неговото страдание. Този християнски обичай е жив и до днес. Поради факта, че много християни нямат възможност да посетят Светите земи, Църквата позволява да се моли набожността Кръстен път във всички църкви и капели по целия свят, както и на открито, на местата, предназначени за тази цел, а и в собствения дом.

Църквата предвижда пълна индулгенция за благочестиво участие в Кръстен път с размишления върху страданията и смъртта на Христос на утвърдените от църковната власт спирания и с преминаване от спиране към спиране; при публично отслужване на набожността е достатъчно да преминава само водещият.

Тези верни, които не могат да участват в публичното молене на Кръстния път поради възрастта си, болест, грижа за деца или възрастен човек, липса на църква и т.н., могат да получат пълна индулгенция, ако поне в продължение на половин час размишляват върху страданията и смъртта на Исус Христос, както и за благочестиво включване чрез радиото или телевизията в набожността на Кръстния път, отслужвана от Светия отец.

При други условия индулгенцията е частична.

Кръстен път по виденията на блажена Анна Катерина Емерих

Може да се отслужва, ползвайки само първата или втората част на текстовете за спиранията

Обожаваме те, Господи Исусе Христе, и като размишляваме върху спиранията на Кръстното страдание, Ти отдаваме дълбока почит и се посвещаваме на Твоята Драгоценна Кръв. Жадуваме да изпросим чрез нашите молитви благодатта на обръщането за грешниците, да разберем своята нищета и Твоята, о, Исусе, неизследима милосърдна любов, та тозчас да Те възлюбим и да Те обожаваме навеки.

О, Исусе, Прескъпи Спасителю, молим Те, като размишляваме Твоите страдания, които си преживявал с душа и тяло от молитвата в Гетсиманската градина и след това при осъждането, затвора, увенчаването с трънения венец, бичуването, оскърбленията, омразата, изтощителния глад и жажда, разсъбличането, разпъването на кръста и смъртта, дай ни дара на Божията боязън и дара на разума, та по-ясно да познаем какво Си извършил за нашето спасение. Докосни сърцата ни с Твоята благодат, та искрено да се разкаем за всичките си грехове и смело да ги изповядаме в Светата изповед, усили с благодат волята ни за решително поправяне. Желаем да принесем този Кръстен път с намерение за Светия отец, да молим горещо за обръщане на грешниците и за спасение на

цялото човечество, а получените опрощения да принасяме за душите в чистилището.

Пресвята Майко, Съизкупителко на света, молим те, заради твоето съучастие в изкуплението на човечеството, заради единението във всички болки на твоето скръбно и Непорочно сърце с Пресвятото Сърце Исусово изпроси ни благодатта на проникновено размишление върху тайните на страданието и смъртта на твоя Син и благодатта на искрена молитва, покаяние и устояване в доброто докрай.

Бл. Анна Катерина Емерих е имала следното видение: „Когато водеха Господ Исус при Ирод, Йоан с Пресвета Дева Мария и Магдалена обходиха всички места, по които беше минал Исус. Пресвятата Майка често се хвърляше на земята и целуваше местата, където беше падал нейният Син. Това беше началото на Кръстния път и на отдаването на почит към Исусовите страдания още преди да са се изпълнили.“

По този начин Пресвета Дева Мария, Майката на Исус, откри за Църквата нов извор, от който тя може да се черпи от заслугите на нейния Син, прилични на драгоценни камъни или най-ценни цветя, за да може да ги принася на Предвечния Отец за всички хора. Този извор е Кръстният път.

Бележка:

В края на всяко спиране след молитвата: „Смили се над нас, Господи, смили се над нас“, да се каже допълнителна молитва: „И ти, която си страдала заедно с Него, Скръбна Майко, застъпи се за нас“.

Спиране I

Господ Исус е осъден на смърт

Когато тълпата водеше Исус на съд при Пилат, жената на Пилат Клавдия Прокула, поразена от вида на толкова жестоко пребития, пълна с вътрешно безпокойство и тревога, изпрати да повикат мъжа й, за да се види с него. Тя разказа на мъжа си последния си сън, в който беше видяла по-важните моменти от живота на Исус, винаги огрят от светлина. (Беше видяла Благовещението на Мария, поклонението на тримата влъхви и пастирите, бягството в Египет, изкушението в пустинята, беше видяла злобата на Неговите неприятели под различни лица, а също така страданието на Самия Исус и Неговата Пресвята Майка. Беше видяла някои събития като избиването на младенците и

пророчеството на Симеон да се случват близо до дома ѝ).

Затова сега молеше и заклеваше мъжа си да не осъжда Исус на смърт и да не Му причинява зло.

Чувайки това, Пилат се обърка много. Той също беше чувал много добри неща за Галилееца. Каза й, че е познал цялата злоба на евреите. Призна невинността на този Човек. „Няма да Го предам на смърт“ – каза и даде на жена си залог за своето обещание. По време на съдебния процес изпрати Подсъдимия на съд при Ирод. Той Го взе за глупав и Го изпрати обратно с подигравки. Вбесени от това, евреите изляха цялата си злост върху Исус. Войниците, а те бяха около двеста, се надпреварваха в жестокостите. Не се намери ни един да се смили над Него. Ако не беше помощта от небето, щеше да умре в двора. Тълпата, подкупена от Анна и Каяфа, искаше смъртна присъда. Пилат предаде Исус на бичуване.

Привързаха Господа към стълба и двама палачи бичуваха Пресвятото Тяло. Исус, целувайки стълба, се молеше за палачите и се гърчеше като червей в това страшно изтезание. След петнайсет минути палачите, които бяха поени с червено вино, се смениха. Новата двойка палачи държаха в ръцете си не камшици, а пръчки, за да бичуват Исуса. Нанасяните от тях рани раздираха Исусовото Тяло, а Кръвта Му се пръскаше чак до ръцете на палачите. Исус трепереше, стенеше и се молеше, а когато тази двойка палачи се измори, пристъпиха други двама, които започнаха да бият Исус с ремъци с железни топчета накрая. Тяхната ярост беше безгранична, защото, като развързаха Исус, привързаха Го отново през гърдите и под коленете, но с гръб към стълба, понеже припадаше. Сега гледката беше страшна. Единият от палачите удряше Исус по лицето, а другият по цялото тяло. Исус беше целият една кървава рана. Гледаше своите палачи, като да молеше за милост.

Това трая около три четвърти час, когато човек от тълпата, братовчед на един изцелен слепец, се хвърли към стълба с нож в ръка и се провикна да спрат и да не изтезават Невинния. Бързо преряза въжетата и се изгуби в тълпата. Исус падна в локвата на Собствената Си Кръв, а когато Го отнесоха, Пресвета Дева Мария се приближи до стълба и с платното, което ѝ беше изпратила жената на Пилат – Клавдия Прокула, попи Кръвта на своя прескъп Син.

Пилат говори на евреите още няколко пъти. Клавдия Прокула, обезпокоена от колебливостта на мъжа си, му напомни неговото обещание. Пилат се поддаде на сганта и издаде присъда, обявявайки я за справедлива, понеже за смъртта

настоява целият народ. И накрая каза:

– Осъждам Исус от Назарет на разпъване на кръст – като при това строши на две пръчката и я хвърли под краката на Осъдения като смятан за престъпник.

Жена му – Клавдия Прокула, му върна залога, отричайки се завинаги от него, а вечерта тайно напусна двореца и отиде при приятелите на Исус.

Думи на Господ Исус:

Слушай и Аз ще ти говоря. Искаш ли да бъдеш Моя довереница, да се числиш към Моите приятели? Предадох се в ръцете на хората, които постъпиха с Мен според волята си. Направих го от любов. Сега се предавам в Евхаристията и хората отново постъпват с Мен, както искат. Правя това от любов докрай, чак до края на времената. Имате свободен избор да Ме искате, или да не Ме искате.

А аз стоя пред вратата, което значи, че се съобразявам с това, че мога да бъда изгонен. Чакам вашето решение. Сърцето Ми неспокойно чака, копнее за вашия избор. Понякога хората не искат дори да чакам. Казват Ми: – Никога няма да влезеш при мен… като че ли съм разбойник. Осъден на смърт, на такава смърт! Знаеш ли какво е това? Вие ще бъдете съдени с любов. Колко много се нуждая от утешение… Утешавай Ме. Ще забравя за неблагодарните. Вие имате върху Мен власт, която би ви удивила, ако знаехте за нея. Как не познавате мощта на вашия Бог.

Спиране II

Исус взема кръста на раменете Си

След обявяването на присъдата Исус беше предаден на палачите, които Му развързаха ръцете, за да може да се облече, разкъсаха пурпурния плащ, с който беше облечен за по-голям присмех, и от това Му се отвориха засъхналите рани. Исус целият трепереше, искаше да Си облече кафявата дреха, която Му беше направила още Неговата Пресвята Майка, но тръненият венец пречеше.

Тогава Му свалиха трънения венец, който отново разкъса раните, и цялото лице на Господ се обля в кръв. Когато облече дрехата, облякоха върху нея друга, бяла, препасана с пояс, едва тогава Му заметнаха собствения плащ и Го оковаха с железни окови с шипове отвътре. От двете Му страни сложиха двама разбойници, чиято присъда беше нарочно отложена, та с това още повече да унижат Господа.

Палачите изведоха Исус по средата на площада и хвърлиха в краката Му донесен от роби кръст. Исус коленичи при него, обхвана го с ръце и го целуна три пъти, поднасяйки тихо нежна благодарност на Своя Небесен Отец за изкуплението на човешкия род, което вече започва.

Начело на шествието яздеше тръбач, който известяваше присъдата. Пилат в броня стоеше начело на отряда пехотинци, наброяващ около триста войници. След него тълпа мъже, жени, деца. По-силните носеха нужните за разпъването на кръста щанги, стълби, въжета, гвоздеи. След тях вървеше Исус бос, вързан с четири въжета, държани от палачите. При звука на Пилатовата тръба започна шествието на Царя на царете, толкова позорно на земята и толкова хвалебно на небето.

Думи на Господ Исус:

Твоите грехове – вземам ги върху Си.

С каква вътрешна радост прегърнах Своя кръст, когато Ми го донесоха. Знаеш ли какво означаваше това за Мен? Аз съм Този, Който обича най-много. Съзирай Мен у ближните. Упражнявай се в това да се обръщаш към ближния като човек, който няма голямо значение. Вземаш ли Ме в твоите походи като пътеводна светлина? Мнозина използват всички сили, за да се освободят от Мен, намират претексти до припишат на случайността благодеянията, които им изпращам. Поемай своя ежедневен кръст, както Аз поех Моя – с голяма любов.

Достигни постепенно до това да възлюбиш страданието – именно страданието приближава до Мен. Всеки християнин в благодатно състояние е друг Христос. Постъпвайте с Мен като с най-близък, Който не само прощава вините, но Който и ги взема върху Си, за да получи за тях опрощение от Отца. Моята спасителна мощ е безкрайна.

Спиране III

Първото падане на Исус

Исус бе изтощен от загубата на кръв и от глада, защото не беше ял от Последната вечеря; подпирайки с лявата ръка кръста, с дясната се опитваше да повдигне дългата дреха, която се заплиташе в изранените Му крака и затрудняваше крачките. На това отгоре палачите, държейки въжетата, захванати за пояса Му, се забавляваха, като Го теглеха ту на една, ту на друга страна, или го блъскаха.

Кръстът и веригите притискаха дрехата Му до раните, които наново се отваряха. Наоколо се чуваха само богохулства, но Исус се молеше и погледът Му прощаваше.

Водеха Исус по странична уличка, за да не пречат на отиващите в храма. Някои жители на Йерусалим, някои роби, а също и деца Го замеряха с кал и камъни. Близо до акведукта имаше локва. Тук трябваше да се мине по един камък. Като стигна това място, Исус вече нямаше сили да прескочи локвата и теглен от палачите, падна на камъка, а кръстът се хлъзна на земята.

Настъпи объркване. Палачите започнаха да бият Исус, искайки да Го принудят да стане. Исус напразно протягаше ръце и викаше за помощ. Фарисеите, като видяха това, се развикаха да бъде изправен, защото иначе ще умре в ръцете им.

Думи на Господ Исус:

Много са възможностите да напреднеш – дори чрез паденията. Викай силно, когато паднеш. Вярвай в Моята любов. Призовавай Ме. Нима не хванах Петър, когато потъваше сред вълните? Ако знаехте колко силно копнея да идвате при Мен с простота и малко сърдечност. На земята са Ми нужни всички Мои души. Нужно ми беше твоето идване на света като ново сърце, което да ме обича.

О, вие, които сте Моите по-чувствителни приятели, идвайте да утолите Моя глад да ви притежавам.

Спиране IV

Исус среща Своята Майка

Скръбната Исусова Майка, като чу за смъртната присъда на своя Син, излезе от преторията и премина по всички места, осветени от Исуса, започвайки от Гетсиманската градина и обратно до преторията. Искаше да зърне своя Син още веднъж. С помощта на един от прислужниците на Каяфа Йоан получи разрешение да премине през сградата на първосвещеника, чийто изход водеше на улицата, по която вървеше Исус. Смъртно бледа, със зачервени от плач очи, увита в пепеляво-синя наметка, тя се ослушваше, понеже все по-силно се чуваше врявата на приближаващата тълпа. Когато видя хората, които носеха инструментите за мъчението, цялата се разтрепери и застена. Виждайки това, един човек запита каква е тази жена, а когато друг му обясни, че това е Майката на Галилееца, започна да се гаври, като ѝ сочеше гвоздеите. Един от палачите каза: Жено, какво

търсиш тук? Ако го беше възпитала по-добре, нямаше да бъде днес в нашите ръце.

Исус погледна Своята Майка с изпълнен със съчувствие поглед и като се спъна, падна на ръце и на колене.

Майката, виждайки само Исуса, непрестанно оскърбяван от палачите, изтича из портата, падна пред Него на колене и Го прегърна. Сине мой! – Майко Моя!

При вида на това някои войници се трогнаха и отстраниха Мария, без да я докосват.

Думи на Господ Исус:

Моята Майка навсякъде, където беше, остави красноречива следа на святост. Любовта не допуска раздяла. Търся жертви, които искат да се присъединят към Моята. Обичаш ли Ме? Обичаш ли Ме повече от другите? Имайте смелостта да страдате. Има души, които вече не могат да живеят без страдание. Колкото и безкрайно да ви обичам, гледам с необикновена любов на децата, които страдат… Моят поглед е по-нежен и по-ласкав от погледа на майка. Нали Аз съм сътворил майката?

Спиране V

Помощта на Киринееца

Хората, преминаващи оттам към храма, като виждаха Исус толкова измъчен, олюляващ се и падащ, викнаха: – Уви, този беден човек умира вече! Фарисеите, като се страхуваха Исус да не умре по пътя, заповядаха да се намери някой, който да Му помогне да носи кръста. Недалеч от тях вървеше Симон с децата си. Той се беше намерил случайно в тълпата и не можеше да се измъкне. Войниците, разпознавайки езичника и занаятчията от нисше съсловие, го принудиха да помогне в носенето на кръста. Като видяха това, децата му се разплакаха, но някои познати жени ги взеха при себе си. Исус, плачейки, погледна с неизказана загриженост Симон, който Му помагаше да носи кръста. Симоне, не Ме гледай с такава ненавист. Аз съм много слаб, едва съм жив… Симон, 40-годишен, силен, широкоплещест мъж, пристъпваше редом с Исус, поради което тежестта на кръста намаля. Симон скоро забеляза, че някакво чудно вълнение овладява душата му. А Христос му се отблагодари за тази помощ, понеже го призова заедно със синовете му Руф и Александър, в кръга на Своите следовници.

Думи на Господ Исус:

Вашата любов, как я търся в делата ви. Помисли за това, за да възлюбиш униженията. Изисквам толкова малко, толкова лесно мога да бъда удовлетворен. Свързвай твоите действия с Моите. Когато бъдеш едно с Мен, силата ти ще бъде свръхчовешка. Покажи с живота си, че на земята няма почивка. Заедно преминахме годините. Двамата ще извършим прекрасни неща. Чрез теб се обръщам към тази или онази душа, за да я подкрепя или да я насърча да се приближи. Приближи се към Мен. Свържи се с Мен, за да станем едно. Моли се за тези, които се страхуват. Душа от душа се запалва, както свещ от свещ. Отсега нататък живей с мисълта, че твоят най-скъп Приятел е постоянно при теб и твоето влияние ще се умножи десетократно. Когато ви виждам страдащи за Мен, съхранявам всяко ваше страдание с голяма любов.

Спиране VI

Помощта на Вероника

Това беше една дълга улица, на която имаше красива къща. От нея изтича жена, която държеше за ръка момиченце. Тя беше жена на член на Синедриона, наречена по-късно Вероника, което значи „истински образ“. Нейният мъж, отначало настроен враждебно към Исус, впоследствие, по време на съда на Каяфа, се беше изказал в подкрепа на Исус и излязъл от съвета. Вероника беше роднина на св. Йоан Кръстител, баща ѝ беше брат на Захария. Беше присъствала на годежа на Мария с Йосиф, тя беше изпратила на дванайсетгодишния Исус храна, когато беше останал в храма.

Беше приготвила превъзходно вино, подправено с аромати, с намерение да подкрепи Спасителя по Неговия път на страданието. Покрита и с кърпа на рамо, се промъкна през народа, войниците и палачите и паднала в краката на Исус, каза: – „Пуснете ме да избърша лицето Му!“. Исус, като отри с кърпата окървавеното Си лице, я даде на Вероника с благодарност. Тогава момиченцето пристъпи, подавайки на Исус съда с виното, но войниците го отблъснаха и не позволиха на Исус да утоли жаждата Си.

Тази публична почит, оказана на Исус, разяри фарисеите и палачите, които започнаха още повече да издевателстват над Него. Когато се върна вкъщи, Вероника разгъна кърпата на масата и като я погледна, падна в несвяст. Чул вика на момиченцето, дойде един от нейните приятели и я свести. Вероника запази

тази кърпа в стаята си. След нейната смърт я получи Пресвета Дева Мария, която после я предаде на Църквата.

Думи на Господ Исус:

Ела при Моите овчици. Приближи се до Мен. Свържи се с Мен. Няма да запалиш огън, без да пипнеш с ръка. Колко Ми е приятна устремеността, с която идвате при Мен. Тя ще бъде специално възнаградена. Ревностно се стреми към очистване в Тайнството Покаяние. Събирай Кръвта, която се стича по тръните, и умивай света с нея. Давай на другите от това, което слагам в ръцете ти. Благодарете на Твореца. Обичайте Го за Неговата нежност. Вие сте от Божието семейство.

Спиране VII

Исус пада за втори път

Точно пред портата, на неравния път с издълбани коловози, имаше голяма локва кал. Симон Киринеец, искайки да заобиколи това място, прехвърли оттам кръста, а отслабналият Исус загуби равновесие и падна за четвърти път в калната локва с такава сила, че за малко не потегли след Себе Си Симон. Исус с печален, потиснат, но ясен глас извика: „Горко ти, горко, Йерусалиме! Обикнах те, както кокошка, която събира пилците си под крилете, а ти Ме пропъждаш из портите си!“ (срв. Мат. 23:37; Лук. 13:34). И още по-голяма тъга изпълни сърцето Му. Веднага обаче се раздадоха ругатните и виковете на фарисеите: „Не му стига това на този подстрекател, та още произнася някакви бунтовни речи“, и други подобни. Отново започнаха да Го бият и да издевателстват над Него и не Го вдигнаха, а по-скоро Го извлякоха от локвата. Симон Киринеец не можа повече да понесе тази жестокост на палачите и извика гневно: „Ако не прекратите тези низости, ще хвърля кръста и няма да го нося, да ме убиете дори!“

Думи на Господ Исус:

Когато сте единени с Моето страдание, вашето удовлетворение се харесва на Бога. И затова, когато Ми позволите, свързвам вашия живот с Моя. Помагай Ми всички да влязат в небето и моли тези, които вече са влезли, да ви помагат. Едно грубовато движение може да ги отдалечи още повече. Бъди строга към себе си и мека към другите. Желай да служиш, спомни си, че умивах крака, че носих облекчение, че изцелявах. Когато се появят достатъчно светци, лицето на земята ще се промени. Спомни си, че бяха достатъчни само неколцина, за да бъде спасен

Содом. Позволявам ти да Ми служиш и да Ме обичаш. Да служиш на Бога… Ако мислеше за това щастие… О, ако можеше един-единствен ден да се даде на осъдения на вечни мъки… Представи си каква полза щеше да извлече…

Да знаеше с каква голяма радост, колко внимателно ще те слушам… кажи им да дойдат при Мене, за да се отдадат на Любовта такива, каквито са.

Винаги гледам преди всичко вашите намерения, а към действията съм снизходителен, ако в нещо не успявате. Кажи им да дойдат!

Спиране VIII

Йерусалимските жени

Жените, като Го видяха така страшно обезобразен и обезсилен, започнаха да плачат още по-жално и оказвайки Му съчувствие според местната традиция, да Му подават кърпите си, за да Си отрие потта. Тогава Исус се обърна към тях и каза сериозно: „Дъщери йерусалимски – което можеше също да означава: вие, жители на градовете – дъщери на Йерусалим – не плачете за Мен, а за децата си! Ето, наближават дни, когато ще се каже: блазе на неплодни утроби и на гърди некърмили! Тогава ще почнат да казват на планините: Затрупайте ни! Защото, ако това правят със зеленото дърво, какво ще бъде със сухото?“ (срв. Лук:23,28-31). Исус им говори още дълго, но вече съм забравила за какво; спомням си само думите: „Плачът ви няма да остане без награда, отсега нататък ще ходите по друг път на живота.“

Думи на Господ Исус:

Любовта призовава любовта. Отговори Ми. Копнея за теб. А какво те обезкуражава? Твоите повтарящи се опущения ли? Твоите недостатъци? Твоята разсеяна мисъл? Срамувай се за грешките… Точно грешките ни правят нещастни. Признайте вашите провинения. Слезте с мислите си да дъното на вашата нищожност. Моли Светия Дух да направлява духа ти. Знаеш ли каква е любовта на Бога-Човек, който призовава към любов, а в отговор чува само смях и издевателства? Колко малко Ме познават хората. За някои съм непознат, за други – чужд, безмилостен учител.

Малцина са тези, които идват при Мен като при любим роднина. Искам да не се страхуват повече от Мен, да знаят, че Моето пълно с любов Сърце винаги очаква да разговарят с Мен като с обичан брат. Ще идвам при теб, за да слушам как Ми

говориш. Обичам да слушам твоя говор, просто затова, че Ми говориш. Търся у вас обръщение на сърце към Сърце. Аз зова, ти поне ми отговори.

Спиране IX

Исус пада за трети път

Исус, огъвайки се под тежестта на кръста и под ударите на палачите, вървеше по стръмната пътека между стените и Голгота и на мястото, където пътеката завива на юг, отново падна. Биха Го още повече. Когато стигна при скалата на Голгота, падна за последен път. Отпъдиха Симон и зяпачите. По удобния път от западната страна пристигнаха на коне фарисеите. Под тази скала трябва да се намираха гробовете на Адам и Ева. Тук изстискваха грозде с преса, напомняща кръст, от чиито пет отвора сокът се изливаше в каменни вани, от които после по канали от дървесна кора стигаше до издълбан в скалата кладенец, в който хвърлиха Исус преди разпъването.

Думи на Господ Исус:

Хищникът отвлича много от Моите овчици. Кой ще Ми помогне, ако не вие, духовно свързаните с Мен, няма ли да се присъедините? Как да извърша това, ако затваряте вратата пред Мен? Толкова рядко насочвате поглед, дори крадешком, към бъдещия си живот, към своето утрешно жилище.

Викай Ме, добре познавам твоя зов. Помогни Ми да спасявам грешниците. Толкова съм благодарен на онези, които се стараят да Ми доведат душите на грешниците. Изброй Ми душите, които искаш да доведеш при Мен… Заради теб ще ги викам настойчиво. Аз ще ги поправя… ще ги променя. Ще изпитат радост, каквато не познават. Единствен Аз я давам.

Спиране X

Разсъбличането

В това време приготвиха за Спасителя кръст, на който направиха вдлъбнатини за трънения венец и за гръбнака на висящия, та тялото да е по-изправено, а не да виси, защото така Исус щеше повече да страда и нямаше опасност да се разкъсат пробитите ръце. При това се подиграваха, казвайки: „Царю еврейски, сега ще ти приготвим трон.“ Пресвятата Майка и другите жени, вървейки към Голгота, отдаваха почит на осветените от Исусовото страдание места. Благодарение на

изключителната Божия благодат Пресвятата Дева разпознаваше следите, оставени от нозете на Исус, броеше стъпките Му, посочваше на жените всяко осветено място; посочваше къде да се спрат и кога да вървят по-нататък, а всяка подробност се запечатваше в нейната изстрадала душа. След това влязоха в дома на Вероника.

Като разгледаха и целунаха кърпата с образа на Господ Исус, излязоха, вземайки със себе си онзи съд с виното, което не бяха позволили да се даде на Исус. Пристигнаха на върха и видяха всички инструменти на злодеянието и смъртта, но не видяха Самия Исус и се разтревожиха.

Палачите завършиха приготовленията, слязоха в кладенеца, където беше затворен Исус, и Го извлякоха, като още Го биеха и оскърбяваха и в тези последни мигове от живота. Светите жени, като виждаха Исус в това състояние, дадоха пари на един човек да измоли от палачите позволение да дадат на Исус виното, приготвено от Вероника. За съжаление, те не само взеха парите, но изпиха и виното, а на Господа подадоха смес от вино, смирна и пелин, която Исус не докосна.

Не само Ме убиват, но искат и да Ме унижат. За кого говореше Исая? Позорът Ми сломи сърцето, останах без сили. Чаках съчувствие, но никой не се появи… Разбъркаха отрова, когато бях жаден…

Събличайки Исус, палачите смъкнаха трънения венец, който им пречеше да свалят дрехата. Исус стоеше треперещ, цял покрит със засъхнали и отворени рани, защото Тялото Му беше разкъсано до кости. След това Го сложиха да седне на камъка и отново Му наложиха трънения венец, после Му дадоха да пие оцет със жлъчка, но Той отвърна глава.

Думи на Господ Исус:

Вървях по пътя към Голгота и пристигнах въпреки многото изпитания. Ти, дете, не разбираш какво значи да си самотен, да си изоставен от толкова души и колко голяма нужда имам от всякакви прояви на вашата любов и нежност. Може ли сърцето ти да бъде затворено при вида на Моите отворени рани? Не вярваш ли, че на небето и на земята става нещо, когато принасяш в жертва на Отца Мен, окървавения, заедно със себе си? За какво щяха да служат Моите страдания? А ти как се възползваш от благостта на Отца? Всяка молитва има свой отглас, който ти не чуваш. Моли… моли… Във всеки миг можеш да спасиш хиляди души. Помисли.

Моли. Обичай. Моли усилно. Да дойде царството Ти. Идването на часа на царуването на Отца може да бъде ускорено, ако Неговите деца Го молят усилно за това. Едно „Слава на Отца“ може да причини отдалеч обръщане на души, да промени нагласата на човек, от когото зависи много, да успокои народа, да подкрепи папата, да разшири делото на мисионерите, да съживи Бога във вътрешността на душата, да предаде на Бога умиращия, понесен от Божието милосърдие. Бъди Моя благодат за всекиго, та пред лицето на Моите мъченици да можеш да кажеш: „И аз бях там, макар и само с копнеж.”

Спиране XI

Разпъването на кръста

Не след дълго простряха Исус върху кръста. Ляга на гредата като на твърдо легло. Трънеият венец се набива в тила на черепа. Като изпънаха дясната Му ръка, най-напред я привързаха към рамото на кръста, след което единият от мъчителите коленичи върху гърдите на Исус, другият Му разтвори дланта, която третият прикова на кръста. От гърдите на Исус се изтръгна стон, а Кръвта Му избликна върху палачите.

„Към Тебе, Отче, въздигам душата Си, да не тържествуват над мене враговете ми. Погледни моите врагове, колко много са те и с каква върла омраза ме мразят.“

Като приготвиха дясната ръка, забелязаха, че лявата не достига до отвора, който бяха пробили. Затова завързаха ръката с въже и дърпаха, докато дланта не се намери над отвара, след което я приковаха с гвоздей. Това жестоко дърпане предизвика голямо страдание, така че тазът се повдигна, пищялите се извиха и това отново разгневи палачите, защото стъпалата пак не стигаха отвора. Едните искаха да пробият нови отвори, но другите казаха: Като не иска да се изпъне, ще Му помогнем! И вързаха десния крак с въже и толкова силно дръпнаха, че стъпалото подмина дървената подставка. Тялото се разпъна тъй страшно, че се чуваше пращенето на костите в гръдния кош; изглеждаше като че ребрата се пукаха и се раздалечаваха, цялото туловище увисна надолу. Не можеш дори да си представиш какво страшно страдание беше това. При тази непоносима болка Исус високо стенеше: „О, Боже Мой! О, Боже!“.

По същия начин изтеглиха и левия крак и като го сложиха върху десния, отново го вързаха здраво с въже. Ала не им беше удобно да приковават с гвоздея едновременно двата крака, защото левият нямаше сигурна опора, затова най-

напред пробиха левия крак на сгъвката с гвоздей с плоска глава, по-тънък от онези на ръцете. Едва тогава взеха чудовищен, огромен гвоздей и с голяма сила го забиха през раната на левия крак и през десния крак в пробития в долната подставка отвор, а през него чак до дървото на кръста. Гвоздеят разкъсваше по пътя си сухожилия и вени, трошеше костите на стъпалата. Гвоздеят премина изцяло през двата крака.

Отче, Ти чрез ангела възпря ръката на Аврам над Исак и избави Йосиф, хвърлен от братята си в кладенеца…

Можеха да се преброят 36 удара с чук. Това предизвикваше толкова страшни страдания, че тихата молитва беше често прекъсвана от силен стон! И отново се молеше за преследвачите. Няма да сляза от кръста. Няма да зараснат раните Ми. Няма да доказвам на враговете, че Ти си Моят Отец…

След това заковаха надписа на Пилат, който евреите напразно се опитваха да променят. После изправиха кръста и с цялата му тежест го пуснаха в издълбания в скалата отвор. Сътресението беше толкова страшно, че Исус извика от болка. Раните Му се отвориха. Кръвта потече обилно, а изтръгнатите от ставите кости жестоко се удряха една о друга.

Пресвятата Майка виждаше това. Магдалена беше като полудяла, дращеше лицето си, а очите и бузите ѝ бяха окървавени. Протегна ръце, като че ли искаше да Го отърве.

Думи на Господ Исус:

Разбираш ли, че в живота на всеки човек идва момент, който изисква от него върховно мъжество? Колко пъти вашата свобода Ме разпъна на кръста. Вече не мога да търся грешниците, защото нозете Ми са приковани на кръста. Вече не мога да притискам ръце до гърдите Си, защото са приковани разтворени.

Но Моето Сърце е отворено, нека грешниците да влязат там и да заживеят. Когато спускаха кръста в приготвената вдлъбнатина, ехото от този трус се чу в преизподнята, където мнозина чакаха Спасителя. Те потръпнаха от радост и надежда. Аз съм Който удовлетворява за греховете, а ти ги положи на олтара всичките и шепнешком съкровено изповядай на Отца своето разкаяние.

Спиране XII

Исус умира на кръста

Палачите бързаха, защото слънцето притъмня и в природата настъпи нещо странно. Разделиха си наметката и дългата бяла дреха на Исус, а понеже хитонът не беше шит, а беше тъкан цял, хвърлиха жребие за него. Тогава при тях се приближи пратеник на Йосиф от Ариматея и Никодим и заяви, че има хора, които искат да купят тези неща. Палачите им ги продадоха. Така християните наследиха светите реликви на Исуса.

Когато палачите развързаха въжетата, поддържащи Исусовото Тяло, задържаната до този момент от връзките кръв се разля внезапно по раните, предизвиквайки общ кръвоизлив, така че Исус отпусна глава върху гърдите Си и в продължение на седем минути изглеждаше, че вече е умрял. Цялото тяло беше покрито с рани и синини, които бяха черни, сини и жълти; кръвта, отначало червена, ставаше водниста и бледа.

Бедрата, ръцете и краката бяха извадени от ставите, а членовете на тялото – така напрегнати, че можеха да се преброят всички кости. Отстрани на Исусовия кръст, по-надолу, стояха кръстовете на разбойниците, които представляваха страшна картина. Лицата им бяха сини, а очите им – като да излязат от орбитите. След като си отидоха палачите, фарисеите преминаха на коне пред Спасителя, като подхвърляха оскърбителни думи и казваха: „Измамнико, разруши храма и го построй за три дни! Ако си Син Божи, слез сега от кръста“. Когато на Исус Му прималя, разбойникът от лявата страна – Гезмас, каза: „Сатаната Го изостави“.

Исус подигна глава и каза: „Отче, прости им, защото не знаят какво правят“. Гезмас отново завика: „Ако ти си Христос, избави себе си и нас“. В това време евреите приближаваха към Исус и презрително Му се надсмиваха, викайки: „Позор, лъжецо! На другите все искаше да помага, а сега не може да помогне на Себе Си! Ако Той е юдейският цар, нека слезе от кръста и ще Му повярваме. Надяваше се на Бога, нека сега Го избави, ако Го обича. Понеже каза: Син Божий съм“ (срв. Мат. 27:39-43). А пък Дизмас казваше: „Как може да го ругаете, когато той се молеше за вас? Мълчаливо и търпеливо понесе всички унижения. Той е пророк, наш Цар. Той е Син Божи”. Подобно свидетелство даде по-късно св.Петър: „Кога Го хулеха, Той не отвръщаше с хули; кога страдаше, не заплашваше, а предоставяше това на Праведния Съдия“ (1 Петр. 2:23). Този неочакван укор, който излезе от устата на жалкия разпънат престъпник, предизвика смут и негодувание сред събраната тълпа. Започнаха да търсят камъни, за да го убият с

камъни на кръста. Абенадер се възпротиви на това и заповяда да се разгонят ожесточените и веднага възстанови реда. Дизмас се обърна към своя другар и каза: „И ти ли не се боиш от Бога? Ние страдаме справедливо, а Тоя не е направил нищо лошо. Спомни си за последния си час и се обърни!“ След това изповяда своите грехове пред Исус, молейки Го за милост. Смирено молеше Исуса: „Спомни си за мене, Господи, кога дойдеш в Царството Си!“ Исус му отговори: „ Истина ти казвам: днес ще бъдеш с Мене в рая“.

И като погледна Майка Си, която стоеше под кръста, каза й: „Жено, ето син ти“, а на Йоан: „Ето Майка ти“. При тези думи Пресвятата Майка припадна.

Неговите мъчители се ужасиха от слънчевото затъмнение. Около три часа след обед Исус извика с висок глас: „Боже мой, Боже, защо си Ме оставил?“ Фарисеите като чуха тези думи казаха: „Той вика Илия, да видим дали Илия ще дойде да Му помогне“. Минаващите оттам пътници, които видяха Исус на кръста, извикаха потресени: „Горко на този град, ако в него няма да има храм на Бога, той трябва да бъде изгорен, задето взе върху себе си такава несправедливост!“ Исус каза: ”Жаден съм!“

На приятелите Му им се струваше, че Исус иска да им каже: „Не можете ли да Ми дадете капка вода, в тази тъмнина никой няма да забележи“. Те отидоха при войниците, за да им платят и да дадат на Исус вода, ала напразно. Подадоха Му само оцет. Исус каза: „Свърши се“ и като повдигна глава, извика със силен глас: „Отче! в Твоите ръце предавам духа Си.“ И издъхна.

Думи на Господ Исус:

Бедна душо, която живееш в грехове, започваш да изпадаш в смъртен сън. Скоро ще се върна, но ти спиш и вече няма да Ме чуеш. Дали ще се събудиш някога? Дали не трябва да се страхуваш, че лишена задълго от храна, ще отслабнеш и няма вече да излезеш от летаргията? Възлюбени Мои души, знайте, че смъртта ще изненада много от вас сред дълбок сън. Кога и къде ще се събудите?

Спиране XIII

Исус е свален от кръста и положен на коленете на Своята Пресвята Майка

Като гледаше това, стотникът се развълнува и като се удряше в гърдите, извика: „Благословен да бъде Всемогъщият Бог. Този беше праведният Син Божи“. Когато

Спасителят издъхна, земята се разтресе, а скалата между Неговия кръст и Гезмас се разпадна. Разпадна се и камъкът, на който Исус беше стоял пред Пилат.

Умрелите стенеха от гробовете и насърчаваха грешниците да се разкаят. По поръка на Пилат палачите пречупиха костите на разбойниците под и над лактите, а друг им строши пищялите. Гезмас виеше, а палачите, искайки да го добият, го удариха жестоко три пъти в гърдите. Дизмас само изстена и издъхна. Не строшиха костите на Исус, един от войниците Му прободе страната с копие, така че острието прониза сърцето и излезе от другата страна под лявата плешка. Веднага от раната изтекоха кръв и вода.

Никодим и Йосиф от Ариматея свалиха Тялото на Исус от кръста. След това го увиха от колената до бедрата и го положиха в обятията на Неговата Майка, която с неизказана нежност и болка протегна ръце към Него.

За последен път Пресвятата Майка държеше Тялото на своя Син, Комуто не можа да облекчи страданията; сега целуваше нежно окървавеното Му лице. С голяма внимание свали от пресвятата глава на Сина си трънения венец, като извади всички бодли.

В дълбоката тишина се чуваше покъртителен плач. Нейното Непорочно сърце трепереше от голямата болка. Сама затвори устата и очите Му. Изправи Неговите разкъсани и обезформени крайници и като Го целуна, предаде Го на Йосиф и Никодим.

Думи на Господ Исус:

Запомни това: всеки на земята достига до едно последно страдание. Отдадох всичко. Забелязахте ли, че даже жилището, в което изпълних най-скъпия Си обет – Евхаристията, Ми беше предоставено по думите: „Учителят има нужда“. Отдадох всичко, чак до хитона, който Ми беше изтъкала Моята Майка. Помни Моята бедност. Бъди разпъната с Мен. Това означава да се противопоставяш на своята природа, на своите желания, на своето самолюбие, в послушание на Отца. Припомняй си, че разпятието предхожда възкресението, тоест голямата радост.

Животът на земята е кратък, а след това ще видите Моето лице, възлюбени Мои души. Така както освободих и избавих душите от преизподнята, така ще дойда тържествено да освободя и избавя вас.

На кръста отворих небето за всички, но всеки има свободен избор. Вие, братя

Мои, трябва да допълните спасението на хората, като Ме молите за това и като страдате за тях. Не Ме лишавайте от своите страдания, те помагат на грешниците. В теб Аз се моля на Отца. Поглеждай често към небето, това ще ти помогне да копнееш за него. Нима няма да изляза да те придружавам в по-голямата част от пътя? Добрият разбойник разбра любовта и тогава извика разкаян… Не след дълго се намери в лоното Ми. Марта, Мария, Лазар се занимаваха с Мен. Не мислиш ли, че трябваше да ги приема добре в Моя небесен палат. Моята светлина ще изгрее над тебе в последния ден. Колко голяма чест ще бъде за теб… Ще познаеш благодеянията на Спасителя. Ще бъдеш обгърната от Моето милосърдие. Още отсега изпей своята благодарност. Мисли често за небето. Колко ви очаквам там… Твоето място те очаква. Разбери Моето нетърпение да приема сътрапезниците… за да се радвам на тяхното разбиране и почитание. Много скъпо заплатих за вашето щастие. В последния момент ще имаш нужда от Моята Майка. А тя как няма да бъде близо до тези, които цял живот се молят със Светата броеница, молейки я да се моли в смъртния им час.

Спиране XIV

Исус е положен в гроба

Намазаха цялото Му тяло с благовония и Го увиха с бели повивки, обвързаха Го с бандажи. Всички с любов и с голяма почит коленичиха при Исусовото тяло и Го обожаваха.

Приятелите на Исус положиха тялото на кожена носилка, която покриха с кафяво сукно, прикрепиха дръжки – това напомняше Ковчега на Завета, и с групичка хора Го занесоха до издълбаната в скалата пещера. Евреите запечатаха гроба, превалиха върху него камък и поставиха стража.

Ето Сърцето, което толкова силно обикна хората и което получава от тях, дори от най-любимите, само хладина, безразличие и неблагодарност.

Думи на Господ Исус:

Колко скъпо платих за хляба за Моите деца, но съм щастлив, че мога да ви го дам. Стремите ли се да увеличите своя глад за Евхаристията? Дали не живеете така, като че ли ще останете вечно на земята? Свиквайте с това, че Аз ви дарявам щедро. Аз съм Хостията. Ти си монстранция, а Моите благодати, проникващи през теб, са нейните златни лъчи. Веднъж получената Хостия, е дадена за вечността.

Това е съкровището на избраните. Вашата нагласа е малко пренебрежителна към Моите тайнства. Засвидетелствай своята любов и благодарност за толкова получени Хостии. Когато свещеникът затваря вратичката на табернакула, моли се Аз да те затворя в Моето Сърце. Нямай друга воля освен Моята, това е волята на Моя Отец. Ще бъдеш възнаградена за това в последния ден. Толкова копнях за вашата радост, че дойдох на земята да позная страданието. Не Ме привлече страната, а смирената душа. Души, които постоянно водите вътрешен разговор с Мен, не знаете каква наслада сте приготвили за своя Спасител.

Не разбираш, дете Мое, какво значи в самота, напуснат от мнозина, да чувстваш, че в нечие сърце си скъп приятел… най-милият… единственият… очакваният.

Чудно нещо – творението да може да утешава своя Бог. Аз ще ви утеша, когато заспите, отивайки към вечността.

Кръстен път с размишления на достопочтения епископ Фултън Шийн

Размишления на достопочтения епископ Фултън Шийн

Излъчени на 20 март 1932 г. в радиопрограмата „Католически час“

Въведение

След малко ще падне завесата на страшната и продължаваща драма на Твоята изкупителна любов. И когато чувам Твоите думи: “Вземи кръста си и Ме последвай“, треперя от страх, че неговата тежест може да се окаже прекалено голяма, а неговият срам – прекалено горчив. Ако само можех да разбера, че Твоята заповед да Те следвам към Голгота не е просто железен закон на жестоката съдба, а условие за вечното блаженство, може би щях да тръгна по този път, но се страхувам, драги Исусе, че за да имам Тебе, трябва да изоставя всичко друго. Нека това опасение се разсее, като разбера, че смъртта е условие за живот, защото чрез устата на Твоя апостол Павел си ни казал, че радостта, която ни очаква накрая, ни позволява да понесем кръста. В Своята преизпълнена с любов доброта Ти дори помоли всички отрудени и обременени да идват при Теб, където ще намерят почивка за душите си. Тогава ще взема своя кръст, Господи Исусе! О, колко много трябва да Те обичаме!

Спиране I

Исус е осъден на смърт

Покланяме Ти се, Исусе Христе, и Те благославяме, защото чрез Светия Си Кръст си изкупил света.

Пилат, един конформист, излиза пред своя окъпан в слънце портик. От дясната му страна стои Христос, Праведникът, Който е дошъл да отдаде живота Си за изкуплението на мнозина; отляво на Пилат стои Варава, негодникът, който е вдигнал бунт и е отнел нечий живот. Пилат се обръща към тълпата да избере между двамата: „Кого искате да ви пусна: Варава ли или Исус, наречен Христос?“

Как щях да отговоря на този въпрос, ако онази сутрин на Велики петък се намирах на двора на Пилат? Не мога да избягам от отговора, твърдейки, че този въпрос се отнася за миналото, защото той е актуален и днес. Моята съвест е трибуналът на Пилат. Всеки ден, всеки час и всяка минута от деня Христос застава пред този трибунал като добродетел, честност и чистота. Варава идва като порок, безчестие и нечистота. Всеки път, когато кажа немилостива дума, когато постъпя нечестно или се съглася със зла мисъл, казвам с толкова много думи „Пусни ми Варава“. А да избереш Варава, означава да разпънеш Христос на кръста.

Моли се за нас, Света Богородице,

за да станем достойни за Христовите обещания.

Молитва

Господи Исусе, много пъти в живота си предпочетох Варава пред Теб. Не мога да променя този избор, ала ще падна в краката Ти и ще Те моля да ми простиш. Толкова е унизително Ти да носиш дрехата на глупец и да държиш в ръка жезъла от тръст на осмян цар. Колко трудно е да се разкая и да призная, че съм грешен! Колко трудно е да се оставя да ме виждат в Твоето обкръжение, когато носиш Своята корона от тръни!

Трудно е! Ала дай ми, Господи Исусе, да разбера, че да носиш короната от тръни е още по-трудно!

Спиране II

Исус взема кръста на раменете Си

Покланяме Ти се, Исусе Христе, и Те благославяме, защото чрез Светия Си Кръст си изкупил света.

Нашият Господ е гост на земята едва от четирийсет дни, когато Симеон в своето пророчество провъзгласява, че Той ще стане предмет на противоречия. Този ден вече е настъпил, защото „дойде у Своите Си, и Своите Го не приеха“. Като символ на противоречието между света и Неговото животворно послание Му дават кръст, едната греда на който противостои на другата или е в противоречие с нея.

Ала в Божественото действие Христос превръща знака на противоречие в знак на изкупление. Кръгът е символ на самолюбие, защото непрекъснато се отграничава от света и никога не може да излезе извън границите си, а кръстът е символ на изкуплението, защото неговите ръце са отворени към безкрайността, за да прегърне цялото човечество.

Моли се за нас, Света Богородице,

за да станем достойни за Христовите обещания.

Молитва

Зная, драги Исусе, как се създават кръстовете. Твоята воля е вертикалната греда; моята воля е напречната греда. Когато поставя моята воля противно на Твоята воля, създавам кръст. Досега, Господи Исусе, се занимавах само със създаване на кръстове чрез моето непослушание към Твоя свят закон и защитавайки собствените си себелюбиви желания. Позволи ми да не Ти създавам повече кръстове, а отсега нататък да поставям гредата на моята воля успоредно на гредата на Твоята воля, образувайки хомот – иго, което ще бъде винаги сладко, и бреме, което ще бъде винаги леко.

Спиране III

Господ Исус пада за първи път

Покланяме Ти се, Исусе Христе, и Те благославяме, защото чрез Светия Си Кръст си изкупил света.

Нашият Спасител е изкушаван три пъти на планината и три пъти пада по Своя път към Голгота. Така Той удовлетворява за трите наши падения пред

изкушенията: на плътта, на света и на дявола. След четирийсет дни в пустинята нашият Господ огладнява. Дяволът Го изкушава най-напред от страна на плътта, като Го моли да направи нещо естествено за един гладен – да използва силата Си и да заповяда на камъните да станат на хляб. Но нашият Господ отговаря, че храната, която засища глада на сърцето, произхожда не от плътта, а от Божия Дух.

Аз също много пъти бях изкушаван да се поддам на похотите на моята нисша природа, когато трябва да служа на духа. Но за разлика от моя Господ падах, съгласявайки се с това, което нашепваше плътта, вместо да отговоря на повика на Благодатта, и вършех естественото вместо надестественото. И за съжаление, винаги се убеждавах, че поддаването на нисшите импулси оставя толкова повече неудовлетворение, колкото повече удоволствие е донесло, и че човек не може да живее с хляба на низшите похоти.

Моли се за нас, Света Богородице,

за да станем достойни за Христовите обещания.

Молитва:

Боже, когато дяволските сили разпъват тялото ми и изкусителят го разтърсва с всичка сила, помогни ми да обуздавам сетивата си и да не забравям, че тялото ми е храм на Светия Дух и че само хората с чисто сърце ще Те съзерцават. Дай ми отсега нататък заради заслугите на Твоето падане под кръста да бъда опазен от паденията на тялото не чрез хляба, направен от камъни, а чрез Тялото, което е Хлябът на живота, и чрез Кръвта, която е Виното, раждащо девици.

Спиране IV

Господ Исус среща Своята Майка

Покланяме Ти се, Исусе Христе, и Те благославяме, защото чрез Светия Си Кръст си изкупил света.

По време на сватбата в Кана Галилейска, когато Мария забелязва тревогата на стопаните и моли своя Божествен Син да направи първото чудо, Той казва: „Още не е дошъл часът Ми“. Но заради нейната настоятелна молба предварва Своя час и превръща водата във вино. Казва, че часът Му „още не е дошъл“, но Неговият час е също и нейният час, който сега настъпва! В Кана Галилейска Той превръща

водата във вино. По пътя към Голгота виното се превръща в Кръв. Това е величавият час на освещаването, заради което Мария се едини със страданията на своя Божествен Син, за да избави света от страховития смут на греха и от това, че няма Божието изкупително вино на любовта. Това е часът, в който представата на света за любовта е преобърната, защото Синът призовава Своята Майка да страда. Така любовта не означава да притежаваш; тя означава да бъдеш притежаван; тя е отдаване на себе си за ближния. Никой никога не е обичал Исус така, както Мария; затова никой никога не е страдал заради Исус, както Мария.

Моли се за нас, Света Богородице,

за да станем достойни за Христовите обещания.

Молитва

Марийо, скъпа Майко, в твоя скръбен час заплащаш скъпо за своето Непорочно зачатие! Ти правиш и нещо повече, защото тази твоя болка е родилната болка, чрез която ставаш Майка на човешкия род, както във Витлеем стана Майка на Исус, твоя Първороден. Затова ти си наистина моя Майка, не като почтителна титла, а заради родилните болки. Научи ме, Майко, да разбирам, че Исус призовава към страдание онези, които обича. Господ Исус запазва най-доброто вино на Своята любов за часа, когато ще бъде най-необходимо; нека те държи близо до нас, когато си ни най-нужна – във всички изпитания и изкушения, и особено в смъртния ни час.

Спиране V

Симон Киринеец помага на Господ Исус да носи кръста

Покланяме Ти се, Исусе Христе, и Те благославяме, защото чрез Светия Си Кръст си изкупил света.

Грешните човеци не желаят единствено смъртта на Спасителя, те искат това да бъде особен вид смърт върху знака на противоречието. И за да не може изтощението и немощта на Христа да им попречи да „развеят“ нашия Господ като знаме на спасението върху кръста на Голгота, принуждават Симон Киринееца да Му помага. Симон вижда в кръста само тежестта на дървото; не вижда тежестта на греховете на света и затова отначало помага без желание, като един помощник по принуда. Обаче няколкото мига в сладкото присъствие на Исус променят

виждането му. Робството се превръща в свобода, принуждението – в любов, а нежеланието – в сладко примирение.

Аз съм същият като Симон в първия момент: знам за Исус, но не Го познавам. Страхувам се да имам дял в Неговия Кръст и затова малко обичам, понеже малко съм познал. Твърде често искам непременно да започна едно нещо с удоволствие, а всъщност удоволствието е това, с което трябва да го завърша.

Моли се за нас, Света Богородице,

за да станем достойни за Христовите обещания.

Молитва:

Дай ми, о, Исусе, разбиране за тази голяма тайна, че Кръстът ужасява само отдалече, че сянката му е по-ужасна от неговата действителност, че неговите трески са по-ужасяващи от гредите му, че е по-лесно да носиш целия Кръст, отколкото някаква част от него. Ти каза, скъпи Спасителю, че трябва всеки ден да си поемаме кръста и да Те следваме. Позволи тогава, когато Кръстът застане между Теб и мен, както застана между Теб и Симон, да се радвам да виждам следите от Твоите стъпки и да ги следвам като Симон, докато не стана драговолен пленник на Твоята сладка любов.

Спиране VI

Вероника изтрива лицето на Господ Исус

Покланяме Ти се, Исусе Христе, и Те благославяме, защото чрез Светия Си Кръст си изкупил света.

Симон Киринеец, който помага на Исус да носи тежкото бреме, напомня, че човекът е призван към възвишената мисия да носи кръст. Но жената също трябва да изпълни своята роля и в оня страшен ден Вероника с типично женския проницателен поглед се вглежда в насиненото и омазано с прах и кръв лице и съзира в него самия Лик на Божествеността.

Със смело почитание доближава кърпа до лицето Му, сякаш напомня, че подобието между Христос и нас е най-съвършено в страданието и болката. Спасителят по Своя път не към планината Тавор, а към Голгота, ни оставя отпечатъка на Своето преизпълнено с болка Божествено Лице.

Моли се за нас, Света Богородице,

за да станем достойни за Христовите обещания.

Молитва:

Господи Исусе, в деня, когато се родих отново от водата и Светия Дух, знакът на Твоя Кръст беше отпечатан върху моята душа, а надписът на Твоето страдание беше издълбан в моето сърце. В този ден Ти ме запита: „Чий е този надпис?“ Щом е Твоят, позволи ми да отдам Божието Богу. Позволи ми като Вероника със смело почитание винаги да нося Твоето изображение, отпечатано не върху платно, а върху живия скрижал на моето сърце. Дари ми и благодатта толкова много да приличам на Теб, та когато съм сред хората, те да разпознават в мен нещо от Теб, както слугинята разпозна нещо от Теб в Петър. И ако това не бъдат следи от Твоето страдание, то нека бъдат искри от Твоята любов!

Спиране VII

Господ Исус пада за втори път

Покланяме Ти се, Исусе Христе, и Те благославяме, защото чрез Светия Си Кръст си изкупил света.

При второто изкушение на планината дяволът моли нашия Господ да се предаде изцяло на Бога и да не се грижи или да мисли за Себе Си, като казва: „Хвърли се оттук долу“, защото ангелите „на ръце ще Те понесат“. Ала Спасителят отговаря: „Няма да изкусиш Господа, твоя Бог“, напомняйки на сатаната, че Бог никога не ни спасява против волята ни, а само тогава, когато сътрудничим с Неговата благодат.

Това изкушение не идва от плътта, а от света, който много пъти ни казва „Хвърли се долу върху скалата на греха, остави се на Бога; Бог е милосърден, Той ще те повдигне, има много време за покаяние – Бог ще се погрижи за теб“.

И толкова пъти, за разлика от нашия Господ, се поддавах на такива внушения и дръзко грешах, а после вземах половинчато решение за поправяне и падах отново.

Покланяме Ти се, Исусе Христе, и Те благославяме, защото чрез Светия Си Кръст си изкупил света.

Молитва:

Драги Спасителю, чрез Твоето второ падане Ти удовлетвори за моята прекомерна любов към света и за множеството случаи, в които злоупотребих с Твоето милосърдие и благост като оправдание да извърша поредния грях. Като се изправи от земята, Ти заслужи благодатта и аз да се изправя за пореден път, за да мога да вървя с Теб към Голгота. Освободи ме от духа на света. Дай ми да разбера, че нищо не ме ползва, ако придобия целия свят, а загубя безсмъртната си душа. Ти ми каза, че светът винаги ще ме мрази, ако обичам Тебе, затова Те моля, нека в най-горчивите мигове на презрение да ме утешава споменът за това, че намразиха първо Теб.

Спиране VIII

Господ Исус среща плачещите жени

Покланяме Ти се, Исусе Христе, и Те благославяме, защото чрез Светия Си Кръст си изкупил света.

От всички познати неща на света най-малко познаваме себе си. Познаваме греховете и недостатъците на другите хиляди пъти по-добре отколкото своите собствени и винаги виждаме сламката в окото на брата си, а не виждаме гредата в своето. Изглежда, че тази голяма истина остава незабелязана по пътя към Голгота. Набожните йерусалимски жени, които, макар и никак да не се боят да покажат верността си към Исус пред безбожните мъже, сега виждат само страданията на Христос, Когото обичат, но не съзират любящия Христос, Който страда за тях. Съпричастни са на болката, но не виждат себе си като причина за тази болка. А Той е взел върху Си техните и моите грехове и за да достигне тази истина до всички ни, от дълбината на Святото Му Сърце се изтръгват печалните думи: „Не плачете за Мене, а плачете за себе си“.

Моли се за нас, Света Богородице,

за да станем достойни за Христовите обещания.

Молитва:

Господи Исусе, Дай ми да разбера тясната зависимост между моите грехове и Голгота. Нека да не плача за Теб, без да виждам себе си, но за Теб, давайки си сметка за себе си. Дай ми да разбера, че ако бях по-малко горделив, тръненият венец щеше по-малко да Те пробожда; ако бях по-малко своеволен, Твоят Кръст

щеше да тежи по-малко; ако бях по-малко грешен, пътят към Голгота щеше да бъде много по-къс. Дай ми благодатта да оплаквам своите грехове и тъй като скръбта и радостта имат един и същ източник – извора на сълзи, дай ми също да разбера, че благодарение на Твоята любов един ден моята скръб може да се обърне във вечна радост.

Спиране IX

Господ Исус пада за трети път

Покланяме Ти се, Исусе Христе, и Те благославяме, защото чрез Светия Си Кръст си изкупил света.

Третото изкушение на планината не е нито от плътта, нито от света. То е изкушение от самия дявол, който предлага на нашия Господ да падне пред него и да му се поклони, като Му обещава в замяна всички царства на земята. Но Исус му казва: „Махни се от Мене, сатана! защото писано е: ”Господу, Богу твоему се покланяй и Нему едному служи“.

В моя живот има безброй случаи, в които замених безценното съкровище на Твоята благодат за играчката на някакво преходно удоволствие. За разлика от Христос аз повярвах в лъжите на дявола и размених вечност за време, мир – за разкаяние, и свободата на Божиите синове – за страшното робство на греха. И всеки път се убеждавах, че когато сатаната обещава удоволствията на своето царство, той всъщност дава само своята безплодна пустиня на злощастието и болката.

Моли се за нас, Света Богородице,

за да станем достойни за Христовите обещания.

Молитва:

Много пъти, драги Исусе, когато бях паднал, съборен от плътта и света, аз Ти обещавах, че никога вече няма да падна. Твоето трето падане, Исусе, показва, че съм падал заради дяволски клопки, но чрез Твоето изправяне Ти ми даваш още един залог за надежда. Ти ме научи, че в света има два типа хора: такива, които падат и остават в падението, и такива, които падат и отново се изправят. С Твоето трето падане Ти заслужи за мен благодатта да се изправя отново. Никога не ме оставяй пак да падна. Дяволът би дал целия свят за моята душа; Ти отдаде

собствения Си живот, за да я имаш. Затова, драги Исусе, моята душа заслужава да бъде опазена. Помогни ми да я опазя!

Спиране X

Господ Исус е разсъблечен

Покланяме Ти се, Исусе Христе, и Те благославяме, защото чрез Светия Си Кръст си изкупил света.

Божието отношение с човека е едно непрестанно щедро изливане на блага. Първата проява на тази щедрост е привеждането на нещата в съществуване, и това е Сътворението. Втората проява е откриването на тайните на Неговата любов, и това е Откровението. И накрая, любовта, която не познава граници, се изчерпва във Въплъщението, когато, както казва свети Павел, Христос „понизи Себе Си“, като загърби славата Си и прие образа и вида на човек. Сега, на Голгота, Исус иска да се лиши не само от Своята Божествена слава, но дори и от последното Си земно притежание. Небесният Странник, Който нямаше къде глава да положи, сега е разсъблечен, за да няма нищо в смъртта, а да може да предаде всичко и така да бъде напълно лишен от всичко.

Молитва:

Господи Исусе, в любовта има взаимност и всяко отдаване води след себе си придобиване. Ако Ти се отдаде, като ни дари Божествения живот, не копнееше ли аз да го придобия? Позволи тогава, драги Исусе, да отдам своето самолюбие и да придобия Твоята любов, да отдам световните желания и да придобия Твоята святост. Съблечи ми дрехите от света и ме преоблечи в бялата дреха на Кръщението, та чрез земната бедност да стана богат. Укрепи ме, за да отплатя за Твоя живот на себеотдаване с моята любов към саможертва, попълвайки недостига от Твоите страдания, Христе, със страдания в моя живот.

Моли се за нас, Света Богородице,

за да станем достойни за Христовите обещания.

Спиране XI

Господ Исус е прикован към кръста

Покланяме Ти се, Исусе Христе, и Те благославяме, защото чрез Светия Си Кръст

си изкупил света.

Нашият Господ се качва на Своя амвон за последен път. Този път това не е лодката на свети Петър, нито са Галилейските хълмове; този път това е Кръстът, който, като словата, които Христос ще изрече след малко, ще бъде красноречив дори когато времето премине. Проповедникът е Божието Слово; кръгът на слушателите се състои от войници, които хвърлят жребие за Неговите дрехи, неверници, чиито уста са кратер на омраза и вулкан от богохулство, и вярващите – Мария, Мария Магдалена и Йоан – невинността, покаянието и свещенството – три вида души, които винаги могат да бъдат намерени под амвона на Кръста. Проповедта се състои от седемте последни думи – думи на любов и прошка, отправени най-напред към враговете: „Прости им, защото не знаят какво правят“, след това към грешниците: „Още днес ще бъдеш с Мен в рая“, и накрая към светиите: „Жено, ето син ти“.

Моли се за нас, Света Богородице,

за да станем достойни за Христовите обещания.

Молитва:

Драги Исусе, когато слушам Твоята проповед, която разкрива Твоя огромен копнеж за любов, започвам да откривам какво е истинската любов и колко много пъти съм я разпъвал на кръст: приковавах здраво Твоите ръце, издигани толкова често да ме благословят; пробождах с гвоздеи Твоите нозе, които толкова често ме търсеха по коварните пътеки на греха; ранявах Твоите устни, които толкова често ме викаха да изоставя пътя на греховността. И сега слушам Твоите думи на любов, която извинява и прощава, и започвам да разбирам, че когато пробождах Твоето Сърце, убивах своето сърце. Сега се завръщам при Твоя Кръст като при чашата на всяка нищета и надежда на окаяните грешници. Дай ми по него да науча урока, че не е нужно много време, за да ме направиш свят, нужна е само много любов; и че ако никога не бях съгрешил, нямаше да мога да Те наричам „Спасител“.

Спиране XII

Господ Исус умира на кръста

Покланяме Ти се, Исусе Христе, и Те благославяме, защото чрез Светия Си Кръст

си изкупил света.

Погребалната клада на страданията догаря, а Кръвта на Богочовека засъхва на кръста като свидетелство за Неговата смърт. Неговите дрехи са предадени на палачите, Неговата Кръв – на земята, Неговото Тяло – на гроба, Неговата Майка – на Йоан, Неговата Душа – на Небесния Отец. Изричайки последните думи на Своя завет, Христос скланя глава и умира. Духът Му слиза в преизподнята, екскортиран от разбойника. Всичко се изпълни. Бог получи отплата. Три неща помогнаха за нашето падение: непослушният мъж – Адам, горделивата жена – Ева, и дървото. Нашият Спасител употреби същите три неща, за да ни възроди за Божествен живот: послушния човек – Христос, смирената нова Ева – Мария, и дървото, което е дървото на Кръста. Но победата още не се вижда, защото от събраните около кръста се чува викът на тяхната мимолетна победа: „Спаси другите, а Себе Си не може да спаси“.

Моли се за нас, Света Богородице,

за да станем достойни за Христовите обещания.

Молитва:

О, Исусе, разбира се, че не можеш да се спасиш, никой не може да спаси себе си, ако трябва да спаси другите. Твоята слабост не е безсилие, а послушание на закона на жертвата. Пъпките не могат да се оцелеят, ако трябва да разцъфнат, а жълъдът не може да оцелее, ако от него трябва да израсте дъб. Също и Ти, Господи Исусе, не можеш да се спасиш, ако трябва истински да ни спасиш от греха. Дай ми една вечна и послушна любов към Твоето изкупление и докато ходя по земята, дай ми да разбера, че няма такова нещо като разходки около Кръста – неговите протегнати ръце няма да ми позволят това. Дай ми като Теб да загубя живота си за времето и чрез най-странния от странните парадокси – да го запазя за вечността.

Спиране XIII

Господ е свален от кръста

Покланяме Ти се, Исусе Христе, и Те благославяме, защото чрез Светия Си Кръст си изкупил света.

Блудният син се завърна, а Исус не е ли блуден син? Преди трийсет и три години

напусна небесния дом и отиде в чуждата страна на този свят, като изтощи Себе Си и позволи да бъде изтощаван, поучавайки човешкия род, отваряйки незрящите очи за лъчите на Божията светлина и глухите уши за музиката на човешкия глас. А сега Божественият блуден син, прахосал имота на Своето Тяло и Кръв сред грешниците, изтощен докрай, е положен в скута на Своята Пресвята Майка, която за момент има чувството, че се е върнала във Витлеем.

Моли се за нас, Света Богородице,

за да станем достойни за Христовите обещания.

Молитва:

О, не, Марийо, не си се върнала във Витлеем! Ръцете, които някога посягаха към даровете на тримата царе, сега са изпоранени от гвоздеите; бебешкото чело, което някога беше престол на величието, сега носи трънен венец, бебешките крака, които някога не можеха да ходят, понеже не можеха да понесат тежестта на Божественото Всемогъщество, сега не могат да ходят, защото са пробити от гвоздеите. Марийо, нещо се е вмъкнало между Витлеем и този час. Това не е Витлеем. Това е Голгота. А това, което се е вмъкнало, са моите грехове. Марийо, застъпвай се за мен пред Сина Си. Позволи ми да извадя от сърцето ти твоите седем меча. Майко Божия, нека бъда твой блуден син!

Спиране XIV

Господ Исус е положен в гроба

Покланяме Ти се, Исусе Христе, и Те благославяме, защото чрез Светия Си Кръст си изкупил света.

Светът, общо взето, е готов да оказва поне тези два вида гостоприемство: да предоставя място, където човек да се роди, и място, където да умре. Обаче и двете места са отказани на Този, Който е Господар на живота и смъртта. Като място за раждане Му дават пещера под земята; като място за умиране Му дават ложето на кръста, вместо възглаве Му дават трънен венец, и за да не Му се изхлъзнат ръцете и краката, приковават ги с гвоздеи. И така славата на рождеството Му е скрита в най-малкия от израелските градове, а позорът на смъртта Му – в най-големия от тях. Роден в чужда пещера, погребан в чужд гроб, Христос известява на света, че и човешкото раждане и човешката смърт са Му еднакво чужди; но на кого могат

да бъдат чужди и земното раждане, и земната смърт, ако не на Бога?

Моли се за нас, Света Богородице,

за да станем достойни за Христовите обещания.

Молитва

Сладки Исусе, сега, когато си положен в гроба, разбирам, че законът на живота е закон на смъртта, че нищо не се ражда, ако нещо не умре, и че нищо не умира, освен за да живее друго. Твоят живот ме научи, че ако няма кръст, никога няма да има празен гроб; че ако няма трънен венец, никога няма да има ореол от светлина; и ако няма бичувано тяло, никога няма да има прославено тяло. Пред радостта от Твоето възкресение дай ми издръжливостта да нося кръста си и да споделям Твоите страдания до онзи възкресен ден, когато в небесния Йерусалим ще бъдат изтрити сълзите и Твоята любов – а Бог е Любов – ще царува от века до века.

Молитва за намеренията на Светия отец, Исус – Христовия викарий

Драги Исусе, Ти, Който си Словото на Бог, ни каза, че Божието Слово е семето, което ще роди живот само ако падне на земята. Като семе на вечния живот Ти падна на земята чрез Своята смърт на Велики петък, но възкръсна за нов живот в Пасхалната неделя. Така ни научи, че християнският живот означава да умреш за света на Голготата на времето като прелюдия към вечния Великден на небето. В деня, когато дойдеш на небесен облак да съдиш живите и мъртвите, в ръка със Своя Кръст като знак за победата и със своите рани като свидетелство на любовта, стори и аз да мога да Ти покажа моя кръст и моите рани и в замяна да се удостоя да чуя от Твоите уста: „Дойдете вие, благословените на Отца Ми, наследете Царството, приготвено вам от създание мира“. Амин.

Кратък кръстен път

Спиране I

Исус е осъден на смърт

Исусе, заради пълното съгласие на Твоята воля с волята на Твоя Отец, научи ме

на търпение, смирение и послушание.

След всяко спиране:

Отче наш… Радвай се… Слава на Отца…

Свята Майко, запечатай в сърцето ми раните на Исуса, разпнат на кръста.

Спиране II

Исус е натоварен с кръста

О, Исусе, Който толкова великодушно се остави да Те натоварят с кръста, помогни ми да избягвам и да мразя греховете, които са причина за Твоите страдания.

Спиране III

Исус пада за първи път под кръста

О, Исусе, Който с такава кротост понесе пробожданията и ударите на войниците, дай ми благодатта на една сърдечна кротост към ближните дори когато ме обиждат.

Спиране IV

Исус среща Своята Пресвята Майка

О, Исусе, Който почувства една безкрайна скръб, виждайки скръбта на Твоята премила Майка, направи сърцето ми състрадателно към всички страдащи.

Спиране V

Симон Киринеец помага на Исус да носи кръста

О, Исусе, Който с такова смирение позволи да Ти помогнат в носенето на кръста, дай ми твърдата воля винаги великодушно да се посвещавам, когато се иска от мен.

Спиране VI

Света Вероника избърсва лицето на Исус

О, Исусе, поради благото, с което си възнаградил добротата на света Вероника,

като си оставил Твоя Образ отпечатан върху кърпата ѝ, отпечатай в сърцето ми Твоя Лик, за да не Те забравя никога.

Спиране VII

Исус пада за втори път под кръста

О, Исусе, заради всички Твои страдания, заради претърпените унижения помогни ми да се освободя от моята гордост, направи доброволно да понасям малките изпитания в живота си.

Спиране VIII

Исус утешава Йерусалимските жени

О, Исусе, Който пожела да забравиш Своите ужасни страдания, за да утешиш жените, които Те следваха, подкрепи слабостта ми и направи аз да забравя себе си от любов към ближния.

Спиране IX

Исус пада за трети път под кръста

О, Исусе, Който изпита докрай слабостта и страданието и въпреки това не спря да вървиш към Голгота, помогни ми смирено да се изправям след моите падения, подкрепи ме в решението да стана по-добър.

Спиране X

Исус е съблечен и напоен с жлъчка

О, Исусе, Който се остави да Ти съблекат дрехите, без да се оплакваш, и Който изпита само горчиви страдания, научи ме да се освободя от всичко, което ме отдалечава от Теб.

Спиране XI

Исус е прикован на кръста

О, Исусе, заради жестоките мъки, които претърпя, когато Те приковаваха на кръста, вдъхни ми желание и аз да страдам за спасението на душите.

Спиране XII

Исус умира на кръста

О, Исусе, Който умря изоставен от всички, като прощаваше и се молеше на Твоя Небесен Отец за Твоите палачи, дай ми благодатта да прощавам винаги на всички и да намеря един ден милост при Теб.

Спиране XIII

Исус е снет от кръста

О, Исусе, Който остави да Те снемат от кръста едва когато извърши докрай жертвоприношението Си, дай ми благодатта да не се оплаквам от страданията в живота и да съумявам да Ти ги принасям за моите братя.

Спиране XIV

Исус е положен в гроба

О, Исусе, вземи ме с Теб в Твоя гроб. Вдъхни в сърцето ми желание да положи в него всичко, което не Ти допада, и нека възкръсна с обновено сърце, осветено от Твоята любов.

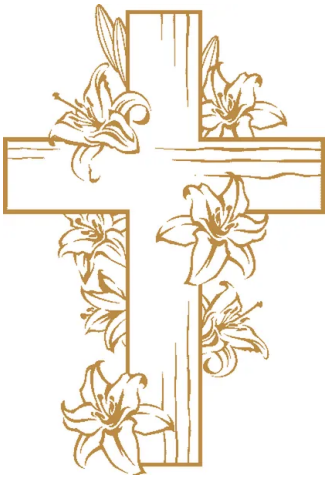

Пътят на Скръбната Майка Via Matris

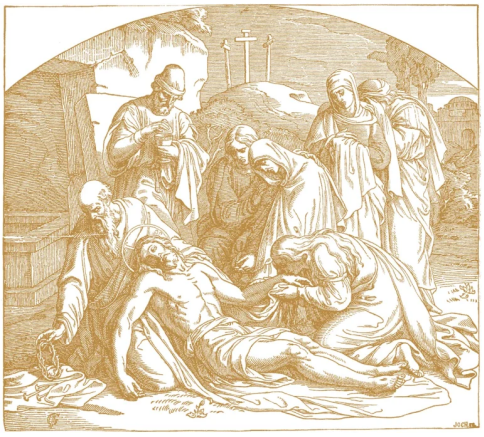

Пътят на Скръбната Майка Via Matris — въведение и обяснения

ПЪТЯТ НА СКРЪБНАТА МАЙКА VIA MATRIS

Пътят на Скръбната Майка, известен като Via Matris, позволява сякаш да докоснем и да размишляваме отделните тайни на страдащия Христос, погледнати през страданието на Божията Майка. Набожността, тясно свързана с пътя на Исус към Голгота, включва седем спирания, които съответстват на седемте скръбни събития в живота на Дева Мария, описани в Евангелието.

Набожността е официално утвърдена от папа Лъв XIII през 1884 г. с Апостолическото послание Deiparae perdolentis.

Пътят на Скръбната Майка Via Matris

Встъпление

„Благословен да бъде Бог и Отец на нашия Господ Исус Христос, Който по голямата Си милост, чрез възкресението на Исуса Христа от мъртвите, ни възроди за жива надежда.

На Него хвала и слава навеки.“ (Ефес. 1:3)

От пророчеството на Симеон до утринта на Възкресението Дева Мария носи в сърцето си истината, че истински живот може да получи само този, който от

любов към Бога се реши да умре за себе си и за греховете си. Дева Мария, като се съгласява напълно да сътрудничи с Божията благодат, става първият човек, който може да се радва на плодовете на Христовата пасха.

„Преблажената Дева също измина пътя на вярата и вярно съхрани единението със своя Син чак до Кръста, където застана не без Божия промисъл (вж. Иоан, 19:25) и страда дълбоко със своя Единороден, и се присъедини към Неговото жертвоприношение с майчиното си сърце, като даде на принасянето на родената от нейната плът жертва съгласието на своята любов, докато накрая бъде предадена от самия умиращ на Кръста Исус Христос за майка на Неговия ученик с думите: „Жено, ето син ти!“(вж. Иоан, 19:26) (LG 58)

Да съзерцаваме и да живеем страданието и надеждата на Майката. Вярата на Дева Мария да освети нашия живот; нейната майчина закрила да пази нашия път до срещата ни с Господ на славата.

Кратък момент на мълчание

Да се помолим

Боже, Ти направи при Твоя Син, издигнат на кръста, да стои състрадаващата Майка, стори Твоята Църква да участва заедно с Мария в страданието на Христа и да заслужи да участва в Неговото възкресение. Който с Тебе живее и царува в единство със Светия Дух, Бог през всички векове на вековете. Амин.

I спиране

Мария приема с вяра пророчеството на Симеон (Лук. 2:34-35)

Хвалим Те и Те благославяме, Господи.

Защото си приобщил Дева Мария към делото на спасението.

От Евангелието според Лука

(Лук. 2:22-35)

„А когато се изпълниха дните на нейното очистяне, според закона Мойсеев, донесоха Го в Йерусалим, за да Го представят пред Господа, както е писано в закона Господен, че всяко мъжко, което разтваря утроба, ще бъде посветено на Господ; и да принесат жертва, според реченото в закона Господен, две гургулици,

или две гълъбчета. Тогава имаше в Йерусалим един човек, на име Симеон; и тоя човек беше праведен и благоговеен, и чакаше утехата Израилева; и Дух Свети беше върху него. Нему бе предсказано от Светия Дух, че няма да види смърт, докато не види Христа Господен. И дойде по вдъхновение в храма. И когато родителите донесоха Младенеца Исуса, за да извършат на Него обичая по Закона,той Го прегърна, благослови Бога и рече: сега отпускаш Твоя раб, Владико, според думата Си, смиром; защото очите ми видяха Твоето спасение, що си приготвил пред лицето на всички народи – светлина за просвета на езичниците, и слава на Твоя народ Израил. А Йосиф и майка Му се чудеха на казаното за Него. И благослови ги Симеон и рече на Мария, майка Му: ето, Тоя лежи за падане и ставане на мнозина в Израил и за предмет на противоречия, и на сама тебе меч ще пронижe душата, за да се открият мислите на много сърца.“

Вярата на Църквата

„Представянето в Храма показва Исус като първородния Син, принадлежащ на Господа. Със Симеон и Ана целият Израил очаква срещата със своя Спасител (така византийската традиция нарича това събитие). Исус е признат като дългоочаквания Месия, „светлина за просвета на езичниците“ и „слава на Израил“, но също и като „предмет на противоречие“. Мечът на страданието, предсказан на Мария, известява другото, съвършено и единствено жертвоприношение на Кръста, което ще донесе спасението, „приготвено от Бога пред лицето на всички народи“. (ККЦ 529)

Размишление

След като разпознава в Исус „светлината за просвета на езичниците“ (Лук. 2:32), Симеон предсказва на Мария голямото изпитание, на което ще бъде подложен Месията, и ѝ разкрива нейното участие в това болезнено изпитание. Пророчеството на Симеон към майката на Исус сочи нейното участие в мисията на Спасителя.

Кръстното страдание дълбоко засяга Мария, на която „меч ще пронижe душата“ (Лук. 2:35). Тези думи ще покажат много ясно връзката между Христовата тайна и майчинството на Мария. В своето пророчество Симеон показва целта на жертвата на Исус и страданието на Мария. Това пророчество, като съединява Христовото страдание и видението на пронизаната с меч душа на Мария, свързва по този начин Майката със страдалческата съдба на Сина. Болката на Мария ще достигне

своя връх в момента на страданието на Сина.Тогава тя ще потвърди своята любов и готовност да служи. Ще се осъществи нейното съвършено единение с изкупителната жертва. „Още от времето на Симеоновото пророчество Мария обединява своя живот явно и тайнствено с изпълнената със страдание мисия на Христос; тя ще стане вярна сътрудница на Сина в делото на спасението на човешкия род.“ (Йоан Павел II).

Радвай се…

Да се помолим

Господи, нека Църквата, Христовата невеста, винаги да блести чиста заради своята неопетнена вярност към завета на Твоята любов; и по примера на Мария, смирената Твоя рабиня, която представи в храма Създателя на новия закон, да пази чистотата на вярата, да разгаря пламъка на любовта, да съживява надеждата за бъдещите блага. Чрез Христа, нашия Господ. Амин.

II спиране

Мария забягва в Египет с Исус и Йосиф

Хвалим Те и Те благославяме, Господи.

Защото си приобщил Дева Мария към делото на спасението.

От Евангелието според Матей

(Мат. 2:13-14)

„А след като си отидоха, ето, Ангел Господен се явява насън на Йосиф и казва: стани, вземи Младенеца и майка Му, и бягай в Египет, и остани там, докле ти кажа; защото Ирод ще търси Младенеца, за да Го погуби.Той стана, взе Младенеца и майка Му нощем, и замина за Египет.“

Вярата на Църквата

Бягството в Египет и клането на невинните показват противодействието на тъмните сили срещу светлината: „Дойде у Своите Си и Своите Го не приеха“ (Иоан. 1:11). Целият живот на Христос е под знака на преследването. Неговите последователи споделят това преследване заедно с Него. Връщането Му от Египет напомня Изхода и представя Исус като окончателен освободител.

През по-голямата част от живота Си Исус е споделял условията на повечето хора: всекидневен живот без видимо величие, живот от труда на своите ръце, еврейски религиозен живот, подчинен на живота на Бога, живот в общността. За целия този период ни е открито, че Исус се покорява на родителите си и че преуспява в мъдрост и възраст и в любов пред Бога и човеците (срв. Лук. 2:52). Подчиняването на Исус на майка Му и законния Му баща изпълнява съвършено четвъртата заповед. Това подчинение е образ на синовното Му послушание пред Небесния Отец. (срв. ККЦ 530-532)

Размишление

След посещението на мъдреците, след тяхната почит („и паднаха, та Му се поклониха“), след принасянето на даровете (срв. Мат. 2:11) Мария заедно с Детето под закрилата на Йосиф трябва да избяга в Египет, защото „Ирод търси Младенеца, за да Го погуби“ (срв. Мат. 2:13). И ще трябва да останат в Египет до смъртта на Ирод (срв. Мат. 2:15).

След смъртта на Ирод, когато Светото семейство се завръща в Назарет, започва дългият период на скрит живот. Тази, „която е повярвала, понеже ще се сбъдне казаното ѝ от Господа“ (Лук. 1:45), живее всеки ден смисъла на тези думи. Синът, Когото нарича с името Исус, е ежедневно до нея, тя със сигурност използва това име, което впрочем не би могло да предизвика някаква изненада, тъй като е било употребявано в Израил отдавна. При все това Мария знае, че Този, Който носи името Исус, е наречен от Ангела „Син на Всевишния“ (срв. Лук. 1:32). Мария знае, че Го е заченала и родила, „без да познава мъж“, от Светия Дух, със силата на Всевишния, Който я е осенил (срв. Лук. 1:35), Мария следователно знае, че Синът, Когото е родила в девството си, е точно това „Свято“, този „Син Божи“, за Когото ѝ е говорил Ангелът.

През годините на скрития живот на Исус в дома в Назарет животът на самата Мария е „скрит с Христа в Бога“ (срв. Кол. 3:3) във вярата. Всъщност вярата е контакт с тайната на Бог. Постоянно, ежедневно Мария е в контакт с неизразимата тайна на Бога, станал човек, тайна, която надминава всяко откровение в Стария Завет. (Св. Йоан Павел II, Redemptoris Mater, 16-17)

Радвай се …

Да се помолим

Боже верни, Който в Блажената Дева Мария изпълни обещанията, дадени на отците ни, дай ни да следваме примера на Сионовата дъщеря, която Ти избра заради нейното смирение и която прие да участва в спасението на света. Чрез Христа, нашия Господ. Амин.

III спиране

Дева Мария търси Исус, останал в Йерусалим

Хвалим Те и Те благославяме, Господи.

Защото си приобщил Дева Мария

към делото на спасението.

От Евангелието според Лука

(Лук. 2:42-51)

„И когато Исус стана на дванайсет години, те отидоха в Йерусалим по обичая на празника; а когато се връщаха, след свършване на празничните дни, Отрокът Исус остана в Йерусалим; и не забелязаха това Йосиф и майка Му. Като мислеха, че Той върви с дружината, изминаха един ден път и Го търсиха между роднини и познайници; и като Го не намериха, върнаха се в Йерусалим и Го търсеха. Подир три дни Го намериха в храма, да седи между учителите, да ги слуша и запитва; всички, които Го слушаха, чудеха се на разума и отговорите Му. И като Го видяха, смаяха се; и Му рече майка Му: Чедо, защо ни направи тъй? Ето, баща Ти и аз твърде много се измъчихме да Те търсим. Той им рече: защо сте Ме търсили? Не знаехте ли, че Аз трябва да съм в онова, що принадлежи на Отца Ми? Но те не разбраха казаните от Него думи. Той тръгна с тях и дойде в Назарет; и им се покоряваше. А майка Му спазваше всички тия думи в сърцето си.“

Вярата на Църквата

Скритият живот на Исус в Назарет позволява на всеки човек да се едини с Него в най-обичайните пътища на живота:

„Родното място на Исус, Назарет, е училището, където започваме да разбираме Неговия живот: училището на Евангелието. Най-напред научаваме урока по мълчание. Нека се зароди в нас уважение към мълчанието, което е прекрасно и необходимо условие за духа. Освен това тук схващаме смисъла на семейния

живот. Назарет наистина ни напомня какво е семейството с неговата споделена любов, строга и проста красота, свещен и неприкосновен характер... По-нататък познаваме правилото на труда. О, Назарет, къща на „Сина на дърводелеца“, точно тук бихме искали да разберем и прославим строгия и спасителен закон на човешкия труд..., както бихме искали тук да поздравим работещите от целия свят и да им посочим техния велик образец, техния божествен брат.“ (Св. папа Павел VI)

Намирането на Исус в Храма е единственото събитие, което нарушава мълчанието на Евангелията за скритите години на Исус. С това Исус позволява да се досетим за тайната на цялостното Му посвещаване на мисията, произтичаща от Божественото Му синовство: „Не знаехте ли, че Аз трябва да съм в онова, що принадлежи на Отца ми?“ (Лук. 2:49). Мария и Йосиф не разбират казаните от него думи, но ги приемат във вярата и Мария спазва всички тия думи в сърцето си (срв. Лук. 2: 51) през годините, когато Исус остава скрит в тишината на обикновения живот.

(срв. ККЦ 533-534)

Размишление

В течение на много години Мария живее в същността на тайната на своя Син и напредва по своя път на вярата успоредно с Исус, Който преуспяваше в мъдрост и възраст и в любов пред Бога и човеците (срв. Лук. 2:52). Предпочитанието, което Бог има за Него, се проявява все повече и повече в очите на хората. Първата от човешките създания, допусната в откриването на Христос, е Мария, която живее в един дом с Йосиф. Все пак, след като Исус, дванайсетгодишен е намерен в храма и на въпроса на майка Си: „Защо постъпи така с нас?“, Той отговаря: „Не знаехте ли, че Аз трябва да съм в онова, що принадлежи на Отца Ми?“, евангелистът добавя: „Но те (Йосиф и Мария) не разбраха казаните от Него думи“ (Лук. 2:48-50). Следователно Исус съзнава, че „никой не познава Сина освен Отец“ (Мат. 11:27) до такава степен, че дори тази, на която тайната на Божието синовство е разкрита по-дълбоко, Неговата Майка, живее в същината на тази тайна единствено чрез вярата! Бидейки до Сина си, под един и същ покрив, и „пазейки вярно единството със своя Син“, тя „напредва в своето поклонничество на вярата“, както подчертава Съборът. И става така, че в хода на обществения живот на Христос (срв. Марк. 3:21-35) с всеки изминал ден се изпълнява в нея благословението, произнесено от Елисавета при посещението й: „Блажена е,

която е повярвала“ (Лук. 1:45). (Св. Йоан Павел II, Redemptoris Mater, 17)

Радвай се…

Да се помолим

Господи, Който в Светото семейство ни даде един истински пример за живот, направи чрез застъпничеството на Твоя Син Исус, на Девицата Майка и на свети Йосиф да преминем през житейските премеждия, устремени към вечните блага. Чрез Христа, нашия Господ. Амин.

IV спиране

Дева Мария среща Исус по пътя към Голгота

Хвалим Те и Те благославяме, Господи.

Защото си приобщил Дева Мария

към делото на спасението.

От Евангелието според Лука

„И благослови ги Симеон и рече на Мария, майка Му: ето, Тоя лежи за падане и ставане на мнозина в Израиля и за предмет на противоречия, и на сама тебе меч ще пронижe душата, за да се открият мислите на много сърца.“

Вярата на Църквата

С пълното си присъединяване към волята на Бога, към изкупителното дело на своя Син и към всеки подтик на Светия Дух Дева Мария е за Църквата образец на вяра и любов. Поради това тя е „най-възвишеният и изключителен член на Църквата“ и дори пре¬създава осъществения предобраз, (typus Ecclesiae). Но нейната роля по отношение на Църквата и на цялото човечество се простира още по-далеч. Тя „сътрудничи по абсолютно неповторим начин в делото на Спасителя чрез своето послушание, своята вяра, надежда и пламенна любов, за да бъде възстановен свръхестественият живот на душите. Затова именно тя е наша Майка в реда на благодатта“. „Още от съгласието, което тя дава в деня на Благовещението и което непоколебимо поддържа под Кръста, това майчинство на Мария в спасителния план на благодатта продължава без прекъсване, докато се изпълни спасението на всички избрани за вечността. И наистина, ролята ѝ в

спасението не привършва след нейното приемане на небето: с многостранното си застъпничество тя продължава да измолва даровете, които осигуряват вечното ни спасение … Затова Преблажената Дева бива призовавана в Църквата като Застъпница, Помощница, Покровителка, Посредница. (срв. ККЦ 967-969)

Размишление

Исус току-що се е изправил от първото Си падане, когато среща Своята Свята Майка край пътя, по който върви. Дева Мария гледа Исус с безкрайна обич и Исус гледа Своята Майка. Техните очи се срещат, всяко от двете сърца излива в другото своята болка. Душата на Дева Мария е обзета от силна скръб, от скръбта на Исус. „Минаващи по пътя! погледнете и вижте, има ли болка като моята болка!“ (Плач Иер. 1:12). Но никой не се сеща за това, никой не го забелязва, само Исус. Сбъднало се е пророчеството на Симеон: „и на сама тебе меч ще пронизе душата“ (Лук. 2:35). В тъжната самота на Христовите страдания Св. Богородица, приемайки Божията воля, сякаш излива върху своя Син елея на майчината нежност, на съпричастността и на верността. Подавайки ръка на Дева Мария, ние също искаме да утешаваме Христос, като приемаме винаги и във всичко волята на Неговия Отец, на нашия Отец. Само така ще вкусим сладостта на Христовия кръст и ще го прегърнем със силата на любовта, носейки го победоносно по всички пътища на земята. (Хосемария Ескрива)

Радвай се…

Да се помолим

Исусе, Който обръщаш погледа Си към Майката, дай ни в страданията куража и радостта да Те приемем и да Те следваме с всеотдайност и упование. Христе, извор на живота, дай ни да съзерцаваме Твоето лице и да виждаме в жертвата на кръста обещанието за нашето възкресение. Ти, Който живееш и царуваш през всички векове на вековете. Амин.

V спиране

Дева Мария стои под кръста на своя Син

Хвалим Те и Те благославяме, Господи.

Защото си приобщил Дева Мария

към делото на спасението.

От Евангелието според Йоан

(Иоан 19:25-30)

„При кръста Исусов стояха майка Му и сестрата на майка Му, Мария Клеопова, и Мария Магдалина. А Исус, като видя майка Си и стоещия там ученик, когото обичаше, казва на майка Си: жено, ето син ти! После казва на ученика: ето майка ти! И от оня час ученикът я прибра при себе си. След това Исус, като знаеше, че всичко вече е свършено, за да се сбъдне Писанието, казва: жаден съм. Там имаше съсъд, пълен с оцет. Войниците напоиха гъба с оцет, надянаха я на исопова тръст и поднесоха на устата Му. А когато Исус вкуси от оцета, рече: свърши се! И като наведе глава, предаде дух.“

Вярата на Църквата

Мария, Пресвятата Майка Божия, винаги Дева, е най-хубавото дело в мисията на Сина и Духа в пълнотата на времената. За първи път в Своя спасителен замисъл и защото Духът я е подготвил, Отец намира покоището, в което Неговият Син и Неговият Дух могат да обитават сред хората. В този смисъл Преданието на Църквата често е свързвало с Мария най-хубавите текстове за Мъдростта. Мария е възпявана и представяна в литургията като „Престол на мъдростта“. В нея започват да се проявяват „Божиите чудеса“, които Духът ще изпълни в Христос и Църквата.

Светият Дух подготвя Мария чрез Своята благодат. Подобава да има пълнотата на благодатта Майката на Този, в Когото „телесно обитава всичката пълнота на Божеството“ (Кол. 2:9). Тя по благодат е заченатa без грях като най-смирена от създанията, най-способна да приема неизказания дар на Всемогъщия. С пълно право Архангел Гавриил я поздравява като „Дъщеря на Сион“. „Радвай се“. Благодарността, която тя отправя към Отца в Светия Дух, когато носи в себе си Вечния Син, е благодарност на целия Божи народ и на Църквата. (срв. ККЦ 721-722)

Размишление

На Голгота настъпва пълна тишина. Под кръста е и Майката. Ето я. Изправена. Само любовта я поддържа. Тя е сама в своето неописуемо страдание. Ето я:

неподвижна: истински шедьовър на страданието, сътворен от Божията ръка. Сега Мария живее за Исус и в Исус. Никое друго творение не се е докоснало до Божественото като нея, никое не знае да страда като нея. Неописуема болка, нечовешка, преми наваща всички граници. Нейните очи съзерцават тази ужасна картина. Тя вижда всичко. Иска да види всичко. Има право: тя е Неговата Майка. Той е нейният Син. Тя Го познава добре. Той е обезобразен, но тя Го познава. Коя майка не би разпознала собствения си син, дори когато е обезобразен от ударите.

Неин е и ѝ принадлежи. Тя е била винаги близо до Него през детството Му, когато е раснал, когато е възмъжавал, докато е могла… Цяло чудо е, че не пада на земята. Но най-голямото чудо е нейната обич, която я подкрепя, която я поддържа изправена под кръста до Неговата смърт. Докато Той живее, Тя не ще може да умре!

Да, Господи, искам да остана тук близо до Теб и до Твоята Майка. Това голямо страдание, което ви свързва на Голгота, е моето страдание, защото то е понесено за мен.

(Е. Бернарди, Страданието на Исус)

Радвай се…

Да се помолим

Господи, Който в Своя спасителен план пожела да продължиш страданията на Твоя Син в живите членове на Неговото тяло, което е Църквата, направи в единение с Неговата Прескръбна Майка, стояща в подножието на кръста, да се научим да служим с любов на Христос и на братята. Чрез Христа, нашия Господ. Амин.

VI спиране

Дева Мария поема свареното от кръста тяло на Исус

Хвалим Те и Те благославяме, Господи.

Защото си приобщил Дева Мария

към делото на спасението.

От Евангелието според Матей

(Мат. 27:57-61)

„А когато се свечери, дойде един богат човек от Ариматея, на име Йосиф, който също тъй беше ученик на Исуса; той отиде при Пилата и поиска тялото Исусово. Тогава Пилат заповяда да предадат тялото; а Йосиф, като взе тялото, обви Го в чиста плащаница и Го положи в новия си гроб, който бе изсякъл в скалата; и като привали голям камък върху вратата гробни, отиде си. А там беше Мария Магдалина и другата Мария, които седяха срещу гроба.“

Вярата на Църквата

Ролята на Мария по отношение на Църквата е неразделна от нейното единение с Христос и произтича пряко от него. „Единството на Мария с нейния Син в делото на Спасението се проявява още от часа на нейното девствено зачатие на Христос чак до часа на Неговата смърт“. (ККЦ 964)

Размишление

Участието на Дева Мария в мисията на Христос достига своята пълнота в Йерусалим в момента на страданието и смъртта на Спасителя. Сътрудничеството на Майката в спасителното дело на Сина става чрез участието ѝ в Неговите страдания. Връщаме се отново към думите на Събора, според които, гледайки към възкресението, в подножието на кръста Майката страда дълбоко със своя Единороден. С тези думи Съборът ни припомня съчувствието на Мария, в чието сърце се повтаря всичко онова, което Исус страда със сърце и душа, подчертавайки желанието ѝ да участва в спасителното страдание и да съедини майчиното си страдание с жертвата на своя Син.

По време на драмата, която се разиграва на Голгота, Мария е поддържана от вярата, която е укрепвала през живота си и особено по време на публичния живот на Исус. В това върховно „Да“ на Мария се вижда нейната надеждата за бъдещето, започнало със смъртта на разпнатия ѝ Син.

Надеждата на Мария под кръста съдържа светлина, по-силна от тъмнината, която царува в много сърца: пред Изкупителната жертва в Мария се ражда надеждата за Църквата и за цялото човечество. (Йоан Павел II, 2 април 1997)

Радвай се…

Да се помолим

Господи, Който за изкуплението на човечеството, съблазнено от лъжите на злото, си приобщил към страданието на Твоя Син Прескръбната Майка, стори всички чеда на Адам, очистени от греха, да влязат в новия свят чрез Христос Спасителя. Който е Бог и с Теб живее и царува през всички векове на вековете. Амин.

VII спиране

Дева Мария полага тялото на Исус в гроба в очакване на възкресението

Хвалим Те и Те благославяме, Господи.

Защото си приобщил Дева Мария

към делото на спасението.

От Евангелието според Йоан

(Иоан 19:38-42)

„След това Иосиф, от Ариматея (ученик Исусов, но таен, поради страх от иудеите), помоли Пилат да снеме тялото Исусово, и Пилат позволи. Той дойде и сне тялото Исусово. Дойде също и Никодим (който беше ходил изпреди при Исуса нощя) и донесе около сто литри смес от смирна и алой. Тогава взеха тялото Исусово и Го обвиха в повивки с благовонията, както по обичая си юдеите погребват. На онова място, дето беше разпнат, имаше градина, и в градината – нов гроб, в който още никой не бе полаган. Там положиха Исус, поради петъка юдейски, понеже гробът беше наблизо.“

Вярата на Църквата

„По Божията благодат Той вкуси смърт за всички“ (Евр. 2, 9). В Своя спасителен замисъл Бог нареди Неговият Син не само да умре за нашите грехове (1 Кор. 15, 3), но също да „вкуси смъртта“, което ще рече да познае състоянието на смъртта, при което душата Му се отделя от тялото за времето от момента, когато издъхва на Кръста, до момента, когато възкръсва. Състоянието на Христовата смърт е тайната на гроба и слизането в ада. Това е тайната на Великата Събота, когато Христос, положен в гроба, показва големия съботен покой на Бога, след като е извършено спасението на хората, което умиротворява целия свят. Оставането на Христос в гроба определя реалната връзка между състоянието на Христос в претърпяване на страданието преди Пасхата и славното Му настоящо състояние

на Възкръснал. Същата Личност на „Живия“ може да каже: „Бях мъртъв, и ето жив съм вовеки веков“ (Откр. 1, 18). (ККЦ 624-625)

Размишление

Много близо до Голгота в една градина Йосиф от Ариматея някога е поръчал да му изсекат в скалата нов гроб. И понеже е навечерието на великата юдейска Пасха, там полагат Исус. След това Йосиф „като привали голям камък върху вратата гробни, отиде си“ (Мат. 27:60). Без нищо Свое Исус е дошъл на света и без нищо Свое ни е оставил. Божията Майка – и моя Майка – и жените, след като са наблюдавали всичко внимателно, също си отиват. Пада нощта. Сега всичко е приключило. Делото на нашето изкупление е извършено. Вече сме Божии чеда, защото Христос е умрял за нас и Неговата смърт ни е изкупила. Ние сме скъпо купени (срв. 1Кор. 6:20). Необходимо е да станем съпричастни към живота и смъртта на Христа. (Хосемария Ескрива)

Радвай се…

Да се помолим

Отче Свети, Който в тайната на Възкресението установи спасението на човечество, чрез благодатта на Светия Дух направи всички хора да бъдат приети в семейството, което умиращият Исус повери на Дева Мария. Той живее и царува през всички векове на вековете. Амин.

Пътят на светлината Via Lucis



Пътят на светлината Via Lucis

I спиране

Възкресението на Исус

Покланяме Ти се, Исусе Христе, и Те благославяме.

Защото чрез Твоето възкресение дари живот на света.

Четене от Светото Евангелие според Матей

(Мат. 28:1-7)

„И като мина събота, на разсъмване, в първия ден на седмицата, дойде Мария Магдалина и другата Мария да видят гроба. И ето, стана голям трус: защото Ангел Господен слезе от небето, пристъпи, отвали камъка от вратата гробни и седеше върху него; видът му беше като светкавица, а дрехата му – бяла като сняг; и пазачите, уплашени от него, се разтреперица и станаха като мъртви. Ангелът се обърна към жените и им рече: не бойте се; зная, че търсите разпнатия Исуса; няма Го тук: Той възкръсна, както беше казал; дойдете, вижте мястото, дето е лежал Господ, и идете скоро, та обадете на учениците Му, че Той възкръсна от мъртвите, и ето, преварва ви в Галилея; там ще Го видите. Ето, казах ви.“

Вярата на Църквата

„И ние ви благовестим сега, че обещанието, дадено на отците, Бог изпълни над нас, техни чеда, като възкреси Исуса“ (Деян. 13:32). Възкресението на Исус е

върховната истина на нашата вяра в Христос, вярвана от първата християнска общност и претворявана в живота като централна истина, предавана от Преданието като основна истина, установена от писанията на Новия Завет, проповядвана както тайната на Кръста като съществена част на Пасхалната тайна.

„Христос възкръсна от мъртвите,

със смъртта си смъртта победи

и на тия, които са в гробовете, дарува живот!“

Тайната на възкресението на Христос е действително събитие, за което има исторически установени потвърждения, както показва Новият Завет. Към 56 г. свети Павел вече пише на коринтяните: „Аз ви предадох най-напред онова, което бях и приел, че Христос умря за греховете ни, според Писанията, че Той бе погребан и че на третия ден възкръсна, според Писанията, и че се яви на Кифа и след това на единайсетте“ (1Кор. 15:3-5). Апостолът говори тук за живото предание на Възкресението, което той е приел след обръщането си близо до Дамаск.“

Катехизис на Католическата църква, 638-639

Размишление

Ние всъщност не знаем точно как е станало Възкресението. И апостолите, и евангелистите не ни казват нищо, защото не са го видели. Последните наблюдавани факти са тези на разпятието – страданието, мъртвото тяло, увиснало на кръста, Прескръбната Майка, която го поема в скута си след свалянето и полагането на тялото в гроба. Настъпва голямата тишина на Велика Събота.

Как мъртвото тяло се възвръща към живота, и то след цели три дни? Как сърцето започва отново да бие и да изтласква кръв по целия организъм, как душата започва отново да го движи? Как мъртвото тяло става завинаги живо? Не знаем, но е станало! Светлината свети в мрака, но мракът не я обзе. Авторът на живота, принесъл се на кръста, е отново жив!

Да се помолим

Дай на Твоя народ, Милосърдни Боже, да възвестява славата на Христовото

възкресение, тайнството на спасението, и така да получи даровете на новия живот. Чрез Христа, нашия Господ. Амин.

II спиране

Учениците откриват гроба празен

Покланяме Ти се, Исусе Христе, и Те благославяме.

Защото чрез Твоето възкресение дари живот на света.

Четене от Светото Евангелие според Йоан

(Иоан. 20:1-9)

„В първия ден на седмицата Мария Магдалина дохожда на гроба рано, докле беше още тъмно, и вижда, че камъкът е дигнат от гроба. Затичва се тогава и дохожда при Симон Петър и при другия ученик, когото Исус обичаше, и казва им: дигнали Господа от гроба, и не знаем, де са Го турили. Тогава излезе Петър и другият ученик, и тръгнаха за гроба. И двамата тичаха наедно; но другият ученик се затече по-бързо от Петър и пръв дойде на гроба. И като надникна, видя, че повивките стоят; ала не влезе в гроба. След него дохожда Симон Петър, влиза в гроба и вижда, че само повивките стоят; пък кърпата, която беше на главата Му, не стоеше при повивките, а свита отделно на едно място. Тогава влезе и другият ученик, който пръв беше дошъл на гроба, и видя, и повярва, защото още не знаеха Писанието, че Той трябва да възкръсне от мъртвите.“

Вярата на Църквата

„Защо търсите Живия между мъртвите? Няма Го тука, но възкръсна“ (Лук. 24:5-6). Първото, което се открива в Пасхалните събития, е празният гроб. Сам по себе си той не е пряко доказателство. Липсата на тялото на Христос в гроба би могла да се обясни по различни начини. Въпреки това празният гроб е бил важен знак за всички. Неговото откриване от учениците е било първата стъпка към признаването на самия факт на Възкресението. Такъв най-напред е случаят със светите жени, после и с Петър, и с „ученика, когото Исус обичаше“ (Йоан. 20:2). Той потвърждава, че като влязъл в празния гроб и видял, че „само повивките стоят“ (Йоан. 20:6), „видял и повярвал“. Това предполага, че откривайки гроба празен, е признал, че отсъствието на тялото на Христос не е могло да бъде човешко дело, а Исус не се е просто завърнал към земния живот подобно на

Лазар.“

Катехизис на Католическата църква, 640

Размишление

Петър и Йоан се втурнаха към гроба, когато Магдалена им каза, че тялото го няма. Йоан стигна първи, защото беше по-млад, но изчака Петър отвън от уважение. Влезе след галилейския рибар и двамата видяха едно и също – погребалния саван и кърпата, стояла на лицето, грижливо сгъната на отделно място. И пак Йоан, обичаният ученик – достигна пръв, „... видя и повярва“. Любовта достига винаги по-бързо.

Да се помолим

О, Боже, Ти заради неизразимата тайна на Твоето милосърдие изкупи човека, въздигайки го по-високо от първоначалния му блясък, погледни към нас, Твоите деца, родени за нов живот чрез кръщението, и запази в нас завинаги даровете на Твоята благодат. Чрез Христа, нашия Господ. Амин.

III спиране

Възкръсналият Исус се явява на Мария Магдалена

Покланяме Ти се, Исусе Христе, и Те благославяме.

Защото чрез Твоето възкресение дари живот на света.

Четене от Светото Евангелие според Йоан, (Иоан. 20:11-18)

„А Мария стоеше при гроба отвън и плачеше. И както плачеше, надникна в гроба; и вижда два ангела в бяло облекло да седят – единият при главата, а другият при нозете, дето беше лежало тялото Исусово. И те ѝ казват: жено! защо плачеш? Отговори им: дигнали моя Господ, и не зная, де са Го турили. Като рече това, обърна се назад и видя Исуса да стои; ала не знаеше, че е Исус. Исус ѝ казва: жено! защо плачеш? кого търсиш? Тя, мислейки, че е градинарят, каза Му: господине, ако си Го ти изнесъл, кажи ми, де си Го турил, и аз ще Го взема. Исус ѝ казва: Марийо! Тя се обърна и Му рече: "Равуни!" което значи Учителю. Исус ѝ казва: не се допирай до Мене, защото още не съм възлязъл при Отца Си; но иди при братята Ми и им кажи: възлизам при Моя Отец и при вашия Отец, и при Моя

Бог и вашия Бог. Дохожда Мария Магдалина, та обажда на учениците, че видяла Господа и че това ѝ казал.“

Катехизис на Католическата църква, 641

Вярата на Църквата

„Мария Магдалена и светите жени, които отиват да довършат помазването на тялото на Христос, погребан набързо привечер на Велики петък заради настъпването на съботния ден, са първите, които срещат Възкръсналия. Така жените стават първите свидетелки на възкресението на Христос, известявайки го на самите апостоли. Исус се явява първо на Петър, а след това на единайсетте апостоли. Следователно Петър, призован да утвърди вярата на своите братя, вижда Възкръсналия преди тях и при неговото свидетелство общността се уверява „че Господ наистина възкръснал и се явил на Симона“ (Лук. 24:34).“

Размишление

„Жено, защо плачеш?“ Жено – така Исус наричаше и Мария, Своята Майка, така нарече и жената, болна от кръвотечение, така нарече и грешницата, която спаси от камъните на гневната тълпа. А жената беше толкова незначителна в Неговото общество. И тя, жената, отиде и първа извести на мъжете апостоли „Видях Господа!“ Какво величие дава Исус на жената!

Да се помолим

Всемогъщи и вечни Боже, Чийто Син пожела да повери на Мария Магдалена първото известие, че Той е възкръснал, дай ни чрез нейния пример и застъпничество да възвестяваме на света, че Господ е възкръснал, за да Го съзерцаваме в Неговата слава. Той живее и царува навеки. Амин.

IV спиране

Възкръсналият Исус върви с учениците по пътя за Емаус

Покланяме Ти се, Исусе Христе, и Те благославяме.

Защото чрез Твоето възкресение дари живот на света.

Четене от Светото Евангелие според Лука

(Лук. 24:13-27)

„В същия ден двама от тях отиваха в едно село, на име Емаус, което беше на шейсет стадии далеч от Йерусалим, и разговаряха се помежду си за всичко онова, що се бе случило. И както се разговаряха и разсъждаваха помежду си, Сам Исус се приближи и вървеше с тях; но очите им се премрежиха, за да Го не познаят. А Той им рече: какви са тия думи, които, вървешком, разменяте помежду си, и защо сте тъжни? Единият от тях, на име Клеопа, Му отговори и рече: Ти ли си само странник в Йерусалим и не си узнал това, което е в него станало през тия дни? И попита ги: кое? Те Му отговориха: което стана с Исуса Назареeца, Който беше пророк, силен на дело и слово пред Бога и целия народ; как нашите първосвещеници и началници Го предадоха да бъде осъден на смърт и Го разпнаха; а ние се надявахме, че Той е Оня, Който щеше да избави Израил; но при всичко това днес е вече трети ден, откак стана това; па и някои жени от нашите ни слисаха: те ходили рано на гроба, и не намерили тялото Му; и като дойдоха, разправяха, че им се явили и Ангели, които казвали, че Той е жив; и някои от нашите отидоха на гроба, и намерили тъй, както и жените казаха; ала Него не видели. Тогава Той им рече: о, несмислени и мудни по сърце да вярвате на всичко, що са казали пророците! Нали тъй трябваше да пострада Христос и да влезе в славата Си? И като начена от Мойсей и от всички пророци, обясняваше им казаното за Него в цялото Писание.“

Вярата на Църквата

„Всичко, което се случва през тези Пасхални дни, обвързва всеки един от апостолите, и Петър по-специално, в изграждането на новата ера, започнала в Пасхалната утрин. Като свидетели на Възкръсналия, апостолите стават основните камъни на Неговата Църква. Вярата на първата общност от християни е основана върху свидетелствата на конкретни лица, познати на християните, тъй като по-голяма част са живеели сред тях. Тези „свидетели на възкресението на Христа“ са на първо място Петър и единайсетте, но не само те: Павел ясно говори, че Христос се е явил на повече от петстотин „братя“ наведнъж, а после се е явил на Яков и всички апостоли.“

Катехизис на Католическата църква, 642

Размишление

Един непознат се доближава до учениците, които отиват до едно село на име Емаус, недалеч от Йерусалим. Изглежда странник – не знае нищо за събитията около Назаретянина, които са разбудили духовете за няколко дни в космополитния град. А след малко… самият странник започва да им обяснява смисъла на всичко станало. Така и в събитията, особено в най-драматичните в нашия живот, Бог може да ни се струва далечен, чужд, а впоследствие се оказва, че Той страда заедно с нас и даже че Той ни предшества в нашето страдание.

Да се помолим

О, Отче, Който чрез Твоя Единствен Син победи смъртта и ни отвори прехода към живота, дай на нас, които отслужваме Пасхата на Възкресението, да бъдем обновени в Твоя Дух, за да се родим отново в светлината на Възкръсналия Господ. Той живее и царува през вековете на вековете. Амин.

V спиране

Учениците разпознават Исус в преломяването на хляба в Емаус

Покланяме Ти се, Исусе Христе, и Те благославяме.

Защото чрез Твоето възкресение дари живот на света.

Четене от Светото Евангелие според Лука

(Лук. 24:28-35)

„И те се приближиха до селото, в което отиваха; а Той показваше вид, че иска да върви по-нататък; но те Го задържаха, като казваха: остани с нас, понеже е привечер, и денят се превали. И Той влезе, за да остане с тях. И когато Той седеше с тях на трапезата, взе хляба, благослови, преломи и им подаваше; тогава им се отвориха очите, и те Го познаха; ала Той стана невидим за тях. И те си казаха един другиму: не гореше ли в нас сърцето ни, когато Той ни говореше по пътя и когато ни обясняваше Писанието? И в същия час станаха, върнаха се в Йерусалим и намериха събрани единайсетте и ония, които бяха с тях, да казват, че Господ наистина възкръснал и се явил на Симона. И те разказваха за случилото се по пътя, и как Го познаха, когато преломяваше хляба.“

Вярата на Църквата

„О, блажена нощ – възпява Екзултет на Пасхата, – ти единствена заслужи да узнаеш времето и часа, в който Христос излезе жив от ада.“ В действителност никой не е бил очевидец на самото събитие на Възкресението и нито един евангелист не го описва. Никой не може да каже как е станало физически. Още по-малко доловима за сетивата е била неговата най-дълбока същност – преминаването от смърт към живот. Исторически събитието е потвърдено от празния гроб и действителните срещи на апостолите с Възкръсналия Христос, но Възкресението все пак остава в сърцето на тайната на вярата с това, че надвишава и превъзхожда историята. Ето защо Възкръсналият Христос не се показва на света, а на своите ученици, „на онези, които бяха възлезли с Него от Галилея в Йерусалим и които сега са Негови свидетели пред народа“ (Деян. 13:31).“

Катехизис на Католическата църква, 647

Размишление

Остани с нас, защото настъпва нощта! Едно странно желание странникът да остане още с тях. Неговите слова вече са разпалили сърцата им. Те горят. Събитията от Йерусалим не са вече само вълнуваща хроника, а огън, който изгаря. А сега и разчупването на хляба. Да, Исусе, спомниха си Велики четвъртък – последната Твоя вечеря, за която вече, макар и набързо, са им разказали апостолите. Исус е там, където има Слово и Хляб, където има Евхаристия.

Ти си там, дори да не успяваме да Те видим с нашето телесно зрение. И после, след срещата със Светлината, бързо обратно към Йерусалим! Вече умората и нощта нямат никакво значение.

Да се помолим

Дай ни, милостиви Отче, да вкусваме във всеки момент от нашия живот Хляба на Пасхата, Който е Самият Христос, и да очакваме Неговото завръщане. Който живее и царува навеки. Амин.

VI спиране

Възкръсналият Исус се явява на учениците си

Покланяме Ти се, Исусе Христе, и Те благославяме.

Защото чрез Твоето възкресение дари живот на света.

Четене от Светото Евангелие според Лука

(Лук. 24:36-48)

„Когато те приказваха за това, Сам Исус застана сред тях и им каза: мир вам! Те, смутени и изплашени, помислиха, че виждат дух; но Той им рече: защо се смущавате, и защо такива мисли влизат в сърцата ви? Вижте ръцете Ми и нозете Ми: Аз съм Същият; попипайте Ме и вижте; понеже духът няма плът и кости, както виждате Мене, че имам. И като рече това, показа им ръцете и нозете. А понеже те от радост още не вярваха и се чудеха, Той им рече: имате ли тук нещо за ядене? Те му дадоха късче печена риба и вощен мед. И като взе, яде пред тях. И рече им: ето това е, за което ви бях говорил, когато бях още с вас, че трябва да се изпълни всичко, писано за Мене в Закона Мойсеев и у пророците и в псалмите. Тогава им отвори ума, за да разбират Писанията, и им рече: тъй е писано, и тъй трябваше Христос да пострада и да възкръсне от мъртвите на третия ден, и да бъде проповядвано в Негово име покаяние и прощение на греховете у всички народи, начевайки от Йерусалим; а вие сте свидетели за това.“

Вярата на Църквата

„При толкова свидетелства е невъзможно възкресението на Христос да се тълкува свръх природния ред и да не го признаем като исторически факт. От фактите следва, че вярата на учениците е била подложена на радикално изпитание със страданието и смъртта на кръста, възвестени отнапред от самия Христос. Потресът, предизвикан от страданието, е бил толкова голям, че учениците (поне някои от тях) не са повярвали изведнъж на новината за Възкресението. Евангелията съвсем не се стремят да ни покажат общност, обхваната от мистична екзалтация; показват ни само учениците съкрушени и изплашени. Ето защо те не повярват веднага на благочестивите жени при завръщането им от гроба и „техните думи им се сториха празни“ (Лук. 24:11). Когато самият Исус се явява на единадесетте вечерта на Пасхата, „Той ги смъмри за неверието и жестокосърдечието им, че не повярваха на ония, които Го бяха видели възкръснал“ (Марк. 16:14).“

Катехизис на Католическата църква, 643

Размишление

„Мир вам!“ Миръ и куражъ са първите неща, които човек получава, когато срещне Възкръсналия. Сам Той повтаря по няколко пъти този поздрав при всяка среща с учениците си. Прободните рани на ръцете, краката, сърцето ще останат завинаги. Те ще напомнят за смъртта върху кръста – дървото на позора; сега обаче са и неоспоримо доказателство на славата на Възкресението. Не бойте се!... Вие сте свидетели!

Да се помолим

Всемогъщи и Вечни Боже, води ни към постигането на вечната радост, нека смиреното стадо на Твоите чеда да дойде със сигурност при Теб, където ни предшества Христос, Добрият Пастир. Той живее и царува през вековете на вековете. Амин.

VII спиране

Възкръсналият Исус дава власт на апостолите да опрощават греховете

Покланяме Ти се, Исусе Христе, и Те благославяме.

Защото чрез Твоето възкресение дари живот на света.

Четене от Светото Евангелие според Йоан

(Иоан. 20:19-23)

„А вечерта в тоя ден, първи на седмицата, когато вратата на къщата, дето се бяха събрали учениците Му, стояха заключени, поради страх от юдеите, дойде Исус, застана посред и им казва: мир вам! И това като рече, показа им ръцете и нозете и ребрата Си. Учениците се зарадваха, като видяха Господа. А Исус пак им рече: мир вам! Както Ме Отец прати, тъй и Аз ви пращам. И като рече това, духна и им казва: приемете Светия Дух. На които простите греховете, на тях ще се простят; на които задържите, ще се задържат.“

Вярата на Църквата

„Като даде Светия Дух на апостолите, възкръсналият Христос им повери Своята Божествена власт да прощават греховете: „Приемете Духа Светаго. На които простите греховете, тям ще се простят; на които задържите, ще се задържат“.

След Възкресението Христос изпрати апостолите, за „да бъде проповядвано в Негово име покаяние и прощение на греховете у всички народи“ (Лук. 24:47). Това „служение на примирение“ (2 Кор. 5:18) апостолите и техните наследници не изпълняват само като известяват на хората опрощението на Бога, заслужено за нас от Христос, и като ги призовават към кръщение и вяра, но също и като им дават опрощение на греховете чрез Кръщението и като ги помиряват с Бога и Църквата чрез властта на ключовете, получени от Христос:

Църквата „получи ключовете на Небесното Царство, за да опрощава греховете чрез кръвта на Христос и действието на Светия Дух. Само в тази Църква душата, умряла чрез греховете, отново заживява, за да живее с Христос, чиято благодат ни спаси.“

Катехизис на Католическата църква, 976, 981

Размишление

Те бяха обикновени рибари, а някои по-зле – грешни бирници, слаби хора, които не се представиха блестящо, когато Го следваха, и даже се разпръснаха при изпитанието на съда, страданието и кръста. Петър се отрече от Него – „не Го познавам“. А сега какво достойнство, какъв безценен дар получават! Нещо, което може само Бог! „На когото простите, ще се простят, на когото задържите, ще се задържат…“

Господи, благодаря ти за моя свещеник – мой баща и мой брат, който ме „роди“ за Тебе в кръщението, който в Твоето име отслужва Литургията, в Твоята сила ми прощава греховете, който един ден ще ме преведе през портата на Твоето царство, за да видя Твоето милосърдно и красиво лице и да остана завинаги при Тебе!

Да се помолим

О, Боже, не може да се доближи до Тебе онзи, който сее омраза, нито да Те приеме този, който упражнява насилие. Дай на миротвореца да постоянства в своето решение, на този, който, руши мира, дай разум, за да се срещнат всички при Тебе – извора на всяко добро. Чрез Христа, нашия Господ. Амин.

VIII спиране

Възкръсналият Исус утвърждава вярата на Тома

Покланяме Ти се, Исусе Христе, и Те благославяме.

Защото чрез Твоето възкресение дари живот на света.

Четене от Светото Евангелие според Йоан

(Иоан. 20:24-29)

„А Тома, един от дванайсетте, наричан Близнак, не беше с тях, когато дохожда Исус. Другите ученици му казваха: видяхме Господа. А той им рече: ако не видя на ръцете Му белега от гвоздеите, и не туря пръста си в раните от гвоздеите, и не туря ръката си в ребрата Му, няма да повярвам. След осем дена учениците Му бяха пак вкъщи, и Тома с тях. Дойде Исус, когато вратата беше заключена, застана посред тях и рече: мир вам! После казва на Тома: дай си пръста тук, и виж ръцете Ми; дай си ръката и тури в ребрата Ми; и не бъди невярващ, а вярващ. Отговори Тома и Му рече: Господ мой и Бог мой! Исус му казва: Тома, ти повярва, защото Ме видя; блажени, които не са видели, и са повярвали.“

Вярата на Църквата

„Макар и изправени пред самия Възкръснал Исус, учениците все още се съмняват, толкова им изглежда невероятно: те мислят, че са видели дух. „Те от радост още не вярваха и се чудеха“ (Лук. 24:41). Тома попада в същото изпитание на съмнението; а дори при последната поява на Христос, описана от Матей, „някои се усъмниха“ (Мат. 28:17). Ето защо хипотезата, според която Възкресението е било плод на вярата (или на лековерието) на апостолите, е неоснователна. Точно обратното, тяхната вяра във Възкресението е породена – под действието на Божията благодат – от прекия досег с реалността на Възкръсналия Христос.“

Катехизис на Католическата църква, 644

Размишление

Всъщност „синдромът на неверието“ на Тома е общ, не само негов. Всички имат трудности да повярват по разказа на някой друг, че Господ е възкръснал. И жените, и учениците… дори виждайки Го, не Го разпознават веднага. Тома е категоричен: „няма да повярвам, докато…“, и Исус му дава тази възможност. Пръстът на Тома – неговата сетивност, интелект, любопитство докосват плътта на Възкръсналия, достига дори до раната на сърцето. „Господ мой и Бог мой!“,

вярата вече е неизбежна – фактите са я потвърдили. Само преди няколко дни същата тази рана поражда вярата на този, който сам я отваря с копието си – римския войник – „Наистина този Човек е Син Божи!“. Раната на гръдта – раната на любовта, не може да не предизвика вяра. „Блажени, които не са видели и са повярвали.“ Благодарение на първоначалното неверие на учениците и последвалото непоколебимо свидетелство на тази истина и ние можем да влезем в това блаженство…

Да се помолим

О, Отче, стори ние заедно с Тома да признаем в Христос Възкръсналия наш Бог и Господ и да свидетелстваме в живота си за това, което изповядваме във вярата. Чрез Христа, нашия Господ. Амин.

IX спиране

Исус се явява на апостолите на Галилейското езеро

Покланяме Ти се, Исусе Христе, и Те благославяме.

Защото чрез Твоето възкресение дари живот на света.

Четене от Светото Евангелие според Йоан

(Иоан. 21:1-11)

„След това пак се яви Исус на учениците Си при Тивериадско море. А се яви тъй: бяха заедно Симон Петър и Тома, наричан Близнак, и Натанаил от Кана Галилейска, и Зеведеевите синове, и други двама от учениците Му. Симон Петър им казва: отивам да ловя риба. Казват му: ще дойдем и ние с тебе. Излязоха и веднага се качиха на кораба, ала нищо не уловиха през нея нощ. А когато се вече разсъмна, Исус застана на брега; но учениците не познаха, че е Исус. Исус им казва: деца, имате ли нещо за ядене? Те Му отговориха: не. А Той им рече: хвърлете мрежата отдясно на кораба, и ще намерите. Хвърлиха, и не можаха вече да я измъкнат поради многото риба. Тогава ученикът, когото Исус обичаше, каза на Петър: Господ е. А Симон Петър, като чу, че е Господ, препаса дрехата си (защото беше гол) и се хвърли в морето. А другите ученици преплуваха с кораб (защото не бяха далеч от земята, на около двеста лакти), като влечаха мрежата с рибата. А когато излязоха на земята, виждат накладен огън, и на него турена риба и хляб. Исус им казва: донесете от рибата, що сега уловихте. Симон Петър

отиде, та извлече на земята мрежата, пълна с едри риби, на брой сто петдесет и три; и макар да бяха толкова, мрежата се не съдра.“

Вярата на Църквата

„Възкръсналият Христос влиза в пряк досег с учениците Си, като непосредствено ги допира и участва в разпределянето на храната. Така Той ги подканва да признаят, че не е дух, и най-вече да открият, че възкръсналото тяло, в което им се явява, е същото, което е било измъчвано и разпънато, тъй като още носи белезите на страданието. Това автентично и реално тяло притежава в същото време новите качества на едно прославено тяло: то не е вече подвластно на пространството и времето, но може свободно да присъства където и когато Той пожелае, защото човешката Му природа не може повече да бъде свързана със земята и принадлежи единствено на Божествената власт на Отца. По тази причина също възкръсналият Исус е във висша степен свободен да се явява, както пожелае: под образа на градинар или „в друг образ“.

Катехизис на Католическата църква, 645

Размишление

Една неуспешна безсънна нощ – без улов – нищо! Същата като онази нощ, след която за първи път Учителят се приближи до Симон и неговите другари и им заръча да хвърлят мрежите си и те ги изтеглиха пълни с риба… Тази утрин един непознат силует пак говори на рибарите (вече апостоли) от брега и пак мрежите се препълват по неговите думи и отново Йоан – обичащият и обичаният – разбира първи: „Господ е!“. Този път Петър не отпраща Исус: „Иди си от мен, аз съм грешен човек“ (Лук. 5:8), а прикривайки своята голота, сам се хвърля в морето, за да стигне по-бързо при Учителя.

Да се помолим

Дай ни, Господи, да живеем Пасхалната тайна, която радостно отслужваме, и силата на възкръсналия Господ да ни запази и спаси. Който живее и царува през всички векове на вековете. Амин.

Х спиране

Възкръсналият Исус дава първенството на Петър

Покланяме Ти се, Исусе Христе, и Те благославяме.

Защото чрез Твоето възкресение дари живот на света.

Четене от Светото Евангелие според Йоан

(Иоан. 21:15-19)

„А когато се наобядваха, Исус казва на Симон Петър: Симоне Йонин, любиш ли Ме повече, отколкото тия? Петър Му казва: да, Господи! Ти знаеш, че Те обичам. Исус му казва: паси Моите агънца. Казва му пак втори път: Симоне Йонин, любиш ли Ме? Петър Му казва: да, Господи! Ти знаеш, че Те обичам. Исус му казва: паси Моите овци. Казва му трети път: Симоне Йонин, обичаш ли Ме? Петър се натъжи, задето третия път му каза: обичаш ли Ме? и Му рече: Господи, Ти всичко знаеш; Ти знаеш, че Те обичам. Исус му казва: паси Моите овци. Истина, истина ти казвам: когато беше по-млад, сам се опасваше и ходеше, където си щеше; а кога остареещ, ще простреш ръцете си, и друг ще те опаше и поведе, където не щеш. А това Той рече, като даваше да се разбере, с каква смърт Петър ще прослави Бога. И като рече това, казва му: върви подире Ми.“

Вярата на Църквата

„В общността на Дванадесетте Симон Петър заема първото място. Исус му поверява една-единствена мисия. Благодарение на откровението, идващо от Отца, Петър изповядва: „Ти си Христос, Синът на Живия Бог“ (Мат. 16:16). Тогава нашият Господ му заявява: „Ти си Петър и на тоя камък ще съградя Църквата Си и портите адови няма да ѝ надделеят“ (Мат. 16:18). Христос, „живият камък“, осигурява на съградената върху Петър Църква победата над силите на смъртта. Заради изповяданата от него вяра Петър става бъдещият устой на Църквата. Неговата мисия е да пази вярата да не отслабне никога и да укрепва в нея своите братя.

Исус поверява на Петър особена власт. „Ще ти дам ключовете на Царството Небесно и каквото свържеш на земята, ще бъде свързано на небето, и каквото развържеш на земята, ще бъде развързано на небесата“ (Мат. 16:19). „Силата на ключовете“ означава властта да управлява Божия дом, който е Църквата. Исус, „Добрият Пастир“ (Иоан. 10:11), потвърждава тази служба след Своето възкресение: „Паси моите овце“ (Иоан. 21:15-17). Силата да свързва и да

развързва означава властта да опрощава греховете, да провъзгласява доктринални решения и да взема дисциплинарни решения в Църквата. Исус повери тази власт на Църквата чрез службата на апостолите и по-специално чрез службата на Петър, на когото единствен Той открито повери ключовете на Царството.“

Катехизис на Католическата църква, 552-553

Размишление

Той не беше най-обичаният, нито най-образованият, нито най-верният. Три пъти трябваше да изповяда любовта. Както възкликна великият Августин: „Езикът, който послужи на страха, отсега ще служи на любовта!“. Какво възторжено свидетелство! И днес Петър е изправен пред съвременните синедриони и съдилища – скандали, нападки, обиди, неразбиране, ирония… но Петровото свидетелство е пак същото – „Христос е възкръснал“ и Неговата истина и победа са по-силни от всяка човешка нищета!

Да се помолим

О, Господи, в Твоята мъдрост Ти съгради Църквата Си върху скалата Петър, глава на апостолите, подкрепяй Светия отец, когото постави като наследник на Петър, нека бъде за твоя народ видим извор на единството във вярата и любовта. Амин.

XI спиране

Възкръсналият Исус изпраща апостолите да проповядват Евангелието

Покланяме Ти се, Исусе Христе, и Те благославяме.

Защото чрез Твоето възкресение дари живот на света.

Четене от Светото Евангелие според Матей

(Мат. 28:16-20)

„А единайсетте ученици отидоха в Галилея, на планината, дето им бе заповядал Исус; и като Го видяха, поклониха Му се; а някои се усъмниха. И като се приближи Исус, заговори и им рече: даде Ми се всяка власт на небето и на земята. И тъй, идете, научете всички народи, като ги кръщавате в името на Отца

и Сина и Светия Дух, и като ги учите да пазят всичко, което съм ви заповядал, и ето, Аз съм с вас през всички дни до свършека на света. Амин.“

Вярата на Църквата

„Мисионерската повеля. „Изпратена от Бога сред народите, за да бъде всеобщо тайнство на спасението, Църквата по силата на вътрешните изисквания на собствения си универсализъм и в подчинение на повелята на своя Основател се стреми с всички сили да проповядва Евангелието на всички хора: „И тъй, идете, научете всички народи, като ги кръщавате в името на Отца и Сина и Светия Дух, и като ги учите да пазят всичко, което съм ви заповядал, и ето, Аз съм с вас през всички дни до свършека на света“ (Мат. 28:19-20).

Произход и цел на мисията. Божията повеля за мисията на Църквата има своя висш източник във вечната любов на Пресветата Троица: „По своята природа странстващата Църква е мисионерска, защото води произхода си от мисията на Сина и Светия Дух според замисъла на Бога Отца“. Крайната цел на мисията е да направи хората участници в общението между Отца и Сина в Духа на любовта.

Движеща сила на мисията. От любовта на Бога към всички хора Църквата винаги черпи задължението и силата на своя мисионерски устрем: „Защото любовта на Христа ни обхваща…“ (2 Кор. 5:14). И наистина Бог „иска да се спасят всички човеци и да достигнат до познание на истината“ (1Тим. 2:4). Бог желае спасението на всички чрез познаване на истината. Спасението се намира в истината и тези, които са послушни на подтика на Духа на истината, са встъпили вече по пътя на спасението; но Църквата, на която е била поверена тази истина, трябва да посрещне това тяхно желание и да им я поднесе. Именно защото Църква вярва във всеобщия замисъл на спасението, тя трябва да бъде мисионерска.“

Катехизис на Католическата църква, 849-851

Размишление

Папа Бенедикт XVI често повтаря в своите мъдри слова, че не е възможно някой, който е открил радостта от срещата с Исус и е останал очарован от неговото сладко приятелство, да задържи този възторг само за себе си. Този човек чувства една неконтролируема вътрешна сила, която го кара да дава тази радост и на другите.

„Идете и поучавайте всички народи!“ Какво живо чудо предизвикаха тези думи на Исус! Вече двадесет века вдъхновени мъже и жени тръгват по всички посоки на света, за да занесат вестта за Възкресението на далечните братя и сестри. Заедно със знамето на Кръста колко вяра, колко просвета, колко грижи, колко напредък и човечност процъфтяват и ухаят в цветовете на мисионерството през вековете!

Да се помолим

О, Господи, нека с проповядването на Евангелието навсякъде да се осъществява извоюваното от Христа спасение и вярващите да получат неговите обещания. Чрез Христа, нашия Господ. Амин.

XII спиране

Възкръсналият Исус се възнася на небето

Покланяме Ти се, Исусе Христе, и Те благославяме.

Защото чрез Твоето възкресение дари живот на света.

Четене от Деянията на апостолите

(Деян. 1:4-11)

„И като се събираше с тях, Той им заповяда: не се отдалечавайте от Йерусалим, а чакайте обещанието на Отца, за което сте слушали от Мене; защото Йоан кръщава с вода, а вие не след много дни от днес ще бъдете кръстени с Дух Свети. Те, прочее, като се събраха, питаха Го, думайки: в това ли време, Господи, възстановяваш царството Израилево? А Той им отговори: не се пада вам да знаете времената или годините, които Отец е положил в Своя власт; но ще приемете сила, кога слезе върху ви Дух Свети; и ще Ми бъдете свидетели в Йерусалим и в цяла Юдея и Самария, и дори до край-земя. И като рече това, както Го те гледаха, Той се подигна, и облак Го подзе изпред очите им. И докле гледаха към небето, когато се Той възнасяше, ето, застанаха пред тях двама мъже в бели дрехи и рекоха: мъже галилейци, какво стоите и гледате към небето? Този Исус, Който се възнесе от вас на небето, ще дойде по същия начин, както Го видяхте да отива на небето.“

Вярата на Църквата

„А след разговора с тях, Господ се възнесе на небето и седна отдясно на Бога“ (Марк. 16:19). Тялото на Христа е прославено още от момента на Неговото възкресение, както се потвърждава от новите и свръхестествени свойства, които то има вече за вечността. Но през четиридесетте дни, през които Той яде и пие приятелски със своите ученици и ги поучава за Царството, Неговата слава остава забулена под чертите на обикновената човешка природа. Последната поява на Исус завършва с невъзвратимо влизане на Неговата човешка природа в Божията слава, символизирана от облака и от небето – там, където сяда отдясно на Бога. По необикновен и единствен начин Той ще се яви още и на Павел „като на някой изверг“ (1 Кор. 15: 8), за да го установи като апостол. Възнесението на Христос бележи окончателното встъпване на човешката природа на Исус в Небесното владение на Бога, откъдето Той ще се завърне, което засега Го скрива от човешките очи. Исус Христос, Глава на Църквата, ни предшества в славното Царство на Отца, за да можем ние, членове на Неговото Тяло, да живеем с надеждата, че ще бъдем един ден с Него завинаги. Исус Христос, след като влезе веднъж завинаги в небесното светилище, се застъпва непрекъснато за нас като ходатай, Който ни осигурява постоянно изливането на Светия Дух върху нас.“

Катехизис на Католическата църква 659,665-667

Размишление

Исус често говореше с носталгия за дома на Отца, носталгия, която трябва да изпитваме и ние – неговите последователи. След тридесет и три години Въплътеното Слово пое обратно към небето в своето прославено Тяло и там отнесе нашето вече изкупено човешко естество. Да, естествено е учениците да не могат да откъснат поглед от небето. Неговата притегателна сила сега, след Възнесението, е още по-голяма.

Да се помолим

Да ликува в свята радост Твоята Църква, Господи, защото чрез Христа нашето човешко естество е издигнато до Твоя престол и ние, членове на Неговото Тяло, живеем с надеждата да дойдем при нашата Глава в славата. Той живее и царува навеки. Амин.

XIII спиране

Апостолите и Мария в очакване на Светия Дух

Покланяме Ти се, Исусе Христе, и Те благославяме.

Защото чрез Твоето възкресение дари живот на света.

Четене от Деянията на апостолите

(Деян. 1:12-14)

„Тогава те се върнаха в Йерусалим от планината, наречена Елеон, която се намира близо до Йерусалим колкото един съботен път. И като дойдоха, възлязоха в горницата, дето и пребиваваха, Петър и Яков, Йоан и Андрей, Филип и Тома, Вартоломей и Матей, Яков Алфеев и Симон Зилот, и Юда Яковов. Те всички единодушно прекарваха в молитва и моление с някои жени и с Мария, майка на Исуса, и с Неговите братя.“

Вярата на Църквата

„Ролята на Мария по отношение на Църквата е неразделна от нейното единение с Христос и произтича пряко от него. „Единството на Мария с нейния Син в делото на Спасението се проявява още от часа на девственото зачатие на Христос чак до часа на Неговата смърт: „Преблажената Дева също измина пътя на вярата и вярно съхрани единението със своя Син чак до Кръста, където застана не без Божия промисъл (вж. Иоан, 19:25) и страда дълбоко със своя Единороден Син, и се присъедини към Неговото жертвоприношение с майчиното си сърце, като даде на принасянето на родената от нейната плът жертва съгласието на своята любов, докато накрая бъде предадена от самия умиращ на кръста Исус Христос за майка на Неговия ученик с думите: „Жено, ето син ти!“ (Йоан. 19:26).

След Възнесението на своя Син Мария „подпомогна с молитвите си раждащата се Църква“. Заедно с апостолите и някои други жени „виждаме Мария да призовава с молитвите си дара на Духа, Който я бе осенил при Благовещението“.

Катехизис на Католическата църква, 964-965

Размишление

Да, този път на светлината щеше да е някак си непълен, ако липсваше тя – Мария. Но ако Бог ѝ даде такава роля при цялата история на спасителното дело, не можеше да не присъства и сега. След Възнесението учениците загубиха

зрителния, физическия контакт с Учителя и сега Неговата Майка е техен център и ориентир, тяхна Майка. Страхът от юдеите ги кара да стоят в горницата заключени, мълчаливи и плахи. Те предусещат, че има да стане още нещо. Нещо голямо и съдбовно. Затова чакат. Чакат Обещания.

Където е Мария, там започва Църквата!

Да се помолим

Да заблести над нас, о, Отче, светлината на Твоята святост, Христос, Светлина от Светлината, и дарът на Светия Дух да утвърди сърцата на верните, родени за нов живот в Твоята любов. Чрез Христа, нашия Господ. Амин.

XIV спиране

Възкръсналият Исус изпраща Светия Дух върху апостолите

Покланяме Ти се, Исусе Христе, и Те благославяме.

Защото чрез Твоето възкресение дари живот на света.

Четене от Деянията на апостолите

(Деян. 2:1-6)

„Когато настана ден Петдесетница, те всички в единомислие бяха заедно. И внезапно биде шум от небето, като че идеше силен вятър, и напълни цялата къща, дето седяха. И явиха им се езици, като че огнени, които се разделяха, и се спряха по един на всекиго от тях. И всички се изпълниха с Дух Свети, и наченаха да говорят на други езици, според както Духът им даваше да изговарят. А в Йерусалим се намираха юдеи, човеци набожни, от всеки народ под небето. Когато стана тоя шум, събра се много народ и се слиса, защото всеки ги слушаше да приказват на неговия говор.“

Вярата на Църквата

„В деня на Петдесетница (в края на седмата Пасхална седмица) Христовата пасха се изпълни в изливането на Светия Дух, Който бе показан, даден и съобщен като Божествено лице: от Своята пълнота Христос Господ разлива в изобилие Духа. В този ден Пресветата Троица се открива напълно. От този ден Царството, известено от Христос, се отваря за тези, които вярват в Него: в смирението на

плътта и във вярата те вече вземат участие в общението на Светата Троица. Със Своето идване, което още продължава, Светият Дух позволява на света да навлезе в „последните времена“, времето на Църквата, на вече унаследеното, но още незавършено Царство: „Ние видяхме истинската светлина, приехме Небесния Дух, намерихме истинската вяра: обожаваме неразделната Троица, защото тя ни спаси“.

Катехизис на Католическата църква, 731-732

Размишление

Малката тлееща искрица в близост до запалимия материал се нуждае от мощна вълна кислород, за да пламне в буен огън. Така искрите, които Исус беше положил в душите на апостолите, докато обикаляше и живееше с тях, очакваха стихията на Петдесетница. Огнените езици запалиха този пожар от дарове и любов, който вече нищо не може да угаси. А Този, който бе даден, е нежният полъх, утехата в скръбта, хладният повей в жегата, сладкият гост на душата. Каква промяна! Плахите необразовани галилейци са вече вън от стаята и смело проповядват на езиците на народите. Вече никоя човешка сила, никой режим и идеология не може да ги спре до края на времената!

Да се помолим

О, Боже, който в тайната на Петдесетница осветяваш цялата Църква във всеки народ и нация, излей даровете на Светия Дух и продължи и днес сред Твоите верни чудесата, които извърши в началото на благовестието.

Чрез Христа, нашия Господ. Амин.

Заключителна молитва

О, Боже, който в славното възкресение на Твоя Син възвърна радостта на целия свят, дари ни чрез застъпничеството на Дева Мария да се радваме на светлината на безкрайния живот. Амин.

Духовно осиновяване на заченато дете



Духовно осиновяване на заченато дете — въведение и обяснения

Какво представлява духовното осиновяване?

Духовното осиновяване е молитва за дете, заплашено от унищожаване в майчината утроба. Продължава 9 месеца и се състои в ежедневно казване на една от тайните на Броеницата („Отче Наш“ и 10 „Радвай се“) и на специална молитва за детето и родителите му.

Към молитвата могат да се добавят и избрани по собствена воля допълнителни решения.

Какви могат да бъдат тези допълнителни решения?

Допълнителни решения могат да бъдат например: честа изповед и причастяване; обожаване на Пресвятото Тайнство; четене на Свещеното писание; пост на хляб и вода; по-усилна борба с пороците; помощ на нуждаещи се; допълнителни молитви (литании, деветници, броеници).

Да се приемат изпълними решения в зависимост от индивидуалните възможности.

Може ли да се осиновява духовно без допълнителни решения?

Да. Допълнителните решения не са задължителни, макар че осиновяващите би

трябвало охотно да поемат такива решения.

Как е възникнало духовното осиновяване?

То е възникнало след явленията във Фатима като отговор на призива на Божията Майка за молене на Броеницата, покаяние и удовлетворение за греховете, които най-много ранят Непорочното ѝ сърце. През 1987 г. починът е пренесен в Полша. Първият център за духовно осиновяване бе създаден в църквата на отците паулини във Варшава. Оттам то се разпространява из цялата страна и в чужбина.

Какви са плодовете на духовното осиновяване?

Духовното осиновяване лекува дълбоките вътрешни рани, които абортът като грях причинява. То позволява майките да си възвърнат вярата в Божието милосърдие и донася мир в сърцата им. Като много конкретен, безкористен и личен дар (молитва, жертва и пост) помага, особено на младите хора, да формират характера си, да се борят с егоизма, да откриват радостта на отговорното родителство, да бъдат способни да виждат любовта и секса с Божиите очи. Системната молитва, добрите дела и намерения задълбочават контакта с Бога. Духовното осиновяване помага да се открие дълбокият смисъл на забравените аскетични практики. Може да спомогне за възраждането на любовта и общата молитва в семейството.

Кой може да осинови духовно?

Всеки: миряни, богопосветени, мъже, жени, хора на всякаква възраст. Единствено децата го правят под ръководството на родителите си.

Колко пъти може да се осинови духовно?

Многократно, при условие, че са изпълнени предишните обещания.

Трябва ли всеки път да се дава обещание?

Да.

Може ли да се осинови повече от едно дете?

Духовното осиновяване се отнася само за едно дете.

Знаем ли каква народност ще бъде осиновеното дете?

Не знаем. Името на детето знае само Бог.

Откъде да съм сигурен, че Бог ще чуе молитвата ми?

Нашата увереност се основава на вярата във всемогъществото и безкрайното милосърдие на Бога. Бог е Този, Който дава живота, и Неговата воля е всяко заченато дете да живее и да бъде обградено с любовта на родителите си.

Грях ли е, ако някой ден забравя да кажа молитвата?

Забравянето не е грях. Грях е съзнателното и доброволно пренебрегване на даденото пред Бога обещание.

Прекъсва ли се духовното осиновяване, ако съм изоставил молитвата за по-дълго време?

Продължителното изоставяне на молитвата (месец-два) прекъсва духовното осиновяваване. Тогава обещанието трябва да се поднови и да се положат усилия за изпълняването му. Ако прекъсването на молитвата е било за кратко, периодът на духовно осиновяване се удължава според пропуснатите дни.

Хора без църковен брак могат ли да осиновяват духовно?

Да, както и разведени.

Трябва ли обещанието за духовно осиновяване да се дава в тържествена форма, единствено в църква в присъствието на свещеник?

Препоръчва се обещанията да се дават тържествено, макар че могат да се дадат и частно.

По какъв начин се дават частни обещания?

Трябва да се прочете текстът на обещанието (най-добре пред разпятието или пред икона) и от този момент през следващите 9 месеца да се казва една тайна от Броеницата по избор и ежедневната молитва за детето и родителите му. Добре е да си запишете датата на започването и завършването на молитвите, за да не я

забравите.

Ежедневна молитва

Господи, Исусе Христе, чрез застъпничеството на Твоята Майка Мария, която Те е родила с любов; чрез застъпничеството на св. Йосиф – човека на упованието, който се е грижил за Теб след раждането Ти, моля Те за това неродено дете, което осинових духовно и което е заплашено от унищожение.

Моля те, дай на родителите му любов и смелост да запазят живота на своето дете, който самият Ти си му отредил. Амин.

Обещание за духовно осиновяване

Пресвята Дево, Богородице Марийо, всички ангели и светци, воден(а) от желанието да помагам в защита на неродените,

аз ……, твърдо решавам и обещавам, че от този ден……, празник на ……,

осиновявам духовно едно дете, чието име знае само Бог, и в продължение на 9 месеца всеки ден ще се моля за спасяването на живота му и за праведен и честен живот след раждането му.

Обещавам:

– да казвам ежедневната молитва с намерение за неродения дете;

– всеки ден да казвам една от тайните на Броеницата;

– решавам още по собствена воля:

……

……

……

Химни и песни



Тебе, Боже, хвалим

Te Deum laudamus

Теб, о, Боже, хвалим ний,

Господар на всички твари!

Както ангелите вси

Тебе славят непрестанно.

Тъй и ний пеем с възторг:

Слава, чест на наший Бог!

Теб земята, целий мир

химн и песни днес поднасят

и звезди в небесен шир

да Те хвалят не престават,

гръм, светкавици, море

Твойта воля ги зове.

Погледни от славний трон

над чедата Твои слаби,

заличи Ти плач и стон

от сърцата им прескръбни!

Ний със радост всеки миг,

Боже, хвалим Теб велик.

Свят е, свят е Господ Бог,

Царят на небесни войни,

мощен, силен Саваот

хвалят ангели безбройни.

Свят е Бог във целий мир,

нека пеем ний безспир!

Пълен молитвен текст на Te Deum — допълнение от Бревиар

Допълнение от Бревиар на братята капуцини в България — използва се с разрешение. Основният текст по-горе следва новото печатно издание.

Тебе, Боже, хвалим

Тебе, Боже, хвалим, Тебе Господи прославяме.
Тебе, вечни Отче, цялата земя почита.
Тебе всички ангели, Тебе небесата и всички власти.
Тебе херувимите и серафимите нескончаемо провъзгласят.
Свет.
Свет.
Свет Господ, Бог Саваот.
Пълни са небесата и земята с величието на Твоята слава.
Тебе хвали славният лик на апостолите.

Тебе слави всехвалното число на пророците.
Тебе прославя светлото войнство на мъчениците.
Тебе по цялата вселена изповядва светата Църква.
Отче на безкрайното величие.
С Твоя обожаем, истинен и единствен Син.
И със Светия Дух, Утешителя.
Ти, Христе, Цар на славата.
Ти на Отца си вечния Син.
Като прие да спасиш човека, Ти не презре утробата на Девицата.
Като победи жилото на смъртта, Ти отвори на вярващите
царството небесно.
Ти седиш отдясно на Бога в славата на Отца.
Вярваме, че ще дойдеш да ни съдиш.
Тебе, прочее, молим, да помогнеш на Твоите слуги, които си изкупил
с драгоценната си кръв.
Благоволи да ни причислиш към Твоите светии във вечната слава.
Спаси, Господи, народа Си и благослови Твоето наследство.
Управлявай ги и въздигни ги на веки.
През всички дни Те благославяме.
И възхваляваме името Ти на веки и във веки веков.
Благоволи, Господи, през този ден да ни предпазиш от грях.
Помилвай ни, Господи, помилвай ни.
Да бъде милосърдието Ти, Господи, върху нас както се надяваме на Тебе.
На Тебе, Господи, се надявам не ще се посрамя на веки.

Свещ: Да благославяме Отца и Сина, със Светия Дух.
Всич: Да го хвалим и възвеличаваме на веки.
Свещ: Благословен си, Господи, на небесата.
Всич: И всехвален и прославен и възвеличен на веки.
Свещ: Господи изслушай моята молитва.
Всич: И викът ми да достигне до Тебе.

Тайната открий, езико

Pange lingua gloriosi

Тайната открий, езико,

на прославената плът,

на светата кръв, която

Плод на девствена утроба,

Цар на всички племена,

в откуп за света проля.

От Девица непорочна

даден нам, за нас роден,

във света живот започна,

словото сред нас пося

и вселението земно

с чудо светло увенча.

В нощ последна на вечеря

седнал със дванайсетте,

спазвайки закона древен

и обредната храна,

за храна на тях се даде

сам със Своята ръка.

Слово в плът със Свойто слово

хляба прави своя плът,

виното пък – кръв Христова.

И очите да грешат,

щом сърцето е готово,

само вярата е път.

Пред велико свято тайнство

нек глави да преклоним

и завета нека древен

с нови обред заменим.

Сетивата що не схващат,

с вяра да си подкрепим.

Теб, родител и родени,

ний да възхваляваме,

поздрав, почит да е сила

и благословение.

Теб, от двама изходящи,

славим с чест еднаква днес. Амин.

Ела, Душе Създателю

Veni Creator Spiritus

Ела, Душе Създателю,

мил гост във умовете ни,

благодатта си вишна влей

в сърца от Теб създадени.

О, Душе Утешителю,

изпратен от Всевишния

любов и огън, извор жив,

духовно помазание.

На седем дара Дарителю,

пръст на десница Божия,

Ти, на Отца обещание,

със реч даряваш устните.

Светлик дай в умовете ни,

любов влей във сърцата ни,

а немощта в телата ни

укрепвай със неспирна мощ.

Врага далече прогони,

мир на часа дарявай ни,

от Тебе нека водени

избегнем всяка зла беда.

Чрез Теб Отца познаваме,

дай да познаем и Сина

и винаги да вярваме,

че Ти си Дух на двамата.

Отца Бога прославяме

ведно с възкръсналия Син,

със Тебе, Утешителю,

сега и в вечни векове. Амин.

Ела, Душе Свети

Veni, Sancte Spiritus

Ела, Душе Свети,

и изпрати от небесата

лъча на светлината Ти.

Ела, Отче на бедните,

ела, Дарителю на дарове,

ела, Светлина на сърцата.

Утешителю преблаг,

на душата гост предраг,

и почивка предрага.

Във труда си отдих Ти,

в зноя – прохлада,

в плача – утеха.

О, Светли преблажен,

изпълни недрата на сърцата

на Твоите верни.

Без Твоя дар,

няма в човека

нищо добро.

Измий всичко мръсно,

напой всичко сухо,

изцери всичко болно.

Огъни всичко затвърдяло,

стопли всичко студено,

изправи всичко изкривено.

Дай на Твоите верни,

на Тебе изповядващи се,

Седемте свети дара.

Дай наградата на добродетелта,

дай спасението накрай,

дай радост вечна! Амин!

Смирено Ти се кланям

Adoro Te Devote

Смирено Ти се кланям, скрито Божество.

невидимо седящо си във хляб, вино.

В Теб се изоставя моето сърце,

щом Те съзерцавам, само с Тебе сме.

Христос аз не схващам с мойте сетива,

но със твърдост вярвам само на слуха.

Вярвам в туй, което Божи Син каза

Неговото Слово, вярна истина.

На кръста е скрита Божествеността,

в комката е тайна и човечността,

но във двете вярвам, изповядвам аз,

със крадеца милост прося, в смъртен час.

Кат Тома Апостол рани не видях,

но че си пред мене твърдо осъзнах,

нека мойта вяра в Тебе да расте,

обич и надежда в моето сърце.

О, вечни спомен, Жертва на Христа,

жив си Хляб, изпълваш със живот света.

Остани навеки в моята душа,

и така храни ме, дай ми сладостта.

Мили Пеликане, Господи Христе,

в Свойта кръв умий ме, от мойте грехове,

от която капка е достатъчна

да умие цял свят от всяка вина.

Исусе, скрит за мене още си сега,

затуй трепна, чакам и за Теб горя,

Искам аз да видя Твоето лице,

Теб да съзерцавам в светото небе. Амин.

Звездо морска светла

Ave Maris Stela

Звездо морска светла,

Ти, родила Бога,

Приснодево чиста,

о, врата небесна.

Ти, от Гавраила,

Дево, поздравена,

мир всели в душите,

дай ни ново име.

Скъсай грешни връзки,

зрак дари на слепи,

здраве дай на болни,

милост изпроси ни.

Майка окажи се,

с благост се застъпвай,

Ти, която имаш

Син на Бога равен.

О, преславна Дево,

образ на покорство,

учим се от тебе

как да сме смирени.

Дай живот във святост,

път дай безопасен,

дай да вкусим радост

с твоя Син, Исуса.

Бога Отца хвалим,

химн на Сина пеем –

Тях с Духа им в Троица

вечно славословим. Амин.

Росете, небеса

Rorate caeli

Роса росете небеса отгоре,

на облак Праведният да се спусне –

живителен дъжд във жадна пустиня –

в сърцата наши.

Земя, разтвори се, Плод да израстне,

роден от Отец и Дева Пречиста,

спасение носи, със мир дарява

вселена цяла.

Ела, Примирителю наш, побързай,

дара, чрез греха изгубен, върни ни,

дай помощ – вървим към дома небесен

със сетни сили.

Щом знакът Ти блесне на небосклона

и Ти се върнеш да съдиш сърцата,

спомни си тогава, че между братя

живя във тяло.

Агнецо Божи, наша надеждо,

прославяме с песни Твоята благост,

хвалим Отца и Духа Утешител

ведно със Тебе. Амин.

Кръсте верен

Crux fidelis

Кръсте верен, благороден,

о, дърво от Бог избрано,

като тебе няма друго

тъй красиво във горите;

гвоздеи, греди тъй сладки,

сладкия товар понесли.

Клони наведи, превий се,

не бъди така сурово,

да омекне твоят дънер –

тялото на Царя славен,

на човешкия Спасител

да не се измъчва вече.

Ти достойно бе да носиш

откупът за греховете,

тиха пристан да покажеш

в свят на бури и стихии –

тебе освети Агнецът,

напоил те с кръв невинна.

Чест да бъде на Отеца,

на сина Единороден

със Духа на любовта Им;

Богу хвала в Троица Свята,

Той ни пази и дарява

с благодати милостиво. Амин.

Псалм 50

Помилуй ме, Боже, по голямата Си милост

и по многото Си щедрости изглади беззаконията ми.

Много пъти ме умий от моето беззаконие

и очисти ме от моя грях,

защото беззаконията си съзнавам

и моят грях е винаги пред мене.

Пред Тебе, пред Тебе едничкия съгреших

и лошо пред Твоите очи извърших;

тъй че Ти си прав в Твоята присъда

и чист в Твоя съд.

Ето, в беззаконие съм заченат

и в грях ме роди майка ми.

Ето, Ти обикна истината в сърцето

и вътре в мене ми яви мъдростта Си.

Поръси ме с исоп и ще бъда чист;

умий ме и ще бъда по-бял от сняг.

Дай ми да чуя радост и веселие,

и ще се зарадват костите, от Тебе съкрушени.

Отвърни лицето Си от греховете ми

и изглади всичките ми беззакония.

Сърце чисто създай в мене, Боже,

и правия дух обнови вътре в мене.

Не ме отхвърляй от лицето Си

и Светия Твой Дух не отнимай от мене.

Върни ми радостта на Твоето спасение

и с властния Дух ме утвърди.

Беззаконните ще науча на Твоите пътища

и нечестивите към Тебе ще се обърнат.

Избави ме от кръвнина, Боже,
Боже на моето спасение,

и езикът ми ще възхвали Твоята правда.

Господи, отвори устните ми

и устата ми ще възвестят Твоята хвала;

защото да би искал жертва, аз бих Ти дал;

но към всесъжения не благоволиш.

Жертва Богу е дух съкрушен;

сърце съкрушено и смирено
Ти, Боже, не ще презреш.

Стори добро, Господи, на Сион
по Твоето благоволение,

въздигни стените йерусалимски;

тогава ще Ти бъдат угодни жертви
на правдата, възношение и всесъжение;

тогава на Твоя олтар ще възложат телци.

Псалм 129

От дън душа викам към Тебе, Господи.

Господи, чуй гласа ми.

Да бъдат ушите Ти внимателни

към гласа на молбите ми.

Господи, ако Ти забелязваш беззаконията –

кой ще устои, Господи?

Но в Тебе е прошката,

нека благоговеят пред Тебе.

Надявам се на Господа,

надява се душата ми;

на Неговото слово се уповавам.

Душата ми ожида Господа повече отколкото стража – утрото,

много повече отколкото стража – утрото.

Нека се уповава Израил на Господа,

защото у Господа е милостта

и пълно е у Него избавлението,

и Той ще избави Израил
от всичките му беззакония.

Допълнение от Бревиар на братята капуцини в България

Кръстен път за младежи

Бревиар на братята капуцини в България — използва се с разрешение

Встъпителна молитва
След малко ще тръгна с Тебе, Исусе, по Кръстния път. Като вървим, не искам да бъда само ням свидетел. Бих искал да участвам в него изцяло, т.е. да взема кръста заедно с Тебе. Нали този кръст ме придружава всеки ден. Понякога бягам от него, понякога се опитвам да не го виждам. Но – в кръста има страдание, но има и спасение!!!

Скръбна майка там стоеше,
где на кръст ù Син висеше,
сълзи тя проливаше.
Света Майко, това стори,
щото раните Господни
да се запечатат в сърцето ми.

I спиране
Исус е осъден на смърт

Покланяме Ти се, Исусе Христе, и Те благославяме.
Защото чрез светия Си кръст изкупи света.
Клюкарстване, осмиване, хулене … Толкова лесно е да осъдим някой с думи и да го лишим от добро име. Днес често се случва така, че човек се подиграва на друг човек, хвърля неоснователни подозрения и уронва доброто му име. Може да се случи така, че и нас могат да ни оценят фалшиво. Как да реагирам тогава? Дали да се скарам? Дали да се боря на всяка цена за истината? Истината ще се защити сама! Така беше и при Исус, който беше неоснователно обвинен…
Исусе, помогни ми да понасям като Теб, с търпение и със смирено сърце, фалшиви обвинения и подигравки.

Помилвай ни, Господи!

Господи, помилвай ни!

От меч остър наранена
бе душа ѝ огорчена
и сломена от печал.
Света Майко, това стори…

II спиране
Исус взима кръста на раменете си

Покланяме Ти се, Исусе Христе, и Те благославяме.
Защото чрез светия Си кръст изкупи света.
Трудното класно, болестта на майка или на татко, непоносимият съученик до мен и т.н. и т.н. В живота няма да избягаш от неприятните моменти. Можеш да се ядосваш, можеш да проклинаш, можеш да търсиш спасение в алкохола или в наркотици… Можеш и по друг начин. Можеш да си кажеш в сърцето: „Исусе, уповавам се на Тебе” и заедно с Него да вземеш тежестта на проблемите. Те може би няма да изчезнат, но няма вече да ги носиш сам!
Исусе, помогни ми да нося заедно с Тебе кръста на моите проблеми и трудности!!!

Помилвай ни, Господи!
Господи, помилвай ни!

Как бе тъжна, наскърбена
Майката благословена
на единородний Син!
Света Майко, това стори…

III спиране
Исус пада първи път под кръста

Покланяме Ти се, Исусе Христе, и Те благославяме.
Защото чрез светия Си кръст изкупи света.
Може да се случи така, че ще паднеш. Нервиране, ядосване, изблици на гняв, загубено време или неморален филм – това са нашите всекидневни падения. Човек, дори пораснал духовно, често е като дете. Понякога трябва да пострада, за да се научи да ходи. Преди да станеш светец, неведнъж ще паднеш. Обаче помни – не си сам! До тебе е Той – Исус Христос, който иска да ти помогне да се изправиш след всяко падане.

Исусе, помогни ми да падам колкото се може по-рядко и винаги да мога да се изправя след падането и след греха.

Помилвай ни, Господи!
Господи, помилвай ни!

Колко мъки тя търпеше
и сърцето я болеше,
Сина свой кат гледаше!
Света Майко, това стори…

IV спиране
Исус среща наскърбената си майка

Покланяме Ти се, Исусе Христе, и Те благославяме.
Защото чрез светия Си кръст изкупи света.
Не една непреспана нощ, много притеснения, грижи, нерядко и сълзи. Така изглежда любовта на една майка към детето й. Когато на детето му се случа някаква неприятност, майката тича да му помогне. Моята майка е Мария. Когато някой или нещо ме заплашва, аз не съм сам. Тя е с мен. Иска да ми помогне така, както искаше да облекчи страданията на своя Син. За съжаление, тук това беше невъзможно. Тя Му помогна не с някакъв жест, а със самото присъствие.
Мария, бъди до мен в радостни и тъжни моменти. Подкрепяй ме и ми помагай, защото самият аз няма да мога да понеса тежестта на моя жизнен кръст.

Помилвай ни, Господи!
Господи, помилвай ни!

Сълзи кой не ще пролее
щом кат види как жалее
Майката Исусова?
Света Майко, това стори…

V спиране
Симон Киринеецът помага на Исус да носи кръста

Покланяме Ти се, Исусе Христе, и Те благославяме.
Защото чрез светия Си кръст изкупи света.
Добре е да имаш приятел. Приятелят е този, на когото винаги можеш да разчиташ. За да имаш приятели, първо ти трябва да си приятел за други. Със

сигурност някои от тях, на твоята доброжелателност ще отговорят с доброта и доброжелателност. Симон бил ли е приятел на Исус? Със сигурност, не! Но, дори несъзнателно, той облекчил страданията на Исус.
Исусе, постави на пътя ми колкото се може повече доброжелателни и добри хора! Помогни ми да стана приятел за другите.

Помилвай ни, Господи!
Господи, помилвай ни!

Скръб кого не ще облада,
щом кат види колко страда
Майката Исусова!
Света Майко, това стори…

VI спиране
Вероника изтрива лицето на Исус

Покланяме Ти се, Исусе Христе, и Те благославяме.
Защото чрез светия Си кръст изкупи света.
Нежността и чувствителността на сърцето. Тези качества трябва да отличават едно момиче и една жена. Смелостта на Вероника, нейната жертвоготовност заради Исус са доказателство, че мъжеството и верността към любим човек, това са най-красивите черти на човечеството. Това са качества, които особено силно се изразяват в живота на жената. Може би тъкмо затова Йоан Павел II така често говореше за „гения на жената”.
Господи Исусе, направи така, съвременните момичета и жени все повече да стават подобни на св. Вероника, да имат отворено сърце и да се жертват за другите.

Помилвай ни, Господи!
Господи, помилвай ни!

Тя видя Го, че загина
през бичуване кат мина
за греховний Свой народ.
Света Майко, това стори…

VII спиране
Исус пада втори път под кръста

Покланяме Ти се, Исусе Христе, и Те благославяме.
Защото чрез светия Си кръст изкупи света.
Когато ти се струва, че си победил някакъв грях или някаква слабост, изведнъж се оказва, че злото се връща при теб, като бумеранг. Така действа сатаната, който като вижда неподредената съвест, прави всичко, отново да я замърси и да я опетни с грях. Помни, че дори второто падане не означава краен неуспех. В такива моменти викай за помощ Христа. Той е по-силен от каквото и да е зло. Той ще победи сатаната и ще ти даде сили да се изправиш след падане.
Исусе, помогни ми да се боря с всякакви изкушения, особено когато се появяват след изповед и молитва.

Помилвай ни, Господи!
Господи, помилвай ни!

Тя видя как чедо мило,
изоставено, унило,
Богу Дух предаваше.
Света Майко, това стори…

VIII спиране
Исус утешава Йерусалимските жени

Покланяме Ти се, Исусе Христе, и Те благославяме.
Защото чрез светия Си кръст изкупи света.
Случва се, че когато нещо лошо ни сполетява, винаги се появяват хора, които се опитват да ни утешат. Добре е, че ги има. Все пак може да се случи така, че тези уж утешители, ще се опитат да намерят за теб разрешение на кризата ти в алкохола, или в друга форма на бягство от действителността. Помни, че ти сам трябва да намериш утеха и никой няма да ти я даде … никой, освен Христа.
Исусе, бъди с мен, особено в трудни ситуации, да мога в Тебе да намирам утеха и подкрепа.

Помилвай ни, Господи!
Господи, помилвай ни!

От твоята скръб голяма,
искам, Майко, дял да взема,
с Теб до гроб да плача аз.
Света Майко, това стори…

IX спиране
Исус пада трети път под кръста

Покланяме Ти се, Исусе Христе, и Те благославяме.
Защото чрез светия Си кръст изкупи света.
Става така, че всичко ти се струпва на главата и се проваля. Обхваща те съмнение и тъга. Ако в такива моменти си сам, лесно се предаваш, лесно се депресираш. Тогава някои хора могат да помислят и за самоубийство. Никога не можеш, наистина никога, да се поддаваш на такива мисли. Няма ситуации, които Исус да не изведе на добро. Бог понякога допуска злото, за да го променя в доброто. Исусе, помогни ми да приемам всяка ситуация, като проявление на Божията воля и бъди с мен особено тогава, когато всичко ми се струпва на главата!

Помилвай ни, Господи!
Господи, помилвай ни!

С твойто чедо наранено
и от рани уморено
мъките ще споделя.
Света Майко, това стори…

X спиране
Войниците събличат Исус

Покланяме Ти се, Исусе Христе, и Те благославяме.
Защото чрез светия Си кръст изкупи света.
Достатъчно е да включа телевизора, за да видя една от най-големите болести на съвременния свят: това е липсата на срам. Съвременният човек се опитва да обърне внимание върху себе си с това, че се разголва. Бедният – той не знае, че по този начин става предмет на пожелание, а не обект на любовта. Уважение и признателност за постоянно може да събуди само този, който с поведението си дава свидетелство за достойнството си като човек.
Исусе, помогне ми да не се възхищавам от външния вид, а да се възхищавам от красотата на духа.

Помилвай ни, Господи!
Господи, помилвай ни!

Направи догде живея
сълзи с тебе все да лея

за разпнатия твой Син!
Света Майко, това стори…

XI спиране
Исус е прикован на кръста

Покланяме Ти се, Исусе Христе, и Те благославяме.
Защото чрез светия Си кръст изкупи света.
Всяка рана боли. Особено тогава, когато не боли тялото, а душата. Когато някой близък ни удари със злобна дума или обидно действие, тогава се чувстваме фатално. Това наистина много боли. Исус също го е боляло от това, че на дървото са Го разпнали хора, които е дошъл да спаси.
Исусе, помогни ми търпеливо да понасям болката, причинявана ми от близките хора.

Помилвай ни, Господи!
Господи, помилвай ни!

С теб при кръста ще застана
и другар на теб ще стана,
на горчивия ти плач.
Света Майко, това стори…

XII спиране
Исус умира на кръста

Покланяме Ти се, Исусе Христе, и Те благославяме.
Защото чрез светия Си кръст изкупи света.
Какво е любовта? На този въпрос се опитват да отговорят млади хора, особено тогава, когато сърцето им започва да тупти към другия човек. Ако търсиш отговор на този въпрос, погледни кръста. Това е любов. Любовта това е готовност за жертва за някой друг, дори с цената на живота. Любовта няма нищо общо с егоистичното желание „за притежание“ на другия. Истинската любов е освободена от ревност и егоизъм. Истинската любов се изразява в служение, да бъдеш … за другия.
Исусе, научи ме да обичам така, както Ти ме обикна, като си предал живота си за мен на кръста.

Помилвай ни, Господи!

Господи, помилвай ни!

Не отвръщай взор от мене,
Дево преблагословена,
и стори да плача с теб!
Света Майко, това стори…

XIII спиране
Исус е свален от кръста

Покланяме Ти се, Исусе Христе, и Те благославяме.
Защото чрез светия Си кръст изкупи света.
Гледката на близък човек, който е претърпял неимоверно изтезание, трябва да е страшна. Тази гледка със сигурност прободе с болка сърцето на Мария, когато тя видя тялото на Сина си, сваляно от кръста. Тя все пак не се отчайва, не вини Бога за това, което се е случило.
Исусе, помогни ми дори в най-трудните моменти на живота ми да не губя надежда и да не се отчайвам.

Помилвай ни, Господи!
Господи, помилвай ни!

Дево, нека твойта сила
да ми служи за закрила,
във деня на общий съд!
Света Майко, това стори…

XIV спиране
Исус е положен в гроба

Покланяме Ти се, Исусе Христе, и Те благославяме.
Защото чрез светия Си кръст изкупи света.
Гробът. Тук се срещат животът и смъртта. След Разпнатия петък идва време за Неделята на Възкръсението. Така е и в нашия живот. След трудности и страдание идва ред на радост и мир. Кръстът трябва да ни калява и да укрепва душата ни. Когато стане това, винаги идва хвала за победата, която донася Победителят на смъртта, ада и сатаната.

Помилвай ни, Господи!
Господи, помилвай ни!

И умре ли ми телото,
направи та в небето,
слава да наследя аз!
Света Майко, това стори…

Заключителна молитва
Исусе, минах с Тебе поредните спирки на Кръстния път. След малко ще се върна в къщи, ще включа телевизора, а може би и компютъра. Все пак вярвам в това, че нещо в мене се е променило. Вярвам, че сега ще бъда по-силен. Вярвам, че Ти си с мене, Спасителю мой! Амин!

За да получим пълна индулгенция да се помолим за намеренията на Светия отец папата.
Отче наш…
Вярвам в Бога…
Слава на Отца…

Кръстен път с отец Пио

Бревиар на братята капуцини в България — използва се с разрешение

Встъпителна молитва
Отец Пио казва: „Който се моли много, той се спасява, който се моли малко, е изложен на опасност, който не се моли, е в опасност, който не се моли въобще, сам се осъжда. Исус ни кани да вървим към Калвария с Него. Да не Му отказваме. Изкачването на планината на страданието заедно с Исус ще се превърне в сладост”.

Скръбна майка там стоеше,
где на кръст ù Син висеше,
сълзи тя проливаше.
Света Майко, това стори,
щото раните Господни
да се запечатат в сърцето ми.

I спиране
Исус е осъден на смърт

Покланяме Ти се, Исусе Христе, и Те благославяме.
Защото чрез светия Си кръст изкупи света.

Отец Пио казва: „Бих искал да съм много близо до Исус и с радост да вървя по Неговия път на страданието, който Той е определил за мен. Сладко е да страдаш заедно с Исус. Готов съм да дам всичко, само да не обиждам Бога. Мой Исусе, избави всички. Отдавам Ти се като жертва за всички. О! Колко жалка е земята, когато се гледа в небето”.

Помилвай ни, Господи!
Господи, помилвай ни!

От меч остър наранена
бе душа ù огорчена
и сломена от печал.
Света Майко, това стори…

II спиране
Исус взима кръста на раменете си

Покланяме Ти се, Исусе Христе, и Те благославяме.
Защото чрез светия Си кръст изкупи света.

Отец Пио казва: „Кръстът е винаги готов и ти бъди готов да го приемеш. Струва ми се, че нося тежестта на всички. Така силно желая всички души да получат оправдание и благодат. Страданието е най-добрият дар, който можем да отдадем на Бога.

Помилвай ни, Господи!
Господи, помилвай ни!

Как бе тъжна, наскърбена
Майката благословена
на единородний Син!
Света Майко, това стори…

III спиране
Исус пада първи път под кръста

Покланяме Ти се, Исусе Христе, и Те благославяме.
Защото чрез светия Си кръст изкупи света.

Отец Пио казва: „В духовния живот трябва винаги да се върви напред и никога да не се връща назад. В противен случай ще приличаме на кораб, който изключва двигателите си и тръгва назад, тласкан от вятъра. Дървото на Кръста не те притиска, а когато се огънеш под тежестта му, неговата сила ще те изправи”.

Помилвай ни, Господи!
Господи, помилвай ни!

Колко мъки тя търпеше
и сърцето я болеше,
Сина свой кат гледаше!
Света Майко, това стори…

IV спиране
Исус среща наскърбената си майка

Покланяме Ти се, Исусе Христе, и Те благославяме.
Защото чрез светия Си кръст изкупи света.

Отец Пио казва: „Страшна е силата на дявола, който се бори с мен, но слава на Бога за това, че по пътя на моето спасение ми е дал Мария. Подкрепян и ръководен от така добра Майка, никога няма да бъда победен. Чувствам се силно свързан с Исус чрез Неговата Майка. Когато съм с Исус и Мария, съм щастлив. Исус не идва при нас по друг начин, освен чрез Мария. Запазвам пълно упование към тази Майка, която никога няма да позволи да загина”.

Помилвай ни, Господи!
Господи, помилвай ни!

Сълзи кой не ще пролее
щом кат види как жалее
Майката Исусова?
Света Майко, това стори…

V спиране
Симон Киринеецът помага на Исус да носи кръста

Покланяме Ти се, Исусе Христе, и Те благославяме.
Защото чрез светия Си кръст изкупи света.

Отец Пио казва: „За своите братя и за целия свят посвещавам самия себе си. С

тази мисъл всеки ден пристъпвам към жертвения олтар, всеки ден се превръщам в покорния Киринеец, за да нося кръста на греховете на моите братя. Ако всички християни живееха съгласно своето звание, земята щеше да се превърне в истински рай”.

Помилвай ни, Господи!
Господи, помилвай ни!

Скръб кого не ще облада,
щом кат види колко страда
Майката Исусова!
Света Майко, това стори…

VI спиране
Вероника изтрива лицето на Исус

Покланяме Ти се, Исусе Христе, и Те благославяме.
Защото чрез светия Си кръст изкупи света.

Отец Пио казва: „Ако такава е волята на Бог, искам да страдам и то все повече, за да донеса облекчение на Господ. Той си избира души, между които – и то без каквато и да било моя заслуга, е избрал и моята, за да Му помага в тази огромна задача: да извършва делото на спасяването на хората. Колкото повече страдат тези души без никаква утеха, толкова по-голямо облекчение носят те на страданията на добрия Исус”.

Помилвай ни, Господи!
Господи, помилвай ни!

Тя видя Го, че загина
през бичуване кат мина
за греховний Свой народ.
Света Майко, това стори…

VII спиране
Исус пада втори път под кръста

Покланяме Ти се, Исусе Христе, и Те благославяме.
Защото чрез светия Си кръст изкупи света.

Отец Пио казва: „По пътищата на Божията любов никога не може да се каже

„стига!”. Трябва Божията любов в нас да се расте все повече. Не моля Исус да отдалечи кръстовете от мен или да намали тежестта им. Добре знам, че това са царски дарове, с които Исус ме награждава. Затова доброволно желая да се протегна на кръста и да чакам, докато любовта ме изгори като жертва. Исус е с мен и бди тази жертва да бъде мила на Бог”.

Помилвай ни, Господи!
Господи, помилвай ни!

Тя видя как чедо мило,
изоставено, унило,
Богу Дух предаваше.
Света Майко, това стори…

VIII спиране
Исус утешава Йерусалимските жени

Покланяме Ти се, Исусе Христе, и Те благославяме.
Защото чрез светия Си кръст изкупи света.

Отец Пио казва: „ Работих и искам да работя, молих се и искам да се моля, бдях и искам да бдя, плаках и искам да плача винаги за моите братя, които са в изгнание. Когато виждам хора, които страдат, иска ми се просто да плача”.

Помилвай ни, Господи!
Господи, помилвай ни!

От твоята скръб голяма,
искам, Майко, дял да взема,
с Теб до гроб да плача аз.
Света Майко, това стори…

IX спиране
Исус пада трети път под кръста

Покланяме Ти се, Исусе Христе, и Те благославяме.
Защото чрез светия Си кръст изкупи света.

Исус Христос казва: „Под кръста човек се учи на любов, а Аз не го давам на всеки, а само на тези, които са Ми много скъпи”. Отец Пио казва: „От собствен опит знам, че истинското средство, което ни предпазва от падане, е да се опрем на

кръста на Исус Христос”.

Помилвай ни, Господи!
Господи, помилвай ни!

С твойто чедо наранено
и от рани уморено
мъките ще споделя.
Света Майко, това стори…

X спиране
Войниците събличат Исус

Покланяме Ти се, Исусе Христе, и Те благославяме.
Защото чрез светия Си кръст изкупи света.

Отец Пио казва: „Къде мога да ти служа по-добре, Господи, ако не в манастира под флага на Бедняка от Асизи? Дано Исус ме дари с благодатта да стана достоен син на св. Франциск. За мен не е важно дали някой носи расо или светски дрехи. За мен е важна човешката душа, която се стреми към святост”.

Помилвай ни, Господи!
Господи, помилвай ни!

Направи догде живея
сълзи с тебе все да лея
за разпнатия твой Син!
Света Майко, това стори…

XI спиране
Исус е прикован на кръста

Покланяме Ти се, Исусе Христе, и Те благославяме.
Защото чрез светия Си кръст изкупи света.

Отец Пио казва: „Бях в хора, отправях благодарствена молитва след Светата литургия и усетих как ме обхваща някаква увеличаваща се сладост, която ми даваше блаженство в молитвата. Колкото повече се молех, толкова повече се увеличаваше това блаженство. Изведнъж някаква светлина ме удари в очите и в нея ми се показа Христос, белязан с рани. Не ми каза нищо и изчезна. Когато се опомних, се намерих на пода. Бях белязан с рани. Кървяха ръцете, стъпалата и

сърцето ми. Болката беше така огромна, че не можех да стана”.

Помилвай ни, Господи!
Господи, помилвай ни!

С теб при кръста ще застана
и другар на теб ще стана,
на горчивия ти плач.
Света Майко, това стори…

XII спиране
Исус умира на кръста

Покланяме Ти се, Исусе Христе, и Те благославяме.
Защото чрез светия Си кръст изкупи света.

Исус казва на отец Пио: „Колко пъти щеше да ме изоставиш, сине мой, ако не те бях разпънал на кръста”. Отец Пио казва: „Преживявам Калвария и мигове на унищожителна агония. Божията ръка ме докосна много болезнено. Желая единствено да обичам, да страдам и да изгарям за всички с Тебе, о Господи, на кръста. Животът без любовта на Исус е по-лош от смъртта. Обичайте Исус!”

Помилвай ни, Господи!
Господи, помилвай ни!

Не отвръщай взор от мене,
Дево преблагословена,
и стори да плача с теб!
Света Майко, това стори…

XIII спиране
Исус е свален от кръста

Покланяме Ти се, Исусе Христе, и Те благославяме.
Защото чрез светия Си кръст изкупи света.

Отец Пио казва: „Никога не изпусках Бог от очи. Смъртта ще ме обедини с Него, ще направи сърцето ми свободно и обширно като море. Обичайте Исус! Аз съм ужасен егоист, защото искам да страдам сам. До такава степен съм ненаситен, че се страхувам други да не вдигнат кръста преди мен”. Отец Пио казва на Исус: „Обичам те, Исусе, и чувствам нужда от още по-силна любов”.

Помилвай ни, Господи!
Господи, помилвай ни!

Дево, нека твойта сила
да ми служи за закрила,
във деня на общий съд!
Света Майко, това стори…

XIV спиране
Исус е положен в гроба

Покланяме Ти се, Исусе Христе, и Те благославяме.
Защото чрез светия Си кръст изкупи света.

Отец Пио казва: „Трудностите ще преминат бързо, както преминава зимата, а след нея настъпва пролетта. Също така и след нашия земен живот, който преминава така бързо, ще настъпи безкрайна пролет, която ще бъде толкова по-богата и красива, колкото повече трудности и бури сме преживели”.

Помилвай ни, Господи!
Господи, помилвай ни!

И умре ли ми телото,
направи та в небето,
слава да наследя аз!
Света Майко, това стори…

Заключителна молитва
Старай се в теб да умира старият човек, понеже той непрекъснато се опитва да оживява наново. Не се тревожи за утрешния ден, а мисли какво добро да направиш днес. А когато дойде утрешният ден, който тогава ще се нарича днес, пак трябва да се мисли за същото.

За да получим пълна индулгенция да се помолим за намеренията на Светия отец папата.
Отче наш…
Вярвам в Бога…
Слава на Отца…

Кръстен път със свети Франциск

Бревиар на братята капуцини в България — използва се с разрешение

Встъпителна молитва

Прославяме Те, Господи Исусе Христе, тук и във всички църкви по света, и Те благославяме, защото чрез Своя кръст си изкупил света. Господи Исусе Христе, Ти дойде на света от любов към нас. Всеки ден си спомняме за Твоята саможертва. Желаем да следваме Тебе във всичко. Разпали нашите сърца с любов към Теб. Амин!

Скръбна майка там стоеше,
где на кръст ù Син висеше,
сълзи тя проливаше.
Света Майко, това стори,
щото раните Господни
да се запечатат в сърцето ми.

I спиране
Исус е осъден на смърт

Покланяме Ти се, Исусе Христе, и Те благославяме.
Защото чрез светия Си кръст изкупи света.

Исус Христос, Син Божий, въплътена любов, отхвърлен от хората, е бил осъден на смърт. Често подобна съдба среща неговите последователи. „Поощрявам – казва св. Франциск – и приканвам моите братя да вървят през света и да не осъждат другите.“

Господи, дари ме с благодатта да не потъпквам другите, а човешките осъждания да понасям с голямо търпение и надежда. Амин!

Помилвай ни, Господи!
Господи, помилвай ни!

От меч остър наранена
бе душа ù огорчена
и сломена от печал.
Света Майко, това стори…

II спиране
Исус взима кръста на раменете си

Покланяме Ти се, Исусе Христе, и Те благославяме.
Защото чрез светия Си кръст изкупи света.

Исус, моят Учител, взима кръста. Толкова често се оправдавам с липсата на време, сили, възможности и предавам кръста на другите. Св. Франциск казва: „Братя, да гледаме на Добрия Пастир, който за спасението на своите овце претърпя кръстно страдание. А Господните овце тръгнаха след Него, потиснати и жадуващи, в болест и изпитание, и във всички трудности. И в замяна на това получиха от Господ живот вечен.“

Господи, направи така, че винаги да казвам: Аз съм готов да приема всяко, дори и най-трудното изпитание. Амин!

Помилвай ни, Господи!
Господи, помилвай ни!

Как бе тъжна, наскърбена
Майката благословена
на единородний Син!
Света Майко, това стори…

III спиране
Исус пада първи път под кръста

Покланяме Ти се, Исусе Христе, и Те благославяме.
Защото чрез светия Си кръст изкупи света.

Първото падане на човека е изкушението отчаяние. Често заради липсата на уважение от другите.

,,Благословен слугата – казва св. Франциск – който забележки, обвинения и наставления, произхождащи от другите, претърпява толкова търпеливо, като че ли от него произхождат. Благословен е слугата, който приема направените му поощрения приема спокойно, слуша с уважение, смирено признава своята вина и с желание възнаграждава за нея. Благословен е слугата, който не се оправдава и смирено търпи срам и вина, дори и да не е виновен.“

Господи, научи ме – въпреки многото тъжни преживявания – да се посвещавам на

Теб и ближните. Амин!

Помилвай ни, Господи!
Господи, помилвай ни!

Колко мъки тя търпеше
и сърцето я болеше,
Сина свой кат гледаше!
Света Майко, това стори…

IV спиране
Исус среща наскърбената си майка

Покланяме Ти се, Исусе Христе, и Те благославяме.
Защото чрез светия Си кръст изкупи света.

Как се отнасяме към страдащите? Св. Франциск пише: „Ако майката обгръща детето си с любов и грижи, то толкова повече всеки трябва да обича духовния брат и да се грижи за него“.

Направи, Господи, че за страдащия да имам състрадание, искрено и добро слово. Амин!

Помилвай ни, Господи!
Господи, помилвай ни!

Сълзи кой не ще пролее
щом кат види как жалее
Майката Исусова?
Света Майко, това стори…

V спиране
Симон Киринеецът помага на Исус да носи кръста

Покланяме Ти се, Исусе Христе, и Те благославяме.
Защото чрез светия Си кръст изкупи света.

Симон носил кръста отначало принуден, после разбрал, че това била негова победа в живота. Франциск пише за себе си: „Тежко ми беше да виждам прокажените. Но Господ ме въведе сред тях. А когато си тръгвах от тях, онова, което ми се струваше горчиво, се превръщаше в сладост за душата и тялото.“

Господи, дай ми благодатта да разбера „прокажените“ в духа, за да мога да им се посвещавам, да служа с помощ и съвет.

Помилвай ни, Господи!
Господи, помилвай ни!

Скръб кого не ще облада,
щом кат види колко страда
Майката Исусова!
Света Майко, това стори…

VI спиране
Вероника изтрива лицето на Исус

Покланяме Ти се, Исусе Христе, и Те благославяме.
Защото чрез светия Си кръст изкупи света.

Заслугата на Вероника е разбираема: виждайки лика на ближния, облят в кръв, тя се промушва през тълпата и помага с онова, което има у себе си. Спонтанен жест, достоен за похвала. Онова, което е измолено и изпросено, притежава много по-малка ценност.

„Благословен е човек – казва св. Франциск – който приема своя ближен с неговите недостатъци, така както би желал да бъде приет той, ако би бил в подобно положение.“

Направи, Господи, че да имам отворени очи за потребностите на другите. Амин!

Помилвай ни, Господи!
Господи, помилвай ни!

Тя видя Го, че загина
през бичуване кат мина
за греховний Свой народ.
Света Майко, това стори…

VII спиране
Исус пада втори път под кръста

Покланяме Ти се, Исусе Христе, и Те благославяме.
Защото чрез светия Си кръст изкупи света.

Този е лош човек – се говори за някого, задрасквайки го завинаги.

Св. Франциск пише: „Братята трябва да се предпазват от гняв и възмущение заради чуждия грях, понеже гневът и възмущението пречат на взаимната любов“.

Дай ми тази благодат, Господи, че да овладея своя език. Амин!

Помилвай ни, Господи!
Господи, помилвай ни!

Тя видя как чедо мило,
изоставено, унило,
Богу Дух предаваше.
Света Майко, това стори…

VIII спиране
Исус утешава Йерусалимските жени

Покланяме Ти се, Исусе Христе, и Те благославяме.
Защото чрез светия Си кръст изкупи света.

Един друг се ръководим в зло и в добро. Колко са съгрешили заради моя пример. Колко страдат заради мен.

„Господи, бъди прославен чрез онези, които прощават на враговете заради Твоята любов и понасят несправедливост и преследване. Блажени, които живеят в мир и истина, защото чрез Теб, Всевишния, ще бъдат увенчани.“ (св. Франциск)

Направи, Господи, че да мога с примерен живот да поправя онова, което съм причинил с лош пример. Амин!

Помилвай ни, Господи!
Господи, помилвай ни!

От твоята скръб голяма,
искам, Майко, дял да взема,
с Теб до гроб да плача аз.
Света Майко, това стори…

IX спиране
Исус пада трети път под кръста

Покланяме Ти се, Исусе Христе, и Те благославяме.

Защото чрез светия Си кръст изкупи света.

Исус Христос казва: „Под кръста човек се учи на любов, а Аз не го давам на всеки, а само на тези, които са Ми много скъпи”. Отец Пио казва: „От собствен опит знам, че истинското средство, което ни предпазва от падане, е да се опрем на кръста на Исус Христос”.

Помилвай ни, Господи!
Господи, помилвай ни!

С твойто чедо наранено
и от рани уморено
мъките ще споделя.
Света Майко, това стори…

X спиране
Войниците събличат Исус

Покланяме Ти се, Исусе Христе, и Те благославяме.
Защото чрез светия Си кръст изкупи света.

Греховете към ближните са като да бъдат свалени техните дрехи, заслуги, доброто име и добрата репутация.

Св. Франциск казва: ,,Блажен е човек, който приема своя ближен с неговите недостатъци, така както би желал да бъде приет, ако би бил в подобно положение“.

Господи, вдъхнови ме с уважение към доброто име на ближните. Амин!

Помилвай ни, Господи!
Господи, помилвай ни!

Направи догде живея
сълзи с тебе все да лея
за разпнатия твой Син!
Света Майко, това стори…

XI спиране
Исус е прикован на кръста

Покланяме Ти се, Исусе Христе, и Те благославяме.

Защото чрез светия Си кръст изкупи света.

Слугите приковават своя Господ, войниците – своя цар. Колко пъти в историята на човечеството ще се повтаря това. Неблагодарните ще разпъват своя благодетел, децата – своите родители.

,,И дори злите духове не са Го разпнали – казва св. Франциск – но ти заедно с тях го разпъна и продължаваш да разпъваш чрез възлюбването на пороците и греховете.“

Не позволявай, Боже, заради мен другите да страдат сега и вовеки. Амин!

Помилвай ни, Господи!
Господи, помилвай ни!

С теб при кръста ще застана
и другар на теб ще стана,
на горчивия ти плач.
Света Майко, това стори…

XII спиране
Исус умира на кръста

Покланяме Ти се, Исусе Христе, и Те благославяме.
Защото чрез светия Си кръст изкупи света.

Не един изоставен, сломен се е надявал за хубава и подкрепяща дума от мен. А аз го поих със злъч и оцет.

„С каквато мярка си отмерил, с такава ще ти се отмери.“

Да се помолим с Франциск: „Моля Те, Господи, та пламъка и сладката мощ на Твоята любов да погълне моя разум и да го откъсне от всичко, което е на земята, за да умра с любовта към Твоята любов, така както Ти умря с любов към моята любов.“ Амин!

Помилвай ни, Господи!
Господи, помилвай ни!

Не отвръщай взор от мене,
Дево преблагословена,
и стори да плача с теб!

Света Майко, това стори...

XIII спиране
Исус е свален от кръста

Покланяме Ти се, Исусе Христе, и Те благославяме.
Защото чрез светия Си кръст изкупи света.

Последната услуга към Исус, направена от Йосиф от Ариматея и Никодим. Измъченото тяло на кръста е върнато на Пресвятата Майка. Човешки ръце някога ще положат и нашето тяло в ковчега.

„Благословени онези, които се откриват в Твоята свята воля, защото втори път смъртта няма да ги нарани“ – казва св. Франциск.

Да се молим ръцете на Мария да ни пренесат на другия сладък свят: наближава часа на смъртта, моли своя Син за нас, с Бога да починем, и тебе, Майко, да обичаме. Амин!

Помилвай ни, Господи!
Господи, помилвай ни!

Дево, нека твойта сила
да ми служи за закрила,
във деня на общий съд!
Света Майко, това стори...

XIV спиране
Исус е положен в гроба

Покланяме Ти се, Исусе Христе, и Те благославяме.
Защото чрез светия Си кръст изкупи света.

Казва се: ,,Над гроба бди любовта“. Посещаването на гробовете свидетелства за любовта, която достига извън гроба.

„Господи – казва св. Франциск – бъди поздравен чрез нашата сестра смърт телесна, която никой жив човек не може да избегне.“

Горко на онези, които в смъртен грях умират. Амин!

Помилвай ни, Господи!
Господи, помилвай ни!

И умре ли ми телото,
направи та в небето,
слава да наследя аз!
Света Майко, това стори...

Заключителна молитва

Исусе, Изкупителю наш, направи така, че Твоят Кръстен път да стане мой път до Тебе. Научи ме на великодушие. Изпълни ме с дух на любов, смирение и посвещаване на Тебе и ближните, за които Ти страда и умря на кръста.

Всевишни, всемогъщи и Добри Господи, на Тебе слава, хвала и възхваление и всяко благословение.

За да получим пълна индулгенция да се помолим за намеренията на Светия отец папата.
Отче наш...
Вярвам в Бога...
Слава на Отца...

Литургия на латински

Бревиар на братята капуцини в България — използва се с разрешение

СВЕТАТА ЕВХАРИСТИЯ
ORDINARIUM MISSAE

RITUS INITIALIS

In nomine Patris et Filii et Spiritus Sancti.

Amen.

Dominus vobiscum.

Et cum spiritu tuo.

Fratres, agnoscamus peccata nostra, ut apti simus ad sacra mysteria celebranda.

Confiteor Deo omnipotenti et vobis, fratres, quia peccavi nimis cogitatione, verbo, opere et omis-sione: mea culpa, mea culpa, mea maxima culpa.
Ideo precor beatam Mariam semper Virginem, omnes Angelos et Sanctos, et vos fratres, orare pro me ad Dominum Deum nostrum.

Misereatur nostri omnipotens Deus et, dimissis peccatis nostris, perducat nos ad vitam aeternam.
Amen.

Kyrie, eleison. Kyrie, eleison.
Christe, eleison. Christe, eleison.
Kyrie, eleison. Kyrie, eleison.

Gloria in excelsis Deo et in terra pax hominibus bonae voluntatis. Laudamus te, benedicimus te, adoramus te, glorificamus te, gratias agimus tibi propter magnam gloriam tuam, Domine Deus, Rex caelestis Deus Pater omnipotens, Domine Fili unigenite, Iesu Christe, Domine Deus, Agnus Dei, Filius Patris, qui tollis peccata mundi, miserere nobis; qui tollis peccata mundi, suscipe depreca-tionem nostram. Qui sedes ad dexteram Patris, miserere nobis. Quoniam tu solus Sanctus, tu solus Dominus, tu solus Altissimus, Iesu Christe, cum Sancto Spiritu: in gloria Dei Patris. Amen.

COLLECTA

Amen.

LITURGIA VERBI

LECTIO PRIMA

Verbum Domini.
Deo gratias.

PSALMUS

LECTIO SECUNDA

Verbum Domini.
Deo gratias.

ALLELUIA

Et dicitur submisse:
Munda cor meum ac lábia mea, omnípotens Deus, ut sanctum Evangélium tuum digne váleam nuntiáre.
Dominus vobiscum.
Et cum spiritu tuo.
Lectio sancti Evangelii secundum …
Gloria tibi, Domine.
Verbum Domini.
Laus tibi, Christe.

HOMILIA

CREDO

Credo in unum Deum, Patrem omnipotentem, factorem caeli et terrae, visibilium omnium et invisibilium. Et in unum Dominum Iesum Christum, Filium Dei unigenitum, et ex Patre natum ante omnia saecula. Deum de Deo, lumen de lumine, Deum verum de Deo vero, genitum, non factum, consubstantialem Patri: per quem omnia facta sunt. Qui propter nos homines et propter nostram salute descendit de caelis. Et incarnatus est de Spiritu Sancto ex Maria Vir-gine, et homo factus est. Crucifixus etiam pro nobis sub Pontio Pilato; pas-sus et sepultus est, et resurrexit tertia die, secun-dum Scripturas, et ascendit in caelum, sedet ad dexteram Patris. Et iterum venturus est cum gloria, iudicare vivos et mortuos, cuius regni non erit finis.
Et in Spiritum Sanctum, Dominum et vificantem: qui ex Patre Filioque procedit.
Qui cum Patre et Filio simul adoratur et conglorifi-catur: qui locutus est per prophetas.
Et unam, sanctam, catholicam et apostolicam Ecclesiam.
Confiteor unum baptisma in remissionem peccatorum.
Et expecto resurrectionem mortuorum et vitam venturi saeculi.
Amen.

ORATIO UNIVERSALIS SEU ORATIO FIDELIUM

Te rogamus, audi nos.

LITURGIA EUCHARISTICA

Benedictus es, Domine, Deus universi,

quia de tua largitate accepimus panem,
quem tibi offerimus, fructum terrae
et operis manuum hominum,
ex quo nobis fiet panis vitae.
Benedictus Deus in saecula.

Benedictus es, Domine, Deus universi,
quia de tua largitate accepimus vinum,
quod tibi offerimus, fructum vitis
et operis manuum hominum,
ex quo nobis fiet potus spiritalis.
Benedictus Deus in saecula.
Deinde populo:
Orate, fratres,
ut meum ac vestrum sacrificium
acceptabile fiat apud Deum Patrem omnipotentem!
Suscipiat Dominus sacrificium
de manibus tuis
ad laudem et gloriam nominis sui,
ad utilitatem quoque nostram
totiusque Ecclesiae suae sanctae.

ORATIO SUPER OBLATA

Amen.

PREX EUCHARISTICA

Dòminus vobìscum.
Et cum spiritu tuo.)
Sursum Corda.
Habèmus ad Dòminum.
Gràtias agàmus Dòmino Deo nostro.
Dignum et iustum est.
Vere dignum et iustum est…
SANCTUS, sanctus, sanctus
Dominus Deus Sabaoth.
Pleni sunt caeli et terra gloria tua.

Hosanna in excelsis. Benedictus qui venit in nomine Domini.
Hosanna in excelsis.

PREX EUCHARISTICA II

Vere Sanctus es, Domine, fons omnis sanctitatis. Haec ergo dona, quaesumus, Spiritus, tui rore sanctifica, ut nobis Corpus et + Sanguis fiant Domini nostri Iesu Christi.
Qui cum passioni voluntarie traderetur, accepit panem et gratias agens fregit, deditque discipulis suis, dicens:
ACCIPITE ET MANDUCATE EX HOC OMNES:
HOC EST ENIM CORPUS MEUM,
QUOD PRO VOBIS TRADETUR.
Simili modo, postquam cenatum est, accipiens et calicem, iterum gratias agens dedit discipulis suis, dicens:
ACCIPITE ET BIBITE EX EO OMNES:
HIC EST ENIM CALIX SANGUINIS
MEI NOVI ET AETERNI TESTAMENTI,
QUI PRO VOBIS ET PRO MULTIS EFFUNDETUR
IN REMISSIONEM PECCATORUM.
HOC FACITE IN MEAM COMMEMORATIONEM.
Mysterium fidei.
Mortem tuam annuntiamus, Domine,
et tuam resurrectionem confitemur,
donec venias.
Memores igitur mortis et resurrectionis eius,
tibi, Domine, panem vitae
et calicem salutis offerimus,
gratias agentes quia nos dignos
habuisti astare coram te et tibi ministrare. Et supplices deprecamur ut Corporis
et Sanguinis Christi participles
a Spiritu Sancto congregemur in unum.
Recordare, Domine,
Ecclesiae tuae toto orbe diffusae,
ut eam in caritate perficias
una cum Papa nostro N.
et Episcopo nostro N. et universo clero. Memento etiam fratrum nostrorum,
qui in spe resurrectionis dormierunt,

omniumque in tua miseratione defunctorum,
et eos in lumen vultus tui admitte. Omnium nostrum, quaesumus, miserere,
ut cum beata Dei Genetrice Virgine Maria,
beatis Apostolis et omnibus Sanctis,
qui tibi a saeculo placuerunt
aeternae vitae mereamur esse consortes,
et te laudemus et glorificemus
per Filium tuum Iesum Christum.
Per ipsum, et cum ipso, et in ipso,
est tibi Deo Patri omnipotenti,
in unitate Spiritus Sancti,
omnis honor et gloria
per omnia saecula saeculorum.
Amen.

RITUS COMMUNIONIS

Praeceptis salutaribus moniti, et divina institutione formati, audemus dicere: Pater noster, qui es in caelis,
sanctificetur nomen tuum,
adveniat regnum tuum,
fiat voluntas tua, sicut in caelo et in terra. Panem nostrum cotidianum da nobis hodie,
et dimitte nobis debita nostra,
sicut et nos dimittimus debitoribus nostris,
et ne nos inducas in tentationem,
sed libera nos a malo.

Libera nos, quaesumus, Domine, ab omnibus malis, da propitius pacem in diebus nostris, ut, ope misericordiae tuae adiuti, et a peccato simus semper liberi et ab omni perturbatione securi: exspec-tantes beatam spem et adventum Salvatoris nostri Iesu Christi.

Quia tuum est regnum
et potestas et gloria in saecula.

Domine Iesu Christe, qui dixisti Apostolis tuis: Pacem relinquo vobis, pacem meam do vobis: ne respicias peccata nostra, sed fidem Ecclesiae tuae, eamque secundum voluntatem tuam pacificare et coadunare digneris.

Qui vivis et regnas in saecula saeculorum.
Amen.

Pax Domini sit semper vobiscum.
Et cum spiritu tuo.
Offerte vobis pacem.

Agnus Dei, qui tollis peccata mundi: miserere nobis.
Agnus Dei, qui tollis peccata mundi: miserere nobis.
Agnus Dei, qui tollis peccata mundi: dona nobis pacem.

Celebrans, inclinatus altari, dicit submisse:

Dómine Iesu Christe, Fili Dei vivi, qui ex voluntáte Patris, cooperánte Spíritu Sancto, per mortem tuam mundum vivificásti: líbera me per hoc sacrosánctum Corpus et Sánguinem tuum ab ómnibus iniquitátibus meis, et univérsis malis: et fac me tuis semper inhaerére mandátis, et a te numquam separári permíttas.

Et ostendens hostiam franctam populo, dicit:

Ecce Agnus Dei, ecce qui tollit peccata mundi.
Beati qui ad cenam Agni vocati sunt.

Domine, non sum dignus
ut intres sub tectum meum,
sed tantum dic verbo
et sanabitur anima mea.

Corpus Christi.
Amen.

POSTCOMMUNIO

Oremus ….
Amen.

RITUS CONCLUSIONIS

Dominus vobiscum.
Et cum spiritu tuo.

Benedicat vos omnipotens Deus, Pater et Filius et Spiritus Sanctus.
Amen.
Ite, missa est.
Deo gratias.

(Епископ)

Dominus vobiscum.
Et cum spiritu tuo.
Sit nomen Domini benedictum.
Ex hoc nunc et usque in sæculum.
Adiutorium nostrum in nomine Domini.
Qui fecit cælum et terram.
Benedicat vos omnipotens Deus, Pater, et Filius, et Spiritus Sanctus.
Amen.
Ite, missa est.
Deo gratias.

Молитви на министранта

Бревиар на братята капуцини в България — използва се с разрешение

МОЛИТВИ НА МИНИСТРАНТА

ПРЕДИ ЕВХАРИСТИЯТА

Ето след миг ще пристъпя към Божия
олтар, към Бога, който развеселява
моята младост. Към светата служба ще пристъпя. Искам да я изпълня добре.
Моля Те, Господи Исусе,
за благодатта на съсредоточеността,
та моите мисли да са
насочени винаги към олтара
и сърцето ми да бъде отдадено
само на Тебе. Амин.

СЛЕД ЕВХАРИСТИЯТА

Боже, чиято доброта ме призовава
да Ти служа, направи така,
че, осветен от участието в Твоите тайни
през днешния ден и през целия си живот да вървя само по пътя на спасението.
Чрез Христа, нашия Господ. Амин.

Ред на Светата Литургия

Бревиар на братята капуцини в България — използва се с разрешение

Свещеник: В името на Отца и Сина, и Светия Дух.
Народ: Амин.
Свещеник: Благодатта на нашия Господ Исус Христос, любовта на Бога Отца и общението на Светия Дух да бъде с всички вас.
Народ: И с твоя дух.
Свещеник: Братя и сестри, преди да отслужим светите тайни, да признаем греховете си.

След кратко мълчание всички заедно правят обща изповед:

Народ: Изповядвам пред Всемогъщия Бог и пред вас, братя и сестри, че много съгреших с мисли, думи, дела и опущения.
Удряйки се по гърдите, казват:
Моя вина, моя вина, моя преголяма вина. Затова моля Блажената Мария, всякога Дева, всички ангели и светци, и вас, братя и сестри, да се молите за мене пред Господа, нашия Бог.
Свещеник: Да се смили над нас Всемогъщият Бог и след като ни прости греховете, да ни въведе в живот вечен.
Народ: Амин.

Господи, помилвай ни!

Христе, помивай ни!

Господи, помилвай ни!

Молитва – Колекта

Молим Ти се, Боже, изпълни поради Твоята бащинска доброта желанията на

смирено молещия се народ, * за да познае, какво трябва да върши * и да има сила за да изпълни, каквото е познал. Чрез нашия Господ Исус Христос, Твоя Син, който е Бог и с Тебе живее и царува в единство със Светия Дух, през всички векове на вековете.

Литургия на Божието Слово

След това четецът отива на амвона и чете Първото четиво, което всички слушат седнали:

Четец: Това е Божие слово.
Народ: Благодарим на Бога.

Псалмистът чете или пее псалма, а народът повтаря припева. В тържествен или неделен ден има Второ четиво. Преди четене на Евангелието свещеникът казва:

Свещеник: Господ да бъде с вас.
Народ: И с твоя дух.
Свещеник: Четене на светото Евангелие според …
Народ: Слава на Тебе, Господи.
След четене на Евангелието свещеникът казва:

Свещеник: Това е слово Господне.
Народ: Хвала на Тебе, Христе.

Проповед

След проповедта се казва Вероюто:

Вярвам в един Бог, Всемогъщия Отец, Творец на небето и на земята, на всички видими и невидими неща. И в един Господ Исус Христос, Единороден Син Божи, роден от Отца преди всички векове. Бог от Бога, Светлина от Светлината, истински Бог от истинския Бог. Роден, несътворен, единосъщ с Отца, чрез Когото всичко е станало. Който за нас човеците, и за наше спасение, слязъл от небето и се въплътил от Дева Мария под действие на Светия Дух и станал човек. Разпънат бил също за нас при Понтийския Пилат; страдал и бил погребан и възкръснал на третия ден според Писанията; и се възнесъл на небето, седи отдясно на Отца. И пак ще дойде със слава да съди живите и мъртвите и Царството Му няма да има

край.
Вярвам в Светия Дух, Господ и Животворящ, Който произхожда от Отца и Сина; Който ведно с Отца и Сина е обожаван и славословен; Който е говорил чрез пророците. Вярвам в една, света, католическа и апостолска Църква.
Изповядвам едно кръщение за опрощаване на греховете и очаквам възкресението на мъртвите и живота на бъдещия свят. Амин.

Следа общата молитва: Молитва на верните

Дароприношение

Свещеник: Благословен си Ти, Господи, Боже на вселената. От Твоята щедрост получихме този хляб, плод на земята и на човешкия труд. Ние Ти го принасяме, за да стане за нас храна за вечен живот.
Народ: Благословен Бог на веки.

Свещеник: Благословен си Ти, Господи, Боже на вселената. От твоята щедрост получихме това вино, плод на лозата и на човешкия труд. Ние Ти го принасяме, за да стане за нас душеспасително питие.
Народ: Благословен Бог на веки.

Свещеник: Молете се, братя и сестри, та това мое и ваше жертвоприношение да бъде приятно пред Бога, Всемогъщия Отец.
Народ: Господ да приеме от твоите ръце това жертвоприношение за чест и слава на Своето име, за наша полза и за благото на цялата Си света Църква.

Молитва над даровете

Молим Ти се, всемогъщи Боже, да Ти бъде угодно Жертвоприношението на Твоя народ, * нека то ни издейства свет живот * и направи дейна нашата молитва. Чрез Христа нашия Господ.

Втора евхаристична молитва

Свещеник: Господ да бъде с вас.
Народ: И с твоя дух.

Свещеник: Горе сърцата.
Народ: Отправени са към Господа.

Свещеник: Да благодарим на Господа, нашия Бог.
Народ: Достойно и праведно е.

Свещеник:
Наистина достойно и праведно е, справедливо и душеспасително, всякога и навсякъде да ти благодарим, Свети Отче, чрез твоя възлюбен Син Исус Христос. Той, твоето слово, чрез което всичко създаде, когото ни изпрати като спасител и изкупител, заченал се по действие на Свети Дух и се родил от Дева Мария. За да изпълни твоята воля и да ти придобие свят народ. Той простре ръцете си на кръста, победи смъртта и извести Възкресението. Затова и ние с Ангелите и всички Светци възхваляваме твоята слава, като едногласно казваме:

Всички: Свет, свет, свет Господ Бог Саваот. Пълни са небесата и земята с Твоята слава. Осанна във висините. Благословен, Който идва в името Господне. Осанна във висините.

Свещеникът:
Наистина си свет, Господи, източник на всяка светост. Затова освети, молим Ти се, тези дарове, като излееш над тях Твоя Дух, за да станат за нас Тялото и Кръвта на нашия Господ Исус Христос.
Когато се предаде доброволно на страдание, Той взе хляб и като Ти благодари, преломи го, и го даде на своите ученици, като каза:

ВЗЕМЕТЕ И ЯЖТЕ ОТ НЕГО ВСИЧКИ: ТОВА Е МОЕТО ТЯЛО, КОЕТО ЗА ВАС ЩЕ БЪДЕ ПРИНЕСЕНО В ЖЕРТВА.

По същия начин след вечерята, като взе чашата, пак Ти благодари и я даде на своите ученици, като каза:

ВЗЕМЕТЕ И ПИЙТЕ ОТ НЕЯ ВСИЧКИ: ТОВА Е ЧАШАТА НА МОЯТА КРЪВ, НА НОВИЯ И ВЕЧЕН ЗАВЕТ, КОЯТО ЗА ВАС И ЗА МНОЗИНА ЩЕ СЕ ПРОЛЕЕ ЗА ОПРОЩЕНИЕ НА ГРЕХОВЕТЕ. ТОВА ПРАВЕТЕ ЗА МОЙ СПОМЕН.

Свещеник: Тайна на вярата.
Народ: Твоята смърт възвестяваме, Господи, и Твоето Възкресение прославяме, в очакване на Твоето славно пришествие.

Свещеник: Възпоменавайки, прочее, смъртта и възкресението на Твоя Син, ние, Господи, Ти принасяме Хляба на живота и Чашата на спасението, като Ти

благодарим, че си ни удостоил да изпълняваме свещеническата служба в Твоето присъствие.
И смирено Те молим като съпричастници на Тялото и Кръвта на Христа, да бъдем обединени в едно от Светия Дух.
Спомни Си, Господи за Твоята Църква, разпространена по целия свят и тук свикана в деня, в който Христос победи смъртта и ни направи участници в Своя безсмъртен живот.
И усъвършенствай я в любовта заедно с нашия Папа ..... и нашия Епископ ....., и всички църковни служители.
Спомни Си за нашите братя и сестри, които заспаха с надежда за възкресение, и за всички умрели в Твоята милост, и допусни ги да се наслаждават на светлината на Твоето лице. Молим Ти се, смили се над всички нас, за да заслужим с блажената Богородица, Дева Мария, с нейния благочестив съпруг Йосиф, с блажените Апостоли и всички Светци, които са Ти били винаги угодни, да участваме във вечния живот и да Те хвалим и славословим. Чрез Исуса Христа, Твоя Син.

Свещеникът взема патената с Хостията и чашата, и ги издига, казвайки:

Чрез Христа и с Христа, и в Христа, на Тебе Боже, Отче Всемогъщи, в единство със Светия Дух се отдава всяка чест и слава през всички векове на вековете.
Народ: Амин.

Господня молитва

Народ: Отче наш, Който си на небесата, да се свети името Ти, да дойде Царството Ти, да бъде волята Ти както на небето, така и на земята.
Дай ни днес насъщния ни хляб и прости ни дълговете, както и ние прощаваме на нашите длъжници; и не ни въвеждай в изкушение, но избави ни от злото.

Свещеникът продължава:
Молим Ти се, Господи, избави ни от всички злини, благоволи да дадеш мир в наши дни, тъй че с помощта на Твоето милосърдие да бъдем винаги освободени от греха и предпазени от всяко смущение, очаквайки блажената надежда и пришествието на нашия Спасител, Исус Христос.
Народ: Защото Твое е царството, силата и славата навеки.

Свещеник: Господи, Исусе Христе, Който каза на Апостолите Си: Мир ви оставям, Моя мир ви давам, не гледай на съгрешенията ни, а на вярата на Твоята Църква и, съгласно волята Си, благоволи да я умиротвориш и обединиш. Ти, Който живееш и царуваш през вековете на вековете.
Народ: Амин.
Свещеник: Мирът Господен да бъде винаги с вас.
Народ: И с твоя дух.

Свещеникът подканва народа с думите:
Помирете се взаимно.

Междувременно се пее или казва:

Народ: Агнец Божи, Който отнемаш греховете на света, помилвай ни.
Агнец Божи, Който отнемаш греховете на света, помилвай ни.
Агнец Божи, Който отнемаш греховете на света, дари ни мир.

Свещеник: Ето Агнецът Божи, който отнема греховете на света. Блажени, които са поканени на трапезата на Агнеца.
Народ: Господи, не съм достоен да влезеш под моя покрив, но кажи само една дума и душата ми ще оздравее.

Следпричастна молитва

Смирено Ти се милим, всемогъщи Боже, * да дадеш на тези, които подкрепяш с Твоите Тайнства, * достойно да Ти служат чрез угоден на Тебе живот. Чрез Христа нашия Господ.

Заключителен обред

Свещеник: Господ да бъде с вас.
Народ: И с твоя дух.
Свещеник: Да ви благослови Всемогъщият Бог: Отец, Син и Свети Дух.
Народ: Амин.
Свещеник: Идете си с мир.
Народ: Благодарим на Бога.

При благославяне на народа епископът употребява тази формула:

Епископ: Да бъде благословено името Господне.

Народ: От сега и до века.

Епископ: Нашата помощ е в името на Господа.

Народ: Който създаде небето и земята.

Епископ: Да ви благослови Всемогъщият Бог: Отец, Син и Свети Дух.

Народ: Амин.

Епископ: Идете си с мир.

Народ: Благодарим на Бога.

Към началото на молитвеника